Милорад Сијић

ФУДБАЛ У РАСИНСКОМ ОКРУГУ
(допуњено издање)

Крушевац, 2020.

Милорад Сијић
ФУДБАЛ У РАСИНСКОМ ОКРУГУ
(допуњено издање)

Издавач
ФУДБАЛСКИ САВЕЗ РАСИНСКОГ ОКРУГА

Уредник
Дејан Анђелковић,
секретар Фудбалског савеза Расинског округа

Рецензент
Владан Гашић,
председник Фудбалског савеза Расинског округа

Сарадник на тексту
Небојша Јаковљевић из Суботице,
историчар фудбала на простору бивше Југославије,
www.exyufudbal.in.rs

Штампа: SaTCIP - Врњачка Бања

Тираж: 100 примерака

ISBN-978-86-920713-1-7

Спорт је нови покрет, у ствари, једна лојална и витешка утакмица на пољу мира и културе. То је мерење виталне снаге омладина путем једног културног покрета који представља спорт.

(Др Михајло Андрејевић, *Правда*, 19. 1. 1938, 11.)

Штампање књиге омогућио је Фудбалски савез Расинског округа



РЕЧ ПРЕДСЕДНИКА ФСРО

Фудбалски савез Расинског округа је територијално један од највећих у земљи са највише фудбалских клубова. Пре пет година је Милорад Сијић написао монографију коју је подарио овом Савезу што је било нешто сасвим ново тада. Заправо ми смо први Савез који је могао да се похвали једном таквом књигом у којој је описан историјат фудбалске игре на његовој територији од почетка до данашњих дана.

Данас смо у прилици да представимо читаоцима допуњену монографију која третира фудбалску игру у Расинском округу од почетка до данас, а то је равно 100 година. Као што се зна званично се фудбал код нас игра од када је установљен Југословенски ногометни савез (ЈНС) 1919. године, док је Београдски лоптачки подсавез (БЛП) настао 1920. године и поделио своју територију на жупе.

У државно фудбалско такмичење тада се укључио и један тим из Крушевца – Спорт клуб „Обилић“ и златним словима исписао историју фудбала у нашем граду. Од тада до данас, дакле, равно 100 година фудбалски тимови из Крушевца и околине узимају учешће и некад са мање, некад више успеха, такмиче се у свим ранговима такмичења.

Истарживачки рад уопште није лак, нарочито када нема довољно грађе, али је уједно и такав посао да они упорни увек пронађу неки нови податак. Тако ћемо и у овој књизи наћи много нових детаља које је аутор Сијић у међувремену пронашао и дао на увид читаоцима.

У књизи је ново и то што је допуњена новим подацима и променама које су се десиле у међувремену у ФСРО.

Књига је подељена на неколико целина које прате развој фудбала у Расинском округу, али и историјат организација: Спортски савез, Фудбалски савез, општинске фудбалске савезе, и судијску организацију. Наравно да је незаобилазан ФК Напредак који се налази на врху фудбалске пирамиде нашег округа о коме се такође говори у књизи.

Све је хронолошки и детаљно наведено и ништа није препуштено случају и Савез је са задовољством представља љубитељима фудбала.

Председник ФСРО
Господин Владан Гашић

КУП ЕВРОПСКИХ ШАМПИОНА





Драгиша Бинић



Владимир Југовић



Милић Јовановић

Расински округ изнедрио је три фудбалера који поседују четири титуле Купа европских шампиона, а рођени су у кругу од осам километара раздаљине - Драгиша Бинић (Голубовац) и Милић Јовановић (Стопања) освојили титуле са Црвеном звездом, и Владимир Југовић (Милутовац) са Црвеном звездом и Јувентусом.

ФУДБАЛСКЕ ОРГАНИЗАЦИЈЕ КОЈИМА ПРИПАДАЈУ КЛУБОВИ РАСИНСКОГ ОКРУГА

(1920-1944)

БЕОГРАДСКИ ЛОПТАЧКИ ПОДСАВЕЗ (1920-1931)

У просторијама кафане „Медулић“ у Загребу, 13. априла 1919. године, одржана је скупштина делегата који се баве ногометним спортом. Скупштини је председавао др Враговић. На тој скупштини основан је самостални Југословенски ногометни савез - ЈНС и прихваћена су правила. Изабран је привремени управни одбор на чијем челу је председник Хинко Вирт (*Југословенски спорт*, 20. април 1919, стр. 3).

На седници УО ЈНС-а, 4. августа 1919. године, између осталог подељена је територија Савеза на 10 жупа, и то: I Београд, II Бјеловар, III Брод, IV Карловац, V Љубљана, VI Осијек, VII Сарајево, VIII Сплит, IX Вараждин и X Загреб (*Југословенски спорт*, 23. август 1919, стр. 4).

Управни одбор ЈНС-а следећи закључке II редовне главне скупштине, одржане 15. фебруара 1920. године, поделио је своју територију на пет подсавеза, и то: београдски, љубљански, сарајевски, сплитски и загребачки (*Југословенски спорт*, 27. март 1920, стр. 4).

Београдски лоптачки подсавез - БЛП основан је 12. марта 1920. године за клубове са територије Војводине, уже Србије, Старе Србије, Јужне Србије и босанске: Брчко и Бијељина, када су београдски спортисти до тада удружени само по клубовима добили једну вишу спортску заједницу и управу која је доцније вршила непосредни надзор над развојем фудбалског спорта у Београду и његовој спортској провинцији. Рад ове организације био је веома плодан и користан за развој фудбала. Са највећом преданошћу, без икакве користи за себе, многи спортски радници, подсавезни функционери, често пута и као незнани спортски јунаци, стварали су читава спортска дела и одржавали само својом приватном иницијативом једну организацију која је у сарадњи са клубовима најзад уздигла Београд до великог центра југословенског фудбалског спорта.

БЛП је 1920. године имао 13 клуба које је сврстао у: Београдску жупу, I, II и III жупу. III жупа обухватала је клубове јужно од Ваљева.

БЛП је 3. марта 1921. имао 28 верификираних клубова.

БЛП је 1. марта 1922. године поделио своју територију: Београд, Београдска, Посавска, Банатска, Босанска, Колубарска, Шумадијска, Јеличка, Крајинска, Моравска и Скопска жупа (*Политика*, 2. март 1922, 6).

Председници БЛП-а

1920. Драгутин Костић из Београда.
1920-1921. Јанко Шафарик (1882-1949) из Београда.
1921-1922. Жика Симоновић из Београда.
1922. Данило Стојановић (1877-?) рођен у Лапову.
1922-1925. Јанко Шафарик (други пут).
1925-1926. Мата Миодраговић (1892-1951) из Београда.
1926-1929. Зарија Марковић (1886-1949) рођен у Жуњу (Гружа).
1929-1931. Др Светислав Живковић (1895-?) рођен у Нишу.

НИШКИ ЛОПТАЧКИ ПОДСАВЕЗ (1931-1943)

Представници нишких клубова одржали су 10. августа 1930. године код „Синђелића“ конференцију на којој је изабрана привремена Спортска управа са задатком да ради на оснивању Нишког лоптачког подсавеза и да начини распоред за јесење првенствене утакмице. У управу су ушли представници свих клубова и најистакнутији спортски радници Ниша. Управу сачињавају: председник Воја Димитријевић, суд. поручник; и потпредседници В. Димић, фризер и М. Милосављевић; секретари Р. Вучковић, чиновник и Е. Смиљковић, чиновник; благајник Риста Бојаџић и економ М. Миљковић (*Правда*, 13. август 1930, стр. 8).

На својој седници ЈНС је, између осталог, донео решење о разграничењу новог Нишког лоптачког подсавеза према коме ће овај Подсавез чинити: Ниш, Крушевац, Алексинац, Књажевац, Лесковац, Неготин, Медвеђа, Бела Паланка, Пирот и Прокупље (*Време*, 18. фебруар 1931, стр. 8).

У Нишу је 8. марта 1931. године одржана конститутивна скупштина Нишког лоптачког подсавеза у хотелу „Руски Цар“. Скупштину је у 9 часова отворио делегат Савеза Душан Спасовић, професор и секретар ЈНС-а за унутрашње послове. Изабрана је управа: председник Богољуб Петровић, инжењер железничке радионице из Ниша, први потпредседник Јован Стаменковић, спортски уредник Нишких новина, други потпредседник Александар Илић, инжењер, први секретар Никола Бањац, други секретар Чеда Поповић, благајник Мома Игњатовић. За чланове управе изабрана су осморица из Ниша и четворица из провинције и то из Ниша: Рада Андрејевић, Милутин Стефановић, Михајло Никитин, Миодраг Раденковић, Света Петковић, Живорад Петровић, Риста Бојаџић и Божидар Вељковић; из Лесковца двојица: Бора Живковић и Коста Стаменковић; из Крушевца адвокат Рајко Алексић; из Алексинца Риста Трпковић. У надзорни одбор ушли су Јован Апел, Драги Смиљанић и Михајло Милосављевић (*Време*, 9. март 1931, стр. 6).

Председници НЛП-а

1931-1933. Богољуб Петровић, инжењер из Ниша.
1933-1937. Васа Буква, шеф управне полиције у Нишу.
1937-1940. Влада Зафировић, судија из Лесковца.
1940-1943. Ђорђе Спасић, чиновник Народне банке из Ниша.
1943-1944. Павле Васић, инж. кадар нишког „Железничара“.


Богољуб Петровић


Васа Буква


Ђорђе Спасић

КРУШЕВАЧКИ ЛОПТАЧКИ ПОДСАВЕЗ (1943-1944)

„Крушевачки лоптачки подсавез - КШЛП основан 17. јануара 1943. године. Скупштина је одржана у хотелу *Европа* коју је отворио Милан Јеротијевић, новинар који је изнео историјат спорта у Крушевцу и зашто Крушевац треба да буде седиште Подсавеза. За председника изабран је Миодраг Рашић, адвокат из Крушевца, а за потпредседнике Воја Јаковљевић, шеф Окружног уреда за осигурање радника и Живота Костић, индустријалац. За првог секретара изабран је Славко Нешовић, чиновник Среза крушевачког, други секретар је Предраг Јанићијевић, чиновник Окружног уреда, а трећи Милутин Арсић, трговац. Благајници су Милорад Стошић, банкарски чиновник и Ђорђе Лазић, трговац.

Управни одбор: Иван Трипковић, новинар (Ужице), Љубиша Прибаковић, чиновник железничке радионице (Краљево), Никола Димитријевић, трговац (Чачак), Миодраг Сандић, саобраћајни чиновник (Трстеник), Селимир Шукић, трговац (Крушевац), Радомир Јаковљевић, трговац (Крушевац), Милош Обућина, трговац (Краљево), Димитрије Кашћићаревић, шеф станице (Чачак), Ненад Милошевић, обућар (Крушевац), Драги Иванчевић, трговац (Крушевац), Обрен Ђурђић, благајник фабрике сапуна “Мерима” (Крушевац) и Милан Јеротијевић, новинар (Крушевац). Надзорни одбор: Света Нинковић, дентист (Крушевац), Бошко Тодорић, судија (Крушевац), Ранимир Стрелић, шеф Одељења за исхрану (Краљево)“ (*Понедељак*, 25. јануар 1943, стр. 3).

„На седници Управног одбора изабран је пословни и казнени одбор овог подсавез. Пословни одбор чине: Миодраг Јовановић, чиновник Пореске управе, Селимир Милановић, учитељ, Благоје Крњајић, геометар, Димитрије Митић, чиновник Пореске управе и Хранислав Ђорђевић, банкарски чиновник. Казнени одбор чине: Воја Милојковић, чиновник Берзе рада, Добривоје Илић, месар, Адам Бекчић, студент права, Добривоје Бекчић, трговац, Михаило Вујић, управник Окружног стоваришта земљорадничко-набављачких задруга, Драгомир Рајић, адвокатски приправник и Драги Димитријевић, обућар. За економа изабран је Алекса Минаковић, трговац, а за капитена Владета Васић, геометар. Решено је затим да се имовина Заједничке спортске управе Крушевачке жупе преда подсавезу, а састављен је и одбор који ће саставити буџет подсавеза за ову годину. На крају ове прве седнице управног одбора Крушевачког подсавеза председник, адвокат Рашић, предао је на име дара подсавезу 2.000 динара, од које суме ће се набавити канцеларијски материјал“ (*Понедељак*, 1. фебруар 1943, стр. 3).

Крушевачком лоптачком подсавезу припадају следећи клубови којима је одобрен рад: СК „Крушевац“, СК „Обилић“ и СК „Трговачки“ сви из Крушевца, Алексиначки СК (Алексинац), СК „Курсула“ (Варварин), СК „Морава“ и СК „Ибар“ (Краљево), СК „Викторија“ (Нови Пазар), СК „Југ Богдан“ (Трстеник), СК „Чачак“ (Чачак), СК „Златибор“ (Ужице) и СК „Градац“ (Ћићевац) (*Понедељак*, 18. јануар 1943, стр. 3).

Нова управа КШЛП-а изабрана је 3. октобра 1943. године коју сачињавају: председник Миодраг Рашић, адвокат; први потпредседник Александар Павловић Бошњанац, чиновник Градског поглаварства; други потпредседник Радомир Јаковљевић, трговац; први секретар Владета Васић, геометар; други секретар Храна Ђорђевић, банкарски чиновник; трећи секретар Драган Милосављевић, приватни чиновник; први благајник Милорад Стошић, банкарски чиновник; други благајник Радмило Поповић, чиновник Хипотекарне банке.

Управни одбор: Иван Трипковић, новинар (Ужички спорт клуб - Ужице); Светислав Нинковић, дентист; Селимир Шукић, трговац; Милутин Арсић, трговац; Благоје Крњајић, геометар; Спиридон Чомић, чиновник („Југ Богдан“ - Трстеник); Бранислав Прибаковић, хотелијер (СК „Ибар“ - Краљево) и Никола Димитријевић, чиновник (СК „Чачак“).

Надзорни одбор: Воја Јаковљевић, шеф Окружног уреда за осигурање, Радомир Стрелић, шеф Одељења за исхрану (СК „Ибар“ - Краљево), и Миодраг Ђорђевић, школски надзорник.

Пословни одбор: Воја Милојковић, чиновник Берзе рада, Благоје Јовановић, обућар, Драги Иванчевић, трговац, Милан Јеротијевић, новинар и Обрен Ђурђић, чиновник фабрике „Мерима“.

Казнени одбор: Мирослав Митић, правник, Јован Маринковић, кројач, Ненад Милошевић, обућар, Селимир Миловановић, учитељ, Живота Костић, индустријалац, Добривоје Ђорђевић, чиновник Градског поглаварства и Сава Дедић, повереник друштва „Карловац“.

Крушевачки лоптачки подсавез изабрао је за подсавезног капитена Ратибора Вукотића, студента права, члана СК „Крушевац“, а за економа Милоша Миладиновића, кројача.

Крушевачки лоптачки подсавез је територијално највећи у земљи (крушевачки, краљевачки, ужички и косовско-митровачки округ), али има проблема због малог броја клубова. И то мало клубова не ради како треба па је КШЛП избрисао осам клубова: „Градац“ (Ћићевац), „Курсула“ (Варварин), „Буковик“ (Ражањ), „Обилић“ и „Трговачки“ (Крушевац), „Алексиначки“ (Алексинац), „Викторија“ (Нови Пазар) и „Златибор“ (Ужице) (*Спорт ново време*, 12. октобар 1943, стр. 9).

Председник Крушевачког лоптачког подсавеза



1943-1944. Миодраг Рашић (1904-1976) из Крушевца, син млинара Драгутина Рашића, народног посланика из Крушевца. Миодраг је од малена познат по надимку Дека, играо је халфа за „Цар Лазар“, а био је и капитен тима. Завршио је Гимназију потом Правни факултет у Суботици где је дипломирао 26. октобра 1931. године и радио као адвокат у Крушевцу, једно време и у Брусу. Као угледан адвокат, спортски радник и грађанин изабран је за председника Подсавеза у Крушевцу. Одселио се у Београд где је и умро.

ФУДБАЛСКЕ ОРГАНИЗАЦИЈЕ У КРУШЕВЦУ

Западно-моравска жупа
(1929-1931)

На седници Управног одбора ЈНС, од 29. августа 1928. године, донета је одлука да се укида Јеличка жупа, а образује Западно-моравска жупа (*Спортиста*, 30. август 1928. стр. 4).

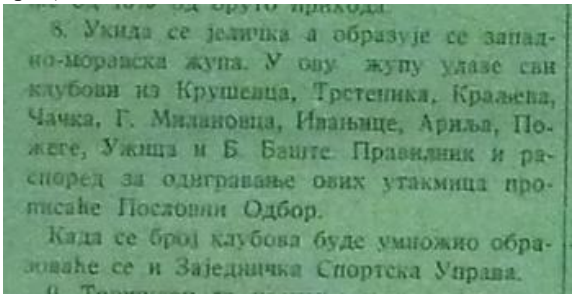
8. Укида се јеличка а образује се западно-моравска жупа. У ову жупу улазе сви клубови из Крушевца, Трстеника, Краљева, Чачка, Г. Милановца, Ивањице, Ариља, Пожеге, Ужица и Б. Паште. Правилник и распоред за одигравање ових утакмица прописаће Пословни Одбор.
Када се број клубова буде умножио образоваће се и Заједничка Спортска Управа.

„Пре пет година остаде Јеличка жупа без и једног клуба, верификираног код БЛП-а, те овај, и поред свих напора да је одржи, мораде да се растури. И тако за пет година наступило беше доба када се ништа није знало о правој јачини клубова Западне Србије; није се знало уопште да ли и постоје каква спортска удружења, већ за јавност све беше заспало и укочило се. Али није било све заспало у старој Јеличкој жупи. Тамо беше све на ногама, све живо. Притајено и даље се спремало да се једног дана појави на светлост дана. И буђење из мртвила долази са појавом дара Јована Ружића који је осетио да у Западној Србији постоје услови и снаге за здрав спортски рад. Појава Ружићевог пехара у Западној Србији учинила је да клубови, хтели или не, сами прићу и пријаве се БЛП-у, јер по пропозицијама пехарским прве године могу играти клубови који нису пријављени, док друге морају бити сви верификирани код БЛП-а.

Стање спорта у новооснованој жупи ни мало не заостаје иза осталих жупа БЛП-а, ако их чак и не превазилази. Међу клубовима налазе се крушевачки „Цар Лазар“, који располаже са тимом који може да се мери са најбољим тимовима у унутрашњости Србије, - тим који је, док је био у Моравској жупи, држао првенство исте. Па млади и симпатични тим чачанског „Јединства“, тим млад а пун амбиција који је прошле године освојио Ружићев пехар и тиме постао незванични првак Западне Србије. Међу њима је и нови ужички „Ера“ и стара „Слобода“ и други“ (*Правда*, 10. април 1929, стр. 9).

Јесењи део сезоне клубови Западно-моравског слива нису играли првенство, јер још није била основана Западно-моравска жупа, али су зато играли за пехар Јована Ружића, који је намењен овим клубовима.

Почетком 1929. године основана је Западно-моравска жупа са сталним седиштем у Крушевцу. Новооснованој жупи прикључени су клубови са територије Крушевца који су до тада били у Шумадијској жупи и клубови Краљева, Чачка, Ужица, Ариља, Горњег Милановца - клубови са територије бивше Јеличке жупе. Можда је правилнији назив

клубови Западно-моравског слива. Ови клубови су се одмах укључили у такмичење за првака жупе које је трајало од 19. маја до краја јула 1929. године а првак је постао „Цар Лазар“ (Крушевац).

Представници клубова Западно-моравске жупе одржали су своју прву скупштину 16. септембра 1929. године којој су присуствовали делегати из Ужица, Горњег Милановца, Чачка и Краљева. Скупштина је примила правила Моравске жупе из Ниша, а затим је конституисана управа: председник Драгутин Тешић, потпредседници др Иван Ђорђевић и Никола Обрадовић, секретари Радомир Накић и Воја Јанковић, благајник Алекса Х. Стаменковић, економ Јордан Сугаревић. Управни одбор: Крста Новаковић, Миодраг Павловић, Милош Миладиновић, Предраг Ранијевић из Чачка и Ђорђе Караклајић из Ужица. За чланове надзорног одбора изабрани су: Раде Крстић, Будимир Нешић, Стева Ђукановић, Аца Ђорђевић професор из Чачка и Петар Трифуновић из Горњег Милановца (*Политика*, 19. септембар 1929, стр. 11).

Због нередовног долажења Воја Јанковић други секретар ЗСУ Западно-моравске жупе замењен је Ђорђем Мишићем привременим савезним судијом (*Југославија*, 3. март 1930, стр. 3).

Председник Западно-моравске жупе



1929-1931. Драгутин Тешић (1890-1960) рођен у Ужицу, био је часовничар, јувелир и оптичар у Крушевцу. Поред тога био је истакнути спортски радник који је најзаслужнији за развој фудбалске игре у Крушевцу. За његово име везани су сви успеси спортског клуба „Цар Лазар“. Био је председник Западно-моравске жупе од њеног постојања и захваљујући његовој способности седиште жупе било је у Крушевцу.

Крушевачка жупа
(1931-1943)

Крушевачки клубови такмичили су се у првих десет година организованог играња фудбала у Југославији при Београдском лоптачком подсавезу који их је премештао у четири различуте жупе и то: прво у Јеличкој, потом у Моравској, Шумадијској и Западно-моравској жупи. Коначно оснивањем Нишког лоптачког подсавеза и Крушевац је добио своју Крушевачку жупу 1931. године.

Нишки лоптачки подсавез сазвао је конституирајућу скупштину ЗСУ Крушевачке жупе. Рајку Алексићу је НЛП ставио у дужност да одреди локал у коме ће се одржати скупштна (*Правда*, 18. март 1931, стр. 18).

Према решењу Нишког лоптачког подсавеза 29. марта одржана је конституирајућа скупштина Заједничке спортске управе у Крушевцу. Изабрана је управа: председник Драгутин Тешић, који је до тада био на челу Западно-моравске жупе са седиштем у Крушевцу.

Редовна годишња скупштина Крушевачке жупе одржана је 6. септембра 1931. године у пивници „Касина“. Делегати „Цара Лазара“ били су да Никола Обрадовић остане на месту председника, док је Рака Милутовац био против. У таквој атмосфери Никола Обрадовић се захвалио и после бурне дискусије старој управи дата је разрешница. За председника је изабран Крста Новаковић, апотекар, за првог потпредседника Никола Обрадовић, за другог потпредседника др Мома Лазаревић. Изабран је управни и надзорни одбор (*Време*, 8. септембар 1931, стр. 8).

На седници УО НЛП-а од 9. септембра 1931. године између осталог наређено је ЗСУ Крушевачке жупе, да у року од пет дана изврши ликвидацију са бившом ЗСУ Западно-моравске жупе.

На скупштини 8. маја 1932. године изабрана је управа Крушевачке жупе: председник Крста Новаковић, први потпредседник Димитрије Ђуровић, други потпредседник Миодраг Павловић, браварски радник, први секретар Мија Ђорђевић, учитељ, други секретар Добривоје Илић, кафеџија, благајник Алекса Хаџи Стаменковић, трговац. Управни одбор: др Мома Лазаревић, лекар, Љуба Милићевић, новинар, Јордан Сугаревић, кројач, Живан Крстић, трговац и Риста Трпковић, чиновник. Надзорни одбор: Остривоје Денић, апотекар, Момчило Поповић, инжењер и Ђорђе Арсић, учитељ (*Правда*, 18. мај 1932, стр. 9).

У хотелу „Европа“ 31. марта 1935. године одржана је ванредна скупштина Заједничке спортске управе Крушевачке жупе. Изабрана је нова управа: председник Миодраг Стаменковић, управник поште, Никола Обрадовић, сатлер, Милен Мишић, трговац, Здравко Миладиновић, капетан прве класе, Милорад Стошић, чиновник, Добривоје Бркић, трговац, Миодраг Илић, студент, Светислав Суботић, судски приправник, Љубомир Бркић, трговац, Стеван Ђорђевић и Божидар Вељковић (*Време*, 3. април 1935, стр. 9).

За председника Крушевачке жупе изабран Рака Милутовац.

Нова управа изабрана је 8. децембра 1939. године: председник Рака Милутовац и до сада председник, први потпредседник Милутин Арсић, други потпредседник Богосав Минић, поштар из Варварина, секретар Хранислав Ђорђевић, банкарски чиновник и Сретен Панић, општински чиновник, благајник Милорад Стошић, приватни чиновиник (*Крушевачки гласник*, 9. децембар 1939, стр. 3).

Нова управа Крушевачке жупе изабрана је јануара 1941. године: председник Сретен Панић, I потпредседник Милутин Арсић, II потпредседник Сава Милошевић, секретари Јанко Анчић и Миодраг Јовановић, благајник Милорад Стошић (*Крушевачки гласник*, 4-11. јануар 1941, стр. 7).

Оснивањем Подсавеза 1943. године укинута је Крушевачка жупа а њена имовина предата Крушевачком лоптачком подсавезу.

Председници Крушевачке жупе

1931. Драгутин Тешић (1890-1960), бивши председник Западно-моравске жупе, изабран је за првог председника новоосноване Крушевачке жупе. Недуго затим дао је оставку.



1931. Никола Обрадовић (1883-1942) из Крушевца, сатлер, држао је фарбарску радњу од 1905. године. Познат је по томе што се укључивао у све хумане акције у граду. Био је добар председник Крушевачке жупе па је једногласно поново изабран, али су неки имали другачије идеје и он се захвалио како би им олакшао посао. Стрељан је у Београду током рата.



1931-1933. Крста Новаковић (1899-1973) из Крушевца, апотекар. Председник општине у више наврата, народни посланик. Поред тога истакнути спортски радник: председник Спортског клуба „Цар Лазар“. За време окупације постављен на место председника Градског поглаварства решењем Банске управе Моравске бановине бр. 1724 од 13. јуна 1941. године.



1932-1933. Миодраг Павловић (1902-1989), из Крушевца, мајстор завода „Обилићево“. Када је Крста Новаковић дао оставку августа 1932. године НЛП је за в. д. председника Крушевачке жупе поставио Миодрага Павловића тада II потпредседника Жупе.



1933-1938. Миодраг Стаменковић (1892-1951) из Крушевца, из старе крушевачке породице чији су се преци доселили из Локошнице код Ваљева. Његов отац и стричеви држали су кафану „Балкан“ у Крушевцу. Стаменковић је руководиоц Поштанско-телеграфске станице у Крушевцу од 1930. до 1948. године. Истакнути је спортски радник.



1938-1941. Радослав Станисављевић (1904-1946) из Крушевца, професионални новинар, познат као Рака Милутовац, није се женио. Бавио се и политиком а посебно се истицао као спортски радник. Рака Милутовац је председник Крушевачке жупе од јануара 1938. године, после оставке Миодрага Стаменковића.



1941-1943. Сретен Панић (1897-1944) из Каоника, завршио је гимназију и радио као чиновник у општини у Крушевцу, потом је шеф војног одсека. Кадар је спортског клуба „Обилић“. Изабран јануара 1941. године за предеседника Крушевачке жупе. Истакнути је спортски радник. Од лета 1941. године Крушевачка жупа практично не постоји, јер су клубови расформирани.

ФУДБАЛСКА ПРВЕНСТВА (1921-1941)

Сезона 1921/22. године

Јеличка жупа

У Крушевцу је 1921. године постојао Спортски клуб „Обилић“ који је члан Београдског лоптачког подсавеза - БЛП и када је основана Јеличка жупа „Обилић“ је постао њен члан и такмичио се исте године.

На Трећој редовној скупштини Београдског лоптачког подсавеза одржаној 1. јануара 1922. године изнети су подаци до тада непознати широј јавности где се каже да је на дан 15. октобра 1921. Подсавез имао свега 66 клубова, од којих: 19 у Београду (7 прворазредних, 5 другоразредних „А“, и 7 другоразредних „Б“), у Банатској жупи 9, у Брчком 3, у Бијељини 4, у Лесковцу 4, у Врању 3, у Скопљу 2, у Земуну 3, у Шапцу 1, у Сремској Митровици 2, у Ужицу 2, у Пожези 1, у Јагодини 1, у Чачку 2, у Руми 1, у Неготину 1, у Крушевцу 1 и у Велесу 1. Поред ових у БЛП постоје још многи клубови који не могу постати савезни због лоше организације у њима (*Политика*, 2. јануар 1922, стр. 3).

СК „Обилић“ из Крушевца по пријави БЛП постао је члан ЈНС пошто је верификиран на седици Управног одбора ЈНС 20. марта 1922.

Ставља се свима клубовима до знања, да су следећи клубови престали бити чланови Београдског лоптачког подсавеза: у Београду „Полет“; у Крушевцу „Обилић“; у Ужицу „Ера“; у Прокупљу „Југ Богдан“ и у Пожези „Глорија“ (*Политика*, 2. март 1922, стр. 6).

На кратко неки клубови су избрисани из чланства БЛП јер нису измирили новчане обавезе према Подасавезу, а међу њима били су „Обилић“ и „Ера“. Касније видимо да „Ера“ и „Обилић“ наступају у првенству своје жупе што значи да су измирили обавезе према БЛП.

Јеличка жупа постоји од 1922. године за клубове са територије Крушевца, Краљева, Чачка, Ужица, Ариља, Горњег Милановца.

Референти Јеличке жупе

1922-1924. Јанко Шафарик (1882-1949) из Београда.

1924-1925. Мата Миодраговић (1892-1951) из Београда.

Резултати првог првенства Јеличке жупе.

„Милош Велики”-„Викторија” 3:0 п.ф., „Златибор”-„Ера” 2:0 (17. април 1922); „Ера”-„Орао” 3:0 пфф, „Обилић”-„Викторија” 3:0 п.ф., „Милош Велики”-„Златибор” : (23. април 1922.); „Ера”-„Викторија” 3:0 п.ф., „Милош Велики”-„Орао” 3:0 п.ф., „Обилић”-„Златибор” 0:2 (30. април 1922.) :, „Обилић”-„Ера” :, „Орао”-„Викторија” : (7. мај 1922); „Орао”-„Златибор” 0:3 п.ф., „Милош Велики”-„Ера” 0:0 (14. мај 1922); „Милош Велики”-„Обилић” :, „Златибор”-„Викторија” 3:0 п.ф. (21. мај 1922); „Обилић”-„Орао” 3:0 п.ф. (28. мај 1922).

Милош Велики (Чачак)	5	4	1	0	6:0	9
Златибор (Ужице)	5	4	0	1	10:0	8
Ера (Ужице)	4	2	1	1	6:2	5
Обилић (Крушевац)	4	2	0	2	6:2	4
Викторија (Чачак)	4	0	0	4	0:12	0
Орао (Ариље)	4	0	0	4	0:12	0

„Милош Велики" из Чачка освојио је првенство Јеличке župe. Одређени су парови квалификационих утакмица за првака провинције Београдског лоптачког подсавеза за 27. август 1922. године, међутим, нису познати резултати квалификационих утакмица.

„Милош Велики" (Чачак)-„Шумадија" (Крагујевац) (нема резултат).

Сезона 1922/23. године

„Милош Велики"-„Ера", „Орао"-„Златибор" (17. септембар 1922); „Викторија"-„Милош Велики", „Орао"-„Обилић" (21. септембар 1922); „Обилић"-„Милош Велики", „Златибор"-„Викторија", „Орао"-„Ера" (24. септембар 1922); „Милош Велики"-„Орао", „Обилић"-„Викторија", „Златибор"-„Ера" (1. октобар 1922); „Викторија"-„Орао", „Златибор"-„Милош Велики" (8. октобар 1922); „Викторија"-„Ера", „Златибор"-„Обилић" (15. октобар 1922); „Обилић"-„Ера" (22. октобар 1922).

Пролећни део играо се по куп систему. БЛП је одредио и парове.
1/4 „Златибор"-„Ера"; „Викторија"-„Милош Велики" (16.04.1923).
1/2 „Обилић"-„Викторија"; „Златибор"/"Ера"-„Орао" (15.05.1923).

Победници парова А и Б играју финале за првака Јеличке župe.

БЛП је поред других клубова брисао из чланства и чланове Јеличке župe: „Златибор" из Ужица, „Викторију" из Чачка и „Обилић" из Крушевца (*Време*, 21. јун 1923, стр. 6).

Брисањем из чланства ЈНС крушевачки СК „Обилић" Крушевац је остао без верификованог фудбалског клуба. Следећа такмичарска сезона у земљи игра се без крушевачких клубова. Тек 1925. године верификиран је СК „Цар Лазар" из Крушевца који стиче право наступа у првенству Јеличке župe.



Сезона 1923/24. године

Јеличка жупа: „Ера”, „Конкордија” и „Вардар” сви из Ужица. Референт жупе је Јанко Шафарик архитекта (*Време*, 25. јануар 1924, стр. 2).

Распоред првенствених утакмица Јеличке жупе за први део сезоне 1924. године: 18. маја „Ера”-„Конкордија”; 25. маја победник од 18. маја са „Вардаром”. За други део сезоне: 8. јун „Ера”-„Вардар”; 15. јун победник од 8. јуна са „Конкордијом”. Судија ће послати извештај и току утакмица са списком играча одмах на адресу секретара Судачког Колигијума Станојлу Јоксићу, Гробљанска 1а (*Време*, 10. мај 1924, стр. 2).

„Ера”-„Вардар” 3:2 (8. јун 1924); „Ера”-„Конкордија” 3:0 п.ф. (15. јун 1924). „Конкордија” и „Вардар” ујединили се 10. IX 1924. у „Златибор”.

„Конкордија”-„Ера” 0:3 п.ф. (14. септембар 1924); „Ера”-„Вардар” 3:0 п.ф. (21. септембар 1924).

Ера (Ужице)	4	4	0	0	12:2	8
Вардар (Ужице)	2	0	0	2	2:6	0
Конкордија (Ужице)	2	0	0	2	0:6	0

„У Крушевцу је 12. октобра 1924. године одржана пријатељска утакмица између овдашњих клубова „Цар Лазар” и Радничког спорт клуба „Напредак” и завршила са 3:0 у корист „Цар Лазара”. „Цар Лазар” је изашао са пет резерви, док је у тиму РСК „Напредак” играло два страна играча” (*Спортиста*, 20. октобар 1924, стр. 2).

Сезона 1924/25. године

Утакмица за „Тушков фонд” одиграна у Ужицу између „Златибора” и „Цар Лазара”. Управа „Цар Лазара” даје следећу изјаву:

У нашем службеном листу од 3. о. м. у нотици: „Златибор”-„Цар Лазар” нетачно је изнето, да је наш играч Мајер у непосредној близини гола ухватио Глигоријевића за мишицу, већ је код центра направио један случајан фаул и то не руком. Као врло миран и бојажљив Мајер, на наредбу судије Зобеца да се удаљи са игралишта, покорио се и хтео је изаћи. У том моменту наш капитен Јанковић сматрајући да је и сувише строга казна прилази Зобецу и тражи да га врати пошто га није раније опоменуо. У том тренутку Зобец прекида утакмицу и то за 10 а не 19 минута. При прекиду игре публика је хтела тући наше играче и благодареће једино интервенцији Милете Селаковића, до туче није дошло. А што се тиче нереалног резултата умољавамо управу БЛП да одреди судију и место и дан нове утакмице (*Спортиста*, 27. јул 1925, стр. 3).

Сезона 1925/26. године

Пред почетак ове првенствене сезоне БЛП је донео одлуку да територију Крушевца прикључи Моравској жупи у Нишу. Првенство у јесењем делу Јеличке жупе играли су само „Златибор” и „Вардар” из Ужица. Како се жупа свела на само два клуба после једне одигране утакмице крајем 1925. године БЛП је забранио рад Јеличкој жупи.

Моравска жупа

Моравска жупа основана је 1922. године у Нишу за клубове нишке и врањске области, којом управља БЛП помоћу референта. БЛП је наредио да се у Нишу одржи оснивачка скупштина Заједничке спортске управе Моравске жупе априла 1925. године. Од тада ради самостална Моравска жупа којој су прикључени клубови крушевачке области који су до тада били у Јеличкој жупи која је угашена. Седиште Моравске жупе је Лесковац све до децембра 1927. године када су клубови Лесковца (и целе врањске области) припали новоформираном Скопском лоптачком подсавезу. Моравска жупа растурена 1929. године.

У претходним сезонама за првенство Моравске жупе играло се по куп систему. За сезону 1925/26. године БЛП донео је одлуку да се Моравска жупа формира као лига од осам чланова коју чине: "Момчило", "Јосиф" и "Слобода" из Лесковца, "Синђелић" и "Победа" из Ниша, "Југ Богдан" из Прокупља, "Цар Лазар" из Крушевца и "Омладинац" из Пирота. Такмичење у јесењем делу узели су шест клуба међу којима нема "Цар Лазара" и "Слободе" из Лесковца.

Пред почетак пролећног дела сезоне пиротски "Омладинац" се распао. Крушевачки "Цар Лазар" требало је да се укључи у пролећном делу првенства, али није одиграо ни једну првенствену утакмицу.

У Крушевцу је 19. јула 1925. године "Цар Лазар" победио нишку "Победу" 2:1 у пријатељској утакмици (*Време*, 20. јул 1925, стр. 2).

У Крушевцу је 9. маја 1926. године одиграна пријатељска утакмица између овдашњег "Обилића" и спорт клуба "Јакшић" из села Бивоља. Утакмица се завршила 3:1 за "Обилић" (*Правда*, 10. мај 1926, стр. 5).

У Крушевцу је 16. маја 1926. године одиграна пријатељска утакмица између "Обилића" и војничког спорт клуба "47". Резултат је 4:1 за "Обилић" (*Правда*, 17. мај 1926, стр. 6).

"Цар Лазар" је 24. јуна 1926. године победио ваљевски "Вардар" са 5:3, а књажевачку "Викторију" 27. јуна са 7:1 (*Правда*, 28. јун 1926, стр. 5).

"Обилић" је победио књажевачку "Конкордију" 28. јуна 1926. године са 2:0 (*Правда*, 29. јун 1926, стр. 5).

"Победа" из Ниша гостовала је у Крушевцу 11. и 12. јула 1926. године и оба дана играла са "Цар Лазаром" и обе утакмице изгубила са по 1:3 (*Правда*, 13. јул 1926, стр. 5).

"Од спортског клуба "Синђелић" из Ниша примили смо ово писмо: Молимо уредништво да у интересу истине изволи у следећем броју свога листа одштампати следеће: У броју 150 вашега листа од 15. о.м., у спортској рубрици у допису из Крушевца одштампано је ово: "Цар Лазар"-комб. "Победа" и "Синђелић" из Ниша 3:1.

Није нам циљ да испитујемо тачност о игри, коју је пружио домаћин из Крушевца и колико је још могао постићи голова да је хтео? Чак нас се ни то не тиче кога је овај до сада звао на мегдан, и који, као бајаги, није смео да дође! Нама је циљ да документујемо то да је у Крушевцу тога дана играла наша комбинација из Ниша, о чему не може бити ни речи, јер у том случају би се, верујемо, домаћин из Крушевца

провео несумњиво рђаво. У Крушевцу је тога дана само играо нишки СК "Победа" са једним бившим играчем "Синђелића" који је искључен из "Синђелића" и пријавио се за "Победу"..." (*Правда*, 20. јул 1926, стр. 5).

У Крушевцу је 25. јула играна утакмица између "Цар Лазара" и чачанског "Јединства" 0:0, а као предигру играли су резерва "Цар Лазара" и бивољски "Јакшић" (*Правда*, 26. јул 1926, стр. 4).

У Врњачкој Бањи "Гоч" је победио "Западну Мораву" из Трстеника са 3:2 (*Правда*, 1. август 1926, стр. 8).

Лесковачки "Јосиф" који је победио редом све противнике Моравске жупе, па чак и крагујевачку "Шумадију" са 4:1, гостовао је у Крушевцу 14. августа и изгубио катастрофално са 1:9 од "Цар Лазара". Код домаћих одлични су били Станковић који је дао пет голова, затим бек Боровић, голман Илић и мали Качаник (*Правда*, 16. август 1926, стр. 5).

Сезона 1926/27. године

Моравска жупа

"Јосиф"-"Цар Лазар" 3:0 п.ф., "Раднички"-"Момчило" 3:1, "Победа"-"Синђелић" није одиграна (26. септембар 1926); "Момчило"-"Цар Лазар" 1:0, "Југ Богдан"-"Слобода" 6:0 (3. октобар 1926); "Јосиф"-"Победа" 3:0 п.ф., "Цар Лазар"-"Раднички" 2:2, "Слобода"-"Синђелић" 3:0 п.ф., "Момчило"-"Југ Богдан" 2:2 (10. октобар 1926); "Момчило"-"Синђелић" 3:0 п.ф., "Југ Богдан"-"Победа" 3:0 п.ф. (17. октобар 1926); "Раднички"-"Југ Богдан" 1:0, "Момчило"-"Слобода" 2:0 (24. октобар 1926); "Раднички"-"Победа" 3:0 п.ф., "Јосиф"-"Слобода" 1:1 (27. октобар 1926); "Цар Лазар"-Синђелић" 3:0 п.ф., "Слобода"-"Победа" 3:0 п.ф., "Југ Богдан"-"Синђелић" 3:0 п.ф. (7. новембар 1926); "Цар Лазар"-"Југ Богдан" 2:1, "Раднички"-"Слобода" 2:2, "Јосиф"-"Синђелић" 3:0 п.ф. (14. новембар 1926); "Цар Лазар"-"Победа" 3:0 п.ф., "Момчило"-"Јосиф" 1:1 (21. новембар 1926); Цар Лазар-Слобода 8:0, Момчило-Победа 3:0 п.ф., "Раднички"-"Синђелић" 3:0 п.ф. (28. новембар 1926); "Јосиф"-"Југ Богдан" 3:0 п.ф. (1. децембар 1926); "Јосиф"-"Раднички" 2:1 (4. децембар 1926).

"Цар Лазар"-"Слобода" 9:0, "Раднички"-"Синђелић" 1:0, "Победа"-Момчило" 2:1 (20. март 1927); "Јосиф"-"Цар Лазар" 2:2, "Победа"-"Синђелић" 3:1, "Момчило"-"Синђелић" 5:1, "Југ Богдан"-"Раднички" 2:2 (27. март 1927); "Југ Богдан"-"Слобода" 6:1, "Синђелић"-"Јосиф" 2:1 (3. април 1927); "Момчило"-"Раднички" 1:0, "Јосиф"-"Слобода" 1:0 (7. април 1927); "Јосиф"-"Победа" 2:0, "Цар Лазар"-"Раднички" 3:1, "Синђелић"-"Југ Богдан" 3:0 п.ф. (10. април 1927); "Момчило"-"Слобода" 3:0, "Јосиф"-"Југ Богдан" 3:0 (17. април 1927); "Победа"-"Југ Богдан" 1:0 (1. мај 1927); "Победа"-"Раднички" 1:0 (8. мај 1927); "Раднички"-"Јосиф" 3:0, "Победа"-"Цар Лазар" 3:1 (15. мај 1927); "Цар Лазар"-"Синђелић" 6:0, "Победа"-"Слобода" 3:1 (22. мај 1927); "Раднички"-"Слобода" 5:0, "Цар Лазар"-"Момчило" 0:0 (24. мај 1927); "Момчило"-"Југ Богдан" 4:0, "Синђелић"-"Слобода" 10:0 (29. мај 1927); "Момчило"-"Јосиф" 4:2; "Цар Лазар"-"Југ Богдан" 3:0 п.ф. (6. јун 1927).

Момчило (Лесковац)		14	9	3	2	31:11	21
Цар Лазар (Крушевац)		14	8	3	3	42:13	19
Јосиф (Лесковац)		14	8	3	3	26:14	19
Раднички (Ниш)		14	7	3	4	27:14	17
Победа (Ниш)	(-6)	13	6	0	7	13:24	6
Синђелић (Ниш)		13	3	0	10	17:34	6
Слобода (Лесковац)	(-2)	14	2	2	10	11:56	4
Југ Богдан (Прокупље)	(-10)	14	4	2	8	21:22	0

Исход утакмице 22. маја у Крушевцу између спорт клуба "Цар Лазар" и "Синђелића" из Ниша био је 6:0 за "Цар Лазар". Судија Павловић врло добар. У уторак 24. о.м. биће последња првенствена утакмица Моравске жупе са "Момчилом" из Лесковца. Према досадашњем исходу "Цар Лазар" се пласирао на прво место, па чак и онда, ако изгуби са "Момчилом" (*Време*, 23. мај 1927, стр. 6).

Штампа преноси да је "Цар Лазар" првак? "Момчило" у чијим рукама се налази управа ЗСУ Моравске жупе још на почетку првенства казнио је највеће конкуренте и омогућио себи освајање титуле.

У Крушевцу је 12. јула овдашњи "Обилић" имао пријатељску утакмицу са радничким спорт клубом "Западна Морава" из Трстеника. Резултат је 4:2 за "Обилић" (*Време*, 14. јул 1927, стр. 9).

У Крушевцу 18. јула одиграна је утакмица за првенство Крушевца између овдашњих "Обилића" и "Цар Лазара" и завршила се победом "Цар Лазара" са 3:2 (*Правда*, 19. јул 1927, стр. 7).

Сезона 1927/28. године

Шумадијска жупа

БЛП је 1927. године донео одлуку да клубове са територије Крушевца пребаци из Моравске жупе у Нишу у Шумадијску жупу у Крагујевцу. "Цар Лазар" учествује у такмичењу нове жупе само полусезону.

"По врло лепом дану и пред лепим бројем гледалаца, крагујевачка "Славија" победила је "Цар Лазара" из Крушевца високим резултатом 6:1. "Цар Лазар" дао је све од себе да би се сачувао већег пораза и благодарећи само што је десна страна напада "Славије" у другом полувремену попустила резултат није био двоцифрен. Интересантно да је "Цар Лазар" повео у другом минуту сусрета аутоголом, али је на крају доживео дебакл. Судија Тричковић добар" (*Правда*, 28. октобар 1927, стр. 6).

"Цар Лазар" изгубио од "Младог радника" 1:2 и "Шумадије" 0:7.

Шумадија (Крагујевац)	6	5	1	0	25:4	11
Славија (Крагујевац)	6	4	1	1	18:7	9
Млади радник (Крагујевац)	6	2	0	4	7:17	4
Цар Лазар (Крушевац)	6	0	0	6	2:24	0

На седници Управног одбора БЛП, од 22. фебруара 1928. године, одређени су парови за првенство, а „Цар Лазар" пошто нема игралиште играће све своје утакмице у Крагујевцу (*Спортиста*, 24. фебруар 1928, стр. 4).

"Цар Лазар" је напустио такмичење у Шумадијској жупи после јесењег дела такмичења и предао утакмице 3:0 п.ф. На пролеће 1928. године све своје активности усмерио је на добијању локације за игралиште, као и дозволе и помоћ за градњу истог. Јер до сада су сви крушевачки клубови играли своје утакмице на Кошијском пољу. Такође води кампању за формирање нове жупе могло би се рећи за обнављање некадашње Јеличке жупе и убрзо је уследило формирање Западноморавске жупе са седиштем у Крушевцу.

Утакмица између крушевачких спорт клубова "Абрашевић" и "Цар Лазар" одиграна је 19. фебруара по подне на крушевачком игралишту. Овога пута "Цар Лазар" изгубио је своје првенство у Крушевцу, јер га је "Абрашевић" потукао са 2:0 (*Време*, 20. фебруар 1928, стр. 5).

На Кошијском пољу 11. марта одиграна је пријатељска утакмица између овдашњих спортских клубова "Обилића" и "Спарте", ранијег "Абрашевића". Утакмица се завршила резултатом 4:1 за "Обилић". Оба тима дала су приличну игру. Публике је било приличан број и ако је време било веома рђаво (*Време*, 12. март 1928, стр. 6).

"Обилић" као младо друштво ипак је стало на ноге и нашло угледну управу састављену од озбиљних и примерних грађана. Кад је све било прописно урађено, новајлија се пријавио Београдском лоптачком подсавезу, од којег је добило одобрење за упис пошто се одиграју две утакмице са два различита потврђена друштва. "Обилић" је одиграо утакмицу против "Цар Лазара" 20. маја 1928. године и као новајлија победио са 3:1 (*Правда*, 30. мај 1928, стр. 9).

Другог дана Духова на Кошијском пољу одржана је пријатељска утакмица између спорт клуба "Обилић" и спорт клуба "Раднички" из Ниша која је завршена 2:1 за "Обилић" (*Време*, 6. јун 1928, стр. 7).

Квалификациона утакмица између "Даце" (Јагодина) и "Цара Лазара" завршила се нерешено 1:1. Крушевац је био изненађен сјајном игром гостију, који су у првом полувремену били надмоћнији. Након пола сата игре у другом полувремену домаћин долази у вођство. "Даца" након тога развија живу игру и у задњем минуту њихов вођа навале изједначује резултат. (*Правда*, 4. август 1928, стр. 10).

У Крушевцу је гостовао "Јединство" из Чачка познати освајач пехара Јована Ружића и оставио врло добар утисак. До одмора су били надмоћнији и Ваљашевић је успео да затресе мрежу. Друго полувреме домаћи "Цар Лазар" играо је претерано оштро и изједначио резултат пред крај утакмице (*Време*, 16. август 1928, стр. 10).

У Крушевцу су играли "Цар Лазар" и крагујевачка "Шумадија" која је однела победу од 2:1. Домаћи нису извели најбољи тим, али су ипак били надмоћнији у првом делу игре. Друго полувреме припало је гостима који су повели са 2:0, а пред крај сусрета домаћи су постигли гол и смањили резултат (*Правда*, 25. август 1928, стр. 10).

"Цар Лазар" је 16. новембра одиграо пријатељску утакмицу са прваком Моравске жупе "Радничким" из Ниша која се завршила резултатом 5:2 у корист "Цар Лазара" (*Време*, 21. новембар 1928, стр. 6).

Сезона 1928/29. године

Западно-моравска жупа

"Ибар"-"Јединство" 1:0 (21. април 1929); "Цар Лазар"-"Ибар" 4:0, "Ера"-"Таково" 1:1 (28. април 1929); "Ера"-"Цар Лазар" 1:2, "Таково"-"Јединство" : (5. мај 1929); "Ибар"-"Таково" 2:0; "Ера"-"Јединство" 2:1 (12. мај 1929); "Јединство"-"Цар Лазар" 1:4 (19. мај 1929); "Таково"-"Ибар" 1:0, "Јединство"-"Ера" 1:2 (26. мај 1929); "Јединство"-"Таково" 1:0; "Цар Лазар"-"Ера" 2:1 (2. јун 1929); "Ера"-"Ибар" 0:1, "Цар Лазар"-"Јединство" 4:1; (9. јун 1929); "Ибар"-"Ера" 3:0 п.ф., "Цар Лазар"-"Таково" 3:0 п.ф. (16. јун 1929); "Таково"-"Ера" 1:2 (23. јун 1929); "Ибар"-"Цар Лазар" 0:3 (30. јун 1929); "Таково"-"Цар Лазар" 3:0 п.ф. (6. јул 1929). "Ибар"-"Јединство" 3:2 (4. август 1929).

На отварању игралишта у Крушевцу, 28. јула 1929. године, "Цар Лазар"- "Шумадија" (Крагујевац) 5:3, (*Време*, 2. август 1929, стр. 5).

У овдашњој фабрици вагона подигла је управа својим радницима лепо спортско игралиште. На томе игралишту, 4. августа 1929. године, први пут одржана пријатељска фудбалска утакмица између спорт клуба "Млади радник" из Крагујевца и спорт клуба "Спарта" из Крушевца, који сачињавају радници овдашње фабрике вагона. Игра се завршила резултатом 3:1 за госте (*Време*, 6. август 1929, стр. 6).

Првенство Крушевца						
Цар Лазар (Крушевац)	2	2	0	0	8:3	4
Обилић (Крушевац)	2	0	0	2	3:8	0
Првенство Жупе						
Цар Лазар (Крушевац)	8	7	0	1	22:7	14
Ибар (Краљево)	8	4	1	3	9:10	9
Јединство (Чачак)	8	3	1	4	10:14	7
Ера (Ужице)	8	2	1	5	8:13	5
Таково (Горњи Милановац)	8	2	1	5	6:11	5

"Ибар" из Краљева основан је 1928. године спајањем "Јединства" и "Југовића" и као млада екипа није убрајан у фаворите, али он цело време постојања Западно-моравске жупе највећи је ривал "Цар Лазару".

Пријатељска утакмица одржана је 18. августа о.г. у Доњем Крчину између варваринског "Јована Курсуле" и овдашњег "Напретка" који се завршио резултатом 3:0 за "Напредак" (*Време*, 21. август 1929, стр. 4).

Сезона 1929/30. године

„Соко" из Београда играо у Крушевцу и победио „Обилић" са 11:1, а други дан „Цар Лазар" са 2:0 (*Спортиста*, 12. август 1929, стр. 4).

Првенствена утакмица за првака Крушевца одиграна је 6. октобра између "Цар Лазара" и "Обилића" која се завршила победом "Цар Лазара" од 1:0. "Цар Лазар" је цело време био надмоћан и стално се играло пред голом "Обилића" који је играо веома грубо. Судији Поповићу може се пребацити што није искључио неке "Обилићевце" због грубе игре (*Време*, 9. октобар 1929, стр. 8).

Београдска "Југославија" одиграла је 3. новембра на игралишту "Цар Лазара" пријатељску утакмицу са овдашњим "Обилићем" која са завршила победом гостију са 6:0. "Југославија" је играла са својим најбољим тимом у коме су доминирали у навали Живковић, Хрњичек, Милошевић, халф Стојан Поповић и други (*Време*, 4. новембар 1929, стр. 5).

Београдска "Југославија" је 4. новембра одиграла утакмицу на игралишту "Цар Лазара" са овдашњом "Спартом". "Спарта" је дала добру игру, а прво полувреме завршило се нерешено 0:0 и тек у другом полувремену гости су победили са 2:0. Судио је Ђока Мишић, а утакмици је присуствовао велики број гледалаца (*Време*, 5. новембар 1929, стр. 7).

Првенство Крушевца

Цар Лазар (Крушевац)	2	2	0	0	5:0	4
Спарта (Крушевац)	2	1	0	1	2:4	2
Обилић (Крушевац)	2	0	0	2	0:3	0

Првенство Жупе

"Таково"-"Ибар" 1:1 (29. септембар 1929); "Јединство"-"Ера" 1:2 (6. октобар 1929); "Ибар"-"Јединство" 3:0 п.ф. (13. октобар 1929); "Цар Лазар"-"Јединство" 4:0, "Ибар"-"Ера" 3:0 п.ф. (20. октобар 1929); "Цар Лазар"-"Таково" 3:0 п.ф. (27. октобар 1929); "Цар Лазар"-"Ера" 2:0, "Таково"-"Јединство" 2:2 (3. новембар 1929); "Цар Лазар"-"Ибар" 1:1, "Ера"-"Таково" 3:0 п.ф. (10. новембар 1929).

"Јединство"-"Таково" 2:3, "Ера"-"Ибар" 1:9 (6. април 1930); "Цар Лазар"-"Ибар" 2:1, "Јединство"-"Ера" 3:3 (13. април 1930); "Ера"-"Цар Лазар" 0:3 (21. април 1930); "Цар Лазар"-"Таково" 3:0 п.ф., "Јединство"-"Ибар" 1:1 (27. април 1930); "Јединство"-"Цар Лазар" 0:3 п.ф., "Ера"-"Таково" 0:3 п.ф. (4. мај 1930); "Ибар"-"Таково" 6:0 (11. мај 1930).

Цар Лазар (Крушевац)	8	6	1	1	18:6	13
Ибар (Краљево)	8	3	3	2	22:8	9
Таково (Горњи Милановац)	8	3	2	3	12:17	8
Ера (Ужице)	8	3	1	4	12:21	7
Јединство (Чачак)	8	0	3	5	9:21	3

Прва интернационална утакмица у Крушевцу одиграће се 25. јуна 1930. године између Бригитенауер атлетик клуба - Б.А.Ц. и "Цар Лазара". Овај професионални клуб стајао је на челу друге лиге у Бечу и сада се поново вратио у први разред. Пре десетак дана овај тим тукао је ХАШК и "Грађански" у Загребу. Играчи "Цар Лазара" озбиљно се спремају како би што успешније наступили против озбиљног противника (*Време*, 21. јун 1930, стр. 8).

Пред рекордним бројем гледалаца одржана је прва интернационална утакмица у Крушевцу на игралишту "Цара Лазара". Утакмица се завршила резултатом 1:0 за "Цар Лазар". Бечки тим изгубио је пре тога од "Ибра" у Краљеву 1:2, а играо је променљиво у Сплиту, Загребу и

Сарајеву. "Цар Лазар" је играо добро а гости су били груби нарочито пред крај утакмице тежећи да изједначе. Судио је добро Власта Поповић (*Време*, 27. јун 1930, стр. 6).

Вођа пута бечког тима после утакмице изјавио је: Краљево и Крушевац имају одлична игралишта, а морам признати и одличне играче. Краљево има хомогенији тим од Крушевца а голмани у оба тима просто су нас фасцинирали. Кртолица и Голднер су играчи од класе и могли би да играју у далеко бољим клубовима (*Време*, 28. јун 1930, стр. 8).

На синоћној седници БЛП одређени су следећи клубови који ће играти за савезни пехар: "Соко", "Обилић" и "Јединство" из Београда, из провинције првак Шумадијске жупе крагујевачка "Шумадија", првак Моравске жупе нишка "Победа" и првак Браничевске жупе пожаревачка "Викторија". Чудно је да није ушао у комбинацију првак Западноморавске жупе крушевачки "Цар Лазар" који је несумњиво најбољи провинцијски клуб (*Време*, 16. јул 1930, стр. 8).

На вест да БЛП приликом одређивања клубова за савезни пехар није узео у комбинацију "Цар Лазара", у Београд је јуче дошао лично председник клуба Буда Павловић, да моли БЛП односно ЈНС да исправи грешку, којом је "Цар Лазару" нанета неправда. Буда Павловић дао је редакцији "Времена" статистику јачих утакмица које је "Цар Лазар" играо ове године: 18 победа уз гол разлику 68:19 (*Време*, 18. јул 1930, стр. 8).

Неправда која је учињена "Цар Лазару", не пружајући му прилику, да и сам учествује у тим важним играма, нечувен је пример незнања и зле воље београдских водећих тела, према провинцији, коју су и до сада у толико прилика, омаловажавали и ометали у спортском раду. Административно додељена Београду и његовом подсавезу цела предкумановска Србија, подељена је само у четири жупе, и чудно је, да и сва четири првака тих жупа не могу да играју у играма за куп, кад је Београду дато да три његова клуба уђу у те игре. Ово је прва прилика да провинцију видимо на једном озбиљном послу. Зашто онда уносити злу крв и изазивати завист код једне велике лоптачке жупе као што је жупа у Крушевцу. Жеља је целе провинције да се ова неправда исправи (*Време,* 20. јул 1930, стр. 7).

На притисак јавности ЈНС је на својој седници донео одлуку да "Цар Лазара" уврсти у такмичење за савезни пехар и у првом колу састаће се у Крагујевцу са "Шумадијом" 27. јула (*Време,* 23. јул 1930, стр. 8).

"Цар Лазар" је победио "Шумадију" у Крагујевцу са 1:0. Колико је било интересовање за ову утакмицу, види се по томе што су специјални аутобуси довозили навијаче из Краљева, а да не помињемо навијаче "Цар Лазара". Два најпознатија клуба у унутрашњости водили су борбу, то и није била игра, то је било ударање лопте без икаквог смисла. Играчи "Цар Лазара" спроводили су смишљеније акције. При крају првог полувремена нападач "Шумадије" Шов судара се са голманом гостију Фиргом и у том судару голману гостију сломљена је десна нога. "Цар Лазар" наставља утакмицу са играчем мање, али игра добро и центарфор Голднер после једног центаршута неодбрањиво

погађа гол. Код гостију истакли су се голман Поповић до повреде, десни бек Кића Боровић, десна спојка Качаник и лева спојка Кртолица. Судио је Макс Амес из Београда објективно (*Правда*, 2. август 1930, стр. 8).

После победе "Цар Лазара" у првом колу за савезни пехар у Крагујевцу у другом колу састали су се у Крушевцу 3. августа "Цар Лазар" и београдски "Соко", а утакмица је завршила 5:2 за "Соко". Цело друго полувреме припало је домаћину који нису могли своју премоћ да реализују у головима. "Цар Лазар" је наступио без голмана Фирге који је повређен у Крагујевцу па је то разлог високом поразу. Судија Вајс из Београда био је поздрављен од публике (*Време*, 5. август 1930, стр. 8).

Прошле недеље у Трстенику СК "Мерима" играо пријатељску утакмицу против СК "Хајдук", у којој су Крушевљани однели победу од 2:1. Код "Мериме" били су најбољи у одбрани Војиновић и Сандић, а у навали Љ. Поповић, Каралић и Вељић. Голове за "Мериму" дали су Пејчић и Каралић, а за "Хајдук" Перчевић (*Југославија*, 7. август 1930, стр. 3).

Сезона 1930/31. године

Првенство Крушевца

Цар Лазар (Крушевац)	2	2	0	0	12:2	4
Обилић (Крушевац)	2	1	0	1	2:4	2
Спарта (Крушевац)	2	0	0	2	3:11	0

Ове сезоне у Жупском такмичењу учествују екипе: "Цар Лазар" (Крушевац), "Ибар" (Краљево), "Јединство" (Чачак) и "Ера" (Ужице).

"Ибар"-"Јединство" 2:0 (12. октобар 1930); "Ера"-"Ибар" 0:1, "Јединство"-"Цар Лазар" 2:4 (2. новембар 1930); Ера-Цар Лазар 0:5 (9. новембар 1930); "Јединство"-"Ера" 2:2 (16. новембар 1930); "Цар Лазар"-"Ибар" 3:0 п.ф. иначе завршена је 0:3 (23. новембар 1930).

Цар Лазар (Крушевац)	3	3	0	0	12:2	6
Ибар (Краљево)	3	2	0	1	3:3	4
Јединство (Чачак)	3	0	1	2	4:8	1
Ера (Ужице)	3	0	1	2	2:8	1

За дерби у Крушевцу између вечитих ривала крушевачког "Цар Лазара" и краљевачког "Ибра" код овдашње публике владало је велико интересовање. Овај резултат је поразио играче "Цар Лазара" и његове навијаче јер су сви они били уверени да ће из данашњег сусрета изаћи као победници (*Време*, 24. новембар 1930, стр. 6).

"Као друга најјача жупа БЛП несумњиво је Западно-моравска на челу са "Цар Лазарем" из Крушевца. У последње време, одласком већег броја играча, "Цар Лазар" је био ослабљен, па је првенствену утакмицу са "Ибром" из Краљева, својим највећим ривалом изгубио са 0:3, међитим, Подсавез је ту утакмицу регистровао 3:0 п.ф. за "Цар Лазар", те је тако "Цар Лазар" остао и даље на челу своје жупе.

Прошла година је била плодна за ову жупу. Првак, "Цар Лазар", играо је за савезни пехар. Осим тога ова жупа је имала и први

интернационални контакт са Бригитенауером из Беча. Том приликом је пошло за руком и "Цар Лазару" и "Ибру" да потуку чувене госте. "Цар Лазар" је извојевао победу од 1:0, а "Ибар" од 2:1 што је веома похвално. Са оснивањем Нишког подсавеза ова ће се жупа по свој прилици распасти, јер би "Цар Лазар" имао припасти Нишу. Остала места: Краљево, Чачак и Ужице требало би спојити са Крагујевцем и тако створити опет јаку жупу" (*Време*, 30. јануар 1931, стр. 8).

У Крушевцу је 27. јануара одиграна пријатељска утакмица између домаћих клубова "Гвожђара" и "Мериме". Победио је "Гвожђар" резултатом 2:1 (Време, 29. јануар 1931, стр. 8).

На својој седници средином фебруара 1931. године Југословенски ногометни савез донео је неке важне одлуке, а једна од њих је гашење Западно-моравске жупе. Клубови Краљева су припојени Шумадијској жупи, клубови Крушевца новооснованом Нишком лоптачком подсавезу а остала територија бивше Западно-моравске жупе: Ужице и Чачак, Сарајевском лоптачком подсавезу (*Време*, 18. фебруар 1931, стр. 8).

Првак Шумадијске жупе крагујевачка "Шумадија" у надмоћној игри победила је "Цар Лазара", на његовом терену са 5:2. Приказала је одличну игру, нарочито у другом полувремену када су све линије ванредно функционисале. "Цар Лазар" је играо добро, али је био просто немоћан да спречи пораз. Ово је завидан успех "Шумадије" која се налази у одличној форми. Судио је Пера Јолић одлично. "Цар Лазар" је играо са својим најбољим тимом (*Правда*, 1. мај 1931, стр. 13).

"Цар Лазар" је свечано прославио десет година рада и успеха. Београдска "Југославија" је изазвала велико интересовање код публике, која је дошла у рекордном броју (*Правда*, 4. јун 1931, стр. 12).

Београдска "Југославија" првог дана турнира у Крушевцу победила је крушевачки "Обилић" резултатом 8:0, а судио је Јова Ружић из Београда. У другој утакмици "Цар Лазар" је тукао нишку "Југославију" са 8:0, а судио је Драг. Станисављевић одлично. Другог дана београдска "Југославија" победила је слављеника "Цар Лазара" са 2:1 пред 2.000 одушевљених навијача. Судио је Јова Ружић из Београда. У другој утакмици "Обилић" је тукао нишку "Југославију" са 3:0, а судио је Драг. Станисављевић. По завршетку турнира Јова Ружић је рекао: Тим "Цар Лазара" игра са еланом и срчано, најбољи у тиму су Чиле Боровић и Парађанин (*Правда*, 6. јун 1931, стр. 11).

"Цар Лазар" је одличан клуб. Спада у најбоље у провинцији. Располаже ванредно добрим лоптачима. Има и добар подмладак. Игра врло често јаче утакмице. Готово редовно побеђује. Приликом гостовања у Земуну против Спарте једну утакмицу је победио а другу изгубио. Оставио је сјајан утисак. Оправдао је реноме који ужива. Од његових играча био је најбољи голман Поповић. Бриљирао је, бранио немогуће ствари. Земун је видео више одличних голмана, а Поповић је све превазишао. Био је "Замора" крушевачки (*Правда*, 11. јул 1931, стр. 12).

На терену "Цар Лазара" појавили су се многи тимови и сви су се углавном вратили кући погнуте главе. Онда је дошла на ред мала био-

градска "Слога". Њима је указана част, није мала ствар играти у Крушевцу са "Цар Лазаром" бриљантним и најбољим тимом провиније. "Слога" је изгубила са 4:0 што је частан резултат ако се зна да су овде губили београдско "Јединство" са 7:1, земунска "Спарта" са 5:0 и тако даље. "Цар Лазар" је играо са најбољим тимом једино је недостајао Ратко Јовановић десно крило. Домаћи су играли "уругвајски" боље рећи "аргентински". У тиму победника сви су играли врло добро. Нарочито треба истаћи Стевана Кртолицу "Дембела", Поповића "Фиргу", Митрићевића и Боровића. Судио је Власта Поповић савршено коректно, без грешака. Био је тачан у доношењу одлука (*Правда*, 21. јул 1931, стр. 13).

"Како "Цар Лазар" губи утакмице даћемо два примера: против "Спарте" у Земуну 0:1 и против "Јосифа" у Лесковцу 2:3. На утакмици против "Спарте" голман Фирга приликом пада на једну лопту грубо је фаулиран. То судија није видео! Одмах је тучен корнер којом приликом је Фирга грубо фаулиран - убачен у гол након чега је ухватио за гушу Доријата. Судија је показао на белу тачку. То је врло лепо видео! Крушевачки "Замора" напустио је гол у знак протеста а "Спарта" је дала гол. Да је Фирга био на месту тешко да би домаћи тим дао гол.

На још жалоснији начин "Цар Лазар" је изгубио у Лесковцу где је за непуних 15 минута примио три гола. Трећи је примио на нечувен начин: Ђорђе Кртолица уместо да одбије лопту од свог гола тако је ударио да је она кренула у гол голмана Фирге који се поставио тако да је могао само да је гледа. Погодак је био неизбежан! Један члан "Јосифа" који је стајао код гола, видевши трећи гол сав избезумљен, улетео у терен и са четири метара лопту забио у гол. И без његове помоћи лопта би била у мрежи. Функционери "Јосифа" јурнули су према навијачу да га бију, али судија је признао гол и место батина и нерешеног исхода "Јосиф" је победио" (*Правда*, 24. јул 1931, стр. 11).

Сезона 1931/32. године

"Обилић" из Београда победио је крушевачки "Цар Лазар" у Крушевцу са 4:1 и ово је најтежи пораз крушевачких "Уругвајаца" у последње три године. Одбрана домаћина била је млака и допринела високом поразу. Судио је Власта Поповић (*Правда*, 30. јул 1931, стр. 8).

Београдски "Обилић" и крушевачки "Обилић" играли су нерешено 1:1, а Крушевљани су се показали веома добро. Крушевљани су играли добро све линије су беспрекорно функционисале а нарочито су се истакли: Митровић "Цврка", Пешић "Морнар" и Гиле Ђокић. Судио је Власта Поповић са доста грешака (*Правда*, 1. август 1931, стр. 11).

У Трстенику основан СК "Грађански", председник клуба Огњан Радић опанчар, секретар Богдан Гордић, благајник Радоје Љутовац (*Крушевачки гласник*, 16. август 1931, стр. 3).

Чудна ствар! Друштво које је до пре месец дана представљало страх и трепет за гостујуће прворазредне београдске клубове, данас представља обичну ногометну чету. Нема више оних победа од 7:0, 5:0, 4:0 и тд. И човек се пита шта је то са "Цар Лазарем"! Некадашњи

“Уругвајци” зар тако брзо потамнеше? Кртолица старији, Кића Боровић, Весић и Момчило Боровић су главни виновници задњих неуспеха “провинцијског Уругваја”. Стеван Кртолица “Дембел”, који није могао да нађе благајника наљутио се и отишао код “Обилића” јер је намирисао да ствар по њега не стоји добро, Стеван Кртолица, машински бравар, потом постаје центар навале апатинске “Три звезде”. Кића Боровић нашао се увређен и отишао у београдску “Југославију”. Весић који је са Кићом представљао стуб одбране више пажње посвећује мотоциклистици. Чиле Боровић у задње време одао се љубави и неће наступати док не излечи ове тешко излечиве бољке. Крушевац је сав спортски поред “Цар Лазара”, “Обилића”, “Спарте”, “Грађанског”, и Бивољског спорт клуба „Јакшић“, ових дана студенти су иницијативом Власте Поповића савезног судије основали свој клуб (*Правда*, 3. септембар 1931, стр. 9).

Пријатељска утакмица одиграна у Брусу: “Копаоник”-“Раднички” (Александровац) 4:2 (*Време*, 4. септембар 1931, стр. 8).

Пријатељска утакмица одиграна у Александровцу између “Жупе” и “Грађанског” из Крушевца 3:1 за домаће (*Политика*, 6. август 1931, стр. 5).

“Цар Лазар”-“Победа” (Ниш) 2:2. Крушевачки “Уругвајци” имали су прошле недеље рђав дан и морали се задовољити ремијем. Крушевачки “Замора” изашао је са повређеном руком а чувене звезде су сасвим затајиле: Чиле Боровић и Ратко Јовановић заједно са Ђокићем, С. Николићем и Михајловићем били су најслабији на терену. Уз њих долази Ђорђе Кртолица који је био најгори. Једино су задовољили бекови Парађанин и Митрићевић. Стеван Кртолица био је виновник неуспеха. Судио је Пера Јолић објективно (*Правда*, 11. септембар 1931, стр. 12).

Грађански спорт клуб “Гортан” у Крушевцу основан 31. октобра 1929, за успомену на националног мученика Владимира Гортана. Председник је Иван Лукомски професор, секретар Славко Вукојевић. Клуб чине гимназијалци (*Први југословенски спортски алманах*, 1931, стр. 97).

За првенство Крушевачке жупе “Обилић” је тукао “Цар Лазара” са 1:0 неочекивано без обзира што је “Цар Лазар” кренуо жустро да што пре реши утакмицу. Снажна и сигурна одбрана “Обилића” успешно је отклањала сваку опасност, касније се прибрао и кренуо у напад и у другом полувремену био господар ситуације на терену. У 14-том минуту другог полувремена Љ. Поповић постигао је победоносни гол. У тиму “Обилића” голман Давидовић био је најбољи на терену а добро су играли бекови и халф линија. Код “Цар Лазара” добро су играли Кртолица, Парађанин, Голднер и Миливојевић. Судио Пера Јолић који је био на висини тешког задатка (*Правда*, 29. октобар 1931, стр. 1).

Колико се форма и вредност једне чете мења то се најбоље види на “Цар Лазару” из Крушевца, колико је далеко од растурања толико је далеко од своје некадашње славе. Он се такмичи, али са мало успеха. “Цар Лазар”, дика Крушевца и целе провинције, у последње време испољио је слабост. Узрок су вође и сами играчи. Клуб је напустио Крста Новаковић који је био душа клуба. Потом и играчи. У почетку се то није много примећивало (*Правда*, 11. новембар 1931, стр. 8).

Брус има један клуб СК "Копаоник" који је основан 1931, године иницијативом Милана Ђорђевића. Ове године је одиграо 16 утакмица и 11 решио у своју корист, 3 изгубио и 2 играо нерешено. СК "Копаоник" је клуб лепе будућности (*Правда*, 11. децембар 1931, стр. 11).

Крушевачка жупа

"Цар Лазар"-"Спарта" 19:0, "Обилић"-"Напредак" 2:0 (20. септембар 1931); "Обилић"-"Делиград" 4:1, "Цар Лазар"-"Напредак" 3:0 (27. септембар 1931); "Делиград"-"Цар Лазар" 1:1, "Грађански"-"Спарта" 3:3 (4. октобар 1931); "Спарта"-"Делиград" 0:3, "Грађански"-"Напредак" 1:0 (11. октобар 1931); "Спарта"-"Напредак" 0:3, "Делиград"-"Грађански" 5:1 (18. октобар 1931); "Обилић"-"Цар Лазар" 3:0 п.ф. утакмица завршена 1:0, "Делиград"-"Напредак" 1:0 (25. октобар 1931); "Обилић"-"Грађански" 2:1 (1. новембар 1931); "Цар Лазар"-"Грађански" 2:2 (8. новембар 1931); "Обилић"-"Спарта" 3:0 (15. новембар 1931).

НЛП је поништио све утакмице "Грађанског" из Крушевца.

"Обилић"-"Спарта" 9:0 (7. фебруар 1932); "Делиград"-"Спарта", "Обилић"-"Напредак" 8:0 (14. фебруар 1932); "Делиград"-"Обилић", "Цар Лазар"-"Напредак" 4:0 (21. фебруар 1932); "Делиград"-"Напредак" 1:2 (28. фебруар 1932); "Спарта"-"Напредак", "Обилић"-"Цар Лазар" 3:0 п.ф. (6. март 1932); "Цар Лазар"-"Делиград" (13. март 1932); "Цар Лазар"-"Спарта" 6:0 (10. април 1932).

Обилић (Крушевац)	8	7	0	0	35:1	16
Цар Лазар (Крушевац)	8	5	1	2	36:7	11
Делиград (Алексинац)	7	2	1	4	7:13	5
Напредак (Алексинац)	7	2	0	5	5:19	4
Спарта (Крушевац)	6	0	0	6	0:43	0
Грађански (Крушевац)	-	-	-	-	-	-

Када је почела првенствена сезона Крушевачке жупе, учешће је узео „Грађански" и одиграо све утакмице јесењег дела. Међутим, за то време није испунио све услове правила ЈНС и онда је НЛП донео одлуку да поништи све његове утакмице и забрани му наступ у пролећном делу првенства (*Нишке новине*, 29.новембар 1931, стр. 6).

Ниш I разред

Грађански (Ниш)	8	5	1	2	12:11	11
Синђелић (Ниш)	8	4	2	2	15:14	10
Победа (Ниш)	8	4	1	3	16:8	9
Југославија (Ниш)	8	2	1	5	13:16	5
Железничар (Ниш)	8	2	1	5	11:18	5

Ниш II разред

Омладинац (Ниш)	6	3	2	1	8:4	8
Чегар (Ниш)	6	3	2	1	10:6	8
Гајрет (Ниш)	6	1	3	2	9:9	5
Графичар (Ниш)	6	0	3	3	3:11	3

Лесковачка жупа

Јосиф (Лесковац)	14	14	0	0	42:5	28
Момчило (Лесковац)	14	11	0	3	30:15	22
ЛСК (Лесковац)	14	8	1	5	31:17	17
Топличанин (Прокупље)	14	6	2	6	21:18	14
Власина (Власотинце)	14	6	2	6	27:24	14
Југославија (Лесковац)	14	2	5	7	12:28	9
Јабланица (Медвеђа)	14	2	1	11	13:52	5
Ветерница (Лесковац)	14	0	3	11	12:29	3

"Скобаљић" на полусезони променио име у "Југославија", док је "Грађански" променио име у Лесковачки спорт клуб - ЛСК.

Нишавска жупа

Омладинац (Пирот)	6	4	2	0	17:4	10
Јединство (Пирот)	6	3	1	2	12:7	7
Победа (Пирот)	6	3	0	3	7:9	6
Гњилан (Гњилан)	6	0	1	5	3:19	1

Финале за првака Нишавске жупе

"Омладинац" (Пирот)-"Напредак" (Бела Паланка) 5:1 (5. јун 1932).

Нишки лоптачки подсавез

Управни одбор Нишког лоптачког подсавеза одржао је 16. априла 1932. године ванредну седницу на којој је сходно наређењу ЈНС управа имала да одреди клубове са територије Подсавеза који ће учествовати у борбама за првенство овог подсавеза. С обзиром да првенствене утакмице у Нишу и Лесковачкој жупи нису довршене, Подсавез је, на основу досадашњих резултата одредио као представнике Ниша клубове "Грађански" и "Синђелић", а као представника Лесковца "Јосифа". Крушевачку жупу представљаће "Обилић".

Полуфинале за првака НЛП

Ниш: "Грађански"-"Јосиф" (Лесковац) 2:1 (17. април 1932).

Ниш: "Синђелић"-"Обилић" (Крушевац) 10:0 (17. април 1932).

Финале за првака НЛП

Ниш: "Синђелић"-"Грађански" (Ниш) 1:0 (19. април 1932).

"Синђелић" (Ниш) првак НЛП.

"Синђелић" из Ниша као првак Нишког лоптачког подсавеза играо је квалификације за улазак у групно такмичење за Државну лигу.

Квалификације за Државну лигу

Ниш: "Синђелић"-"Грађански" (Скопље) 0:0 (8. мај 1932).

Скопље: "Грађански"-"Синђелић" (Ниш) 2:1 (15. мај 1932).

Дневни лист "Време" организовао је до тада невиђени турнир у фудбалу хуманитарног карактера у корист "Насушног хлеба". То је био први велики фудбалски турнир у држави где су били окупљени најбољи фудбалери из целе земље. Свим Подсавезима је послат допис да њихови

капитени пошаљу предлог са именима својих најбољих фудбалера за овај турнир који се играо 9. и 10. априла 1932. године у Београду. Турнир је био и тест за селектора па може да се каже да је Живојин Пешић први фудбалер из Крушевца који је добио прилику да се наметне селектору. Бошко Јовановић капитен Нишког лоптачког подсавеза предложио је седам фудбалера међу којима су двојица Крушевљана Миодраг Парађанин из "Цара Лазара" и Живојин Пешић из "Обилића".

Жири је 30. марта одабрао 50 најбољих фудбалера из целе земље. Од седам предложених из НЛП-а изабрана су двојица: Добривоје Ђорђевић из "Синђелића" и Живојин Пешић из "Обилића".

Састављено је 4 тима: "Бели", "Црвени", "Плави", "Зелени".

Пешић је наступао за "Плаве" који су првог дана победили "Беле" са 3:1, а наш представник је био стартер у екипи.

Сезона 1932/33. године

Крушевачка жупа

"Цар Лазар"-"Обилић" 6:2, "Напредак"-"Делиград" 2:1 (11. септембар 1932); "Обилић"-"Грађански" 3:0, "Делиград"-"Цар Лазар" 3:4 поништена (18. септембар 1932); "Грађански"-"Делиград" 0:3 п.ф. (25. септембар 1932); "Цар Лазар"-"Спарта" 3:0 п.ф., "Напредак"-"Грађански" 3:0 п.ф. (2. октобар 1932); "Напредак"-"Цар Лазар" 3:0 п.ф. (9. октобар 1932); "Цар Лазар"-"Грађански" 3:0 п.ф., "Делиград"-"Спарта" 12:2 (16. октобар 1932); "Делиград"-"Обилић" 1:0, "Напредак"-"Спарта" 2:1 (23. октобар 1932); "Грађански"-"Спарта" 3:0 п.ф. (30. октобар 1932); "Обилић"-"Спарта" 3:0 п.ф. (6. новембар 1932); "Обилић"-"Напредак" 2:0 (13. новембар 1932); "Делиград"-"Цар Лазар" 1:1 нова (27. новембар 1932).

"Обилић"-"Спарта" 3:0 п.ф., "Цар Лазар"-"Грађански" 3:0 п.ф. (5. март 1933); "Цар Лазар"-"Спарта" 3:0 п.ф., "Обилић"-"Грађански" 3:0 п.ф., "Делиград"-"Напредак" 1:0 (12. март 1933); "Делиград"-"Грађански" 3:0 п.ф., "Обилић"-"Напредак" 4:2 (19. март 1933); "Цар Лазар"-"Напредак" 8:1 (26. март 1933); "Цар Лазар"-"Обилић" 3:0 (2. април 1933); "Напредак"-"Спарта" 3:0 п.ф., "Делиград"-"Обилић" 3:0 п.ф. (9. април 1933); "Цар Лазар"-"Делиград" 6:0 (23. април 1933); "Грађански"-"Напредак" 0:3 (30. април 1933); "Делиград"-"Спарта" 3:0 п.ф. (7. мај 1933); "Грађански"-"Спарта" 3:0 п.ф. (21. мај 1933).

Цар Лазар (Крушевац)	10	8	1	1	36:7	17
Делиград (Алексинац)	10	7	1	2	28:11	15
Обилић (Крушевац)	10	6	0	4	20:15	12
Напредак (Алексинац)	10	6	0	4	19:17	12
Грађански (Крушевац)	10	2	0	8	6:24	4
Спарта (Крушевац)	10	0	0	10	3:38	0

"Пријатељска утакмица одиграна је 9. маја између "Варшавјанке" и комбинованог тима "Цар Лазара" и "Обилића" у коме је било 8 играча "Цар Лазара" и 3 играча "Обилића". Киша је падала, али ипак је био

велики број гледалаца. У 19. минуту Миливојевић постиже први гол. У 38. минуту Нинковић из слободног ударца даје други гол за домаће и са тим резултатом се отишло на полувреме. Гости у 25. минуту другог полувремена дају једини гол, а у 38. минуту Боровић поставља коначних 3:1 за домаће. Судио Петровић из Ниша добро" (*Време*, 10. мај 1933, стр. 8).

Публика у Крушевцу која је врло добро расположена према ногомету и материјално помагала клубове, отуђила се привремено од игралишта. Тако стање било би можда и данас да популарни "Цар Лазар" није дао поверење старом и искусном спортском раднику Драгутину Тешићу, који је после рата поставио темељ крушевачком спорту. Сада Крушевац има три игралишта, а пет клубова. Успех се већ осећа "Цар Лазар" је после дугог лутања дошао на прави пут. Тешић је после једне године рада окупио све играче. Стара гарда је већ ушла у штос. Један комбиновани тим састављен од играча "Цар Лазара" и "Обилића" испрашио је браћу из Пољске "Варшавјанку" резултатом 3:1. "Цар Лазар" је освојио титулу првака провинције НЛП-а, "Обилић" је захваљујући вредним функционерима добио кров над главом. Крушевљани су видели да је спорт кренуо на боље па су се тргли и почели да помажу своје љубимце (*Правда*, 3. јун 1933, стр. 8).

Истог дана на игралишту "Цара Лазара" играо је домаћин са овдашњим "Грађанским". "Грађански" је у одличној форми и утакмица је завршена победом "Цара Лазара" 1:0. Судио је одлично Петровић-Чарда из Ниша. Ово је био тренинг "Цара Лазара" за предстојеће утакмице за првенство Подсавеза (*Време*, 5. јул 1933, стр. 8).

Пријатељска утакмица у Брусу одиграна између "Копаоника" и "Грађанског" из Куршумлије која је завршена нерешеним резултатом 0:0. Оба тима дала су фер и технички добру игру. Код домаћина истакли су се голман Поповић и вођа навале Лабудан (*Време*, 26. јул 1933, стр. 10).

На игралишту "Цара Лазара" и одличног "Радничког" из Краљева који је прошле недеље у Краљеву тукао "Цара Лазара" са 2:1. Међутим, јуче је "Цар Лазар" на свом игралишту победио резултатом 7:1. Судио је објективно Лека Бошњанац (*Време*, 1. август 1933, стр. 10).

Ниш I разред

Грађански (Ниш)	10	7	1	2	27:16	15
Победа (Ниш)	10	6	2	2	15:9	14
Синђелић (Ниш)	10	7	0	3	18:11	14
Железничар (Ниш)	10	5	0	5	26:13	10
Југославија (Ниш)	10	3	1	6	21:16	7
Омладинац (Ниш)	10	0	0	10	4:46	0

Ниш II разред

Гајрет (Ниш)	7	6	0	1	36:4	12
Чегар (Ниш)	7	6	0	1	29:4	12
Дивота/Јадран (Ниш)	7	3	0	4	13:24	6
Јединство (Ниш)	7	1	0	6	5:39	2
Графичар (Ниш)	4	0	0	4	4:46	0

Лесковачка жупа

Прва група

Јосиф (Лесковац)	6	6	0	0	20:5	12
Власина (Власотинце)	6	3	0	3	22:16	6
Дубочица (Лесковац)	6	3	0	3	19:13	6
Јабланица (Медвеђа)	6	0	0	6	4:31	0

Друга група

Момчило (Лесковац)	6	4	1	1	18:5	9
Топличанин Прокупље)	6	4	0	2	24:8	8
Југославија (Лесковац)	6	3	1	2	11:14	7
ВСК (Власотинце)	6	0	0	6	3:29	0

Финале за првака Лесковачке жупе

Лесковац: "Јосиф"-"Момчило" (Лесковац) 2:1 (7. мај 1933).

Лесковац: "Момчило"-"Јосиф" (Лесковац) 1:4 (14. мај 1933).

Нишавска жупа

Омладинац (Пирот)	8	6	1	1	21:10	13
Победа (Пирот)	8	3	3	2	13:14	9
Гњилан (Гњилан)	8	3	1	4	16:11	7
Напредак (Бела Паланка)	8	3	1	4	11:16	7
Јединство (Пирот)	8	1	2	5	10:20	4

Тимочка жупа

Ове године основана је Тимочка жупа која је узела учешће у такмичењу Нишког подсавеза.

Тимок (Зајечар)	6	5	1	0	23:5	11
Јединство (Зајечар)	6	4	1	1	14:11	9
Хајдук Вељко (Неготин)	6	1	0	5	4:13	2
Железничар (Зајечар)	6	1	0	5	4:16	2

Нишки лоптачки подсавез

Првак НЛП добија се тако што прваци жупа играју за првака провинције који се даље састаје у финалу са прваком Ниша.

Прво коло за првака провинције

Лесковац: "Јосиф"-"Омладинац" (Пирот) 3:2 (21. мај 1933).

Крушевац: "Цар Лазар"-"Тимок" (Зајечар) 5:0 (21. мај 1933).

На игралишту "Обилића" одиграна је квалификациона утакмица између "Цар Лазара" и првака Тимочке жупе "Тимока" из Зајечара који први пут наступа у Крушевцу. "Цар Лазар" је лако победио а голове су дали Боровић три, Миливојевић I и Миливојевић II по један. Најбољи на терену био је Света Нинковић (*Време*, 22. мај 1933, стр. 6).

Пирот: "Омладинац"-"Јосиф" (Лесковац) 2:0 (28. мај 1933).

Зајечар: "Тимок"-"Цар Лазар" (Крушевац) 0:4 (28. мај 1933).

"Цар Лазар" победио је у гостима головима Миливојевића I, Миливојевића II, Боровића и М. Тошића. Судио је одлично Аранђеловић из Ниша (*Време*, 29. мај 1933, стр. 8).

Финале за првака провинције

Пирот: "Омладинац"-"Цар Лазар" (Крушевац) 1:1 (11. јуна 1933).

Крушевац: "Цар Лазар"-"Омладинац" (Пирот) 3:0 (18. јуна 1933).

Утакмица у Крушевцу између "Цара Лазар" и пиротског "Омладинца" била је у првом полувремену лоша и тек у другом полувремену домаћи су дали голове Боровић два и Малићанин један и овом победом постали су прваци провинције НЛП (*Време*, 19. јун 1933, стр. 8).

Финале за првака НЛП

Крушевац: "Цар Лазар"-"Грађански" (Ниш) 5:3 (9. јул 1933).

Данас је на стадиону "Цара Лазара" одиграна утакмица за првенство Нишког лоптачког подсавеза између првака провинције "Цара Лазара" и првака Ниша "Грађанског". Утакмица се завршила победом домаћина од 5:3. Најбољи на терену био је центархалф "Грађанског" Станковић, док је голман гостију био слаб. Код домаћих најбољи је био Боровић који је дао четири гола. Судио одлично савезни судија Бошко Јовановић из Ниша (*Време*, 10. јул 1933, стр. 8).

Ниш: "Грађански"-"Цар Лазар" (Крушевац) 1:1 (16. јул 1933).

Друга финална утакмица за првенство подсавеза између првака провинције "Цара Лазара" и првака Ниша "Грађанског" завршила се нерешено 1:1. Пошто је прву утакмицу добио "Цар Лазар" постао је првак Нишког лоптачког подсавеза за 1932/33. годину. Сама утакмица ради велике врућине није била на нарочитој висини (*Време*, 19. јул 1933, стр. 8).

"Цар Лазар" (Крушевац) првак Подсавеза.

Јужни куп

Ове године основан је Јужни куп у коме узимају учешће три подсавеза: Крагујевачки, Нишки и Скопски који дају по два првопласирана клуба који се боре кроз квалификације за првака.

Прво коло

Параћин: "Јединство"-ССК (Скопље) 4:0 (13. август 1933).

Пред малим бројем гледалаца домаћи тим је заслужено победио. Гости су технички бољи тим, али је пресудила велика борбеност домаћих играча (*Јужни спортиста*, 14. август 1933, стр. 3).

Прилеп: "Југославија"-"Цар Лазар" (Крушевац) 0:1 (13. август 1933).

"Цар Лазар": Б. Поповић, Х. Митрићевић, Д. Гојковић, С. Накић, С. Нинковић, Љ. Станковић, Б. Миливојевић, Н. Миливојевић, В. Кордић, И. Боровић, М. Боровић (*Јужни спортиста*, 14. август 1933, стр. 3).

Ниш: "Грађански"-"Шумадија" (Крагујевац) 2:1 (13. август 1933).

Квалификациона утакмица за Јужни куп између првака Крагујевца "Шумадије" и првака Ниша "Грађанског" одиграна је у Нишу. Игра није била на високом техничком нивоу. За све време домаћин "Грађански" био је надмоћан и заслужено победио. Судио је Милан Николић (*Време*, 15. август 1933, стр. 8).

Прво коло реванш утакмице

Крагујевац: "Шумадија"-"Грађански" (Ниш) 2:2 (20. август 1933).

Оба тима дали су слабу игру, а нарочито "Шумадија" која је слабом игром изненадила све присутне. (*Време*, 21. август 1933, стр. 8).

Скопље: ССК-"Јединство" (Параћин) 2:0 (20. август 1933).

Домаћи су извојевали победу снажнијом и оштријом игром. У другом полувремену гости су били принуђени искључиво на одбрану а њихов голман је одличним одбранама спасио тим од тежег пораза. Судија Ђ. Васиљевић судио је добро (*Време*, 21. август 1933, стр. 8).

Крушевац: "Цар Лазар"-"Југославија" (Прилеп) 2:0 (20. август 1933).

Квалификациона утакмица у Крушевцу одиграна на игралишту "Цара Лазара" обиловала је са пуно шанси у првом полувремену када је постигнут само један гол. Истакла су се оба голмана. У другом полувремену домаћи су имали више од игре, али је коначан резултат поставио Боровић из слободног ударца. Судија Коста Нинковић из Београда на висини (*Време*, 21. август 1933, стр. 8).

Друго коло

Ниш: "Грађански"-"Цар Лазар" (Крушевац) 3:2 (27. август 1933).

За ову утакмицу владало је велико интересовање тако да је из Крушевац дошао велики број навијача. Судио је добро Драмнићанин из Београда. Управа "Цара Лазара" најавила је ЈНС телеграфски жалбу на ову утакмицу. Мотиви нису наведени, али ће се доставити ЈНС писмено (*Време*, 29. август 1933, стр. 8).

Крушевац: "Цар Лазар"-"Грађански" (Ниш) 0:0 (3. септембар 1933).

Реванш утакмица између "Цар Лазара" и нишког "Грађанског" завршила се резултатом 0:0 и тако се "Грађански" квалификовао за даље борбе са параћинским "Јединством" за Националну лигу. Судио је одлично Ст. Јоксић из Београда (*Време*, 5. септембар 1933, стр. 8).

Јединство (Параћин) вољом жреба слободно је у овом колу.

Финале за првака Јужног купа

Ниш: "Грађански"-"Јединство" (Параћин) 3:1 (17. септембар 1933).

Параћин: "Јединство"-"Грађански" (Ниш) 0:2 (24. септембар 1933).

Сезона 1933/34. године

Крушевачка жупа

Новоосновани "Обилићево" у Крушевцу играо је, на игралишту "Цара Лазара", квалификациону утакмицу за чланство у Подсавез са најмлађим крушевачким клубом "Трговачким". "Обилићеву" је успело да ову утакмицу реши у своју корист резултатом 6:0. Нови клуб "Обилићево" састављен је од врло добрих крушевачких играча који су запослени у "Обилићеву" (*Време*, 20. новембар 1933, стр. 10).

"Обилић"-"Трговачки" 3:1 (10. септембар 1933); "Цар Лазар"-"Спарта" 6:2, "Обилић"-"Хајдук" 4:2, "Грађански"-"Трговачки" 2:2 (17. септембар 1933); "Цар Лазар"-"Хајдук" 7:0, "Обилић"-"Спарта" 6:1 (1. октобар 1933); "Хајдук"-"Грађански" 1:10 (8. октобара 1933); "Обилић"-"Грађански" 2:0, "Трговачки"-"Спарта" 3:0 (15. октобар 1933); "Спарта"-"Хајдук" 3:0 п.ф., "Цар Лазар"-"Трговачки" 3:2 (22. октобар 1933); "Цар Лазар"-"Грађански", 1:1 "Трговачки"-"Хајдук" 3:0 п.ф. (29. октобар 1933); "Цар Лазар"-"Обилић" 8:2 (5. новембар 1933); "Грађански"-"Спарта" 3:0 п.ф. (4. март 1933).

"Грађански"-"Спарта" 3:0 п.ф., "Обилић"-"Трговачки" 4:1 (18. март 1934); "Цар Лазар"-"Спарта" 3:0 п.ф., "Грађански"-"Хајдук" 1:1 (25. март 1934); "Трговачки"-"Грађански" 0:2, "Обилић"-"Хајдук" 3:0 п.ф. (1. април 1934); "Хајдук"-"Цар Лазар" 0:3, "Трговачки"-"Спарта" 3:0 п.ф. (15. април 1934); "Обилић"-"Спарта" 3:0 п.ф., "Цар Лазар"-"Трговачки" 2:1 п.ф. (22. април 1934); "Цар Лазар"-"Грађански" 0:3 п.ф., "Хајдук"-"Спарта" 3:0 п.ф. (29. април 1934); "Хајдук"-"Трговачки" 0:3 п.ф. (6. мај 1934); "Обилић"-"Грађански" 5:2 (13. мај 1934); "Обилић"-"Цар Лазар" 1:1 (20. мај 1934).

Обилић (Крушевац)	10	8	1	1	33:16	17
Цар Лазар (Крушевац)	10	7	2	1	34:12	16
Грађански (Крушевац)	10	5	3	2	27:12	13
Трговачки (Крушевац)	10	4	1	5	19:16	9
Хајдук (Трстеник)	10	1	1	8	7:37	3
Спарта (Крушевац)	10	1	0	9	6:33	2

"Обилић" је победио првака Браничевско-подунавске жупе "Грађанског" из Пожаревца са 7:1. Победа "Обилића" потпуно је заслужена. Цео тим домаћих играо је врло добро, док су се код гостију истакли центархалф и лево крило. Судио је Сретен Милосављевић (*Правда*, 28. јун 1934, стр. 9).

"У Крушевцу постоје два игралишта. "Цар Лазар" пре краћег времена подигао је покривене трибине. "Обилић" се потрудио да лепо уреди своје игралиште. Верификираних играча има око 200. У Брусу, Александровцу, Варварину, Ћићевцу и Трстенику постоје дивљи клубови који редовно играју, а још увек се не пријављују у чланство ЈНС-а" (*Правда*, 3. август 1934, стр. 12).

Репрезентација војске и морнарице у саставу: Чулић, Радошевић, Тошић, Марушић, Милутин, Пашћан, Хрубец, Хорват, Ваљаревић, Росић и Ђурић одиграла је пријатељску утакмицу 6. августа 1934. године са комбинованим тимом "Цар Лазара" и "Обилића". Репрезентација војске и морнарице играла је веома добро и победила резултатом 6:1. За ову утакмицу владало је велико интересовање и привукло рекордан број навијача. Судио је савезни судија Арсенијевић из Ниша одлично (*Правда*, 8. август 1934, стр. 11).

Дивљи клуб у Ћићевцу који је тукао многе савезне клубове и који постоји већ четири године. Овде постоји одличан клуб "Југославија" који је успео да потуче неколико реномираних савезних клубова. Досад је овај клуб одиграо преко 50 утакмица, али ни до данас није пријављен Савезу. Његова гол диференција гласи 83:39. Да ли је постојање дивљих клубова корисно и са каквим очима Савез гледа на то? Одговор на ово питање свакако ће дати Савез (*Време*, 15. новембар 1934, стр. 10).

На утакмици у Варварину "Југославија" из Ћићевца поразила је домаћег "Курсулу" са 2:0, а у игри су се нарочито истакли бековски пар Петковић и Вељковић, док су голове дали Ерић и Сојко. "Југославија" је ове године одиграла следеће утакмице: "Југославија"-"Курсула" 6.1, "Југославија"-"Напредак" (Бела Паланка) 2:1 и 0:2, "Југославија"-"Славија" (Ћуприја) 0:0, "Југославија"-"Грађански" (Ћуприја) 3:1, "Југославија"-"Железничар" (Ћуприја) 9:1, "Југославија"-"Курсула" 7:1, 5:1, 1:4, 2:1, 4:0 и последња 2:0, "Југославија"-Питомци "Обилићево" 4:3 (*Нишке новине*, 11. новембар 1934, стр. 6). Ћићевачки клуб поразио је Питомце "Обилићева" за које су играли такви асови као што је Клисарић познати играч београдског БАСК и Чиле Боровић бивши играч "Цар Лазара".

Ниш I разред

Грађански (Ниш)	10	8	1	1	31:9	17
Победа (Ниш)	10	6	2	2	16:6	14
Железничар (Ниш)	10	5	1	4	17:13	11
Синђелић (Ниш)	10	5	0	5	16:15	10
Југославија (Ниш)	10	3	2	5	10:13	8
Гајрет (Ниш)	10	0	0	10	7:41	0

Ниш II разред

Цар Константин (Ниш)	4	3	0	1	9:3	6
Напредак (Алексинац)	4	1	1	2	4:7	3
Делиград (Алексинац)	4	1	1	2	2:5	3

Тимочка жупа

Група “А”

Тимок (Зајечар)	6	6	0	0	19:2	12
Рудар (Ртањ)	5	3	0	2	21:6	6
Победа (Зајечар)	5	1	1	3	3:17	3
АСБ “Бор” (Бор)	6	0	1	5	5:23	1

Група “Б”

Железничар (Зајечар)	5	4	0	1	10:2	8
Омладинац (Бор)	5	3	0	2	10:4	6
Јединство (Зајечар)	5	3	0	2	7:6	6
Хајдук Вељко (Неготин)	3	0	0	3	0:9	0

Финале за првака Тимочке жупе

“Тимок” (Зајечар)-“Железничар” (Зајечар) 4:4 (6. мај 1934).

“Железничар” (Зајечар)-“Тимок” (Зајечар) 2:4 (13. мај 1934).

Лесковачка жупа

Јосиф (Лесковац)	10	8	1	1	31:13	17
Момчило (Лесковац)	10	6	1	3	25:18	13
Топличанин (Прокупље)	10	4	2	4	16:13	10
Југославија (Лесковац)	10	4	1	5	15:17	9
Дубочица (Лесковац)	10	3	2	5	14:23	8
Победник (Власотинце)	10	0	3	7	13:29	3

Нишавска жупа

Победа (Пирот)	10	7	2	1	28:6	16
Омладинац (Пирот)	10	7	0	3	30:11	14
Напредак (Бела Паланка)	10	5	1	4	15:11	11
Гњилан (Гњилан)	10	4	2	4	12:17	10
Трговачки (Пирот)	10	2	1	7	8:29	5
Јединство (Пирот)	10	1	2	7	10:29	4

Нишки лоптачки подсавез

Квалификације за првака провинције

Пирот: “Победа”-“Јосиф” (Лесковац) 2:1 (3. јун 1934).

Лесковац: “Јосиф”-“Победа” (Пирот) 9:1 (10. јун 1934).

Крушевац: “Обилић”-“Тимок” (Зајечар) 2:1 (3. јун 1934).

Зајечар: “Тимок”-“Обилић” (Крушевац) 1:2 (10. јун 1934).

Финале за првака провинције

Лесковац: “Јосиф”-“Обилић” (Крушевац) 1:0 (17. јун 1934).

Крушевац: “Обилић”-“Јосиф” (Лесковац) 3:1 (24. јун 1934).

(Утакмица је завршена 2:1 за Обилића па су играни продужеци 2x15 минута).

“Обилић” (Крушевац) првак провинције НЛП.

Финале за првака НЛП

Крушевац: "Обилић"-"Грађански" (Ниш) 3:2 (1. јул 1934).

Најинтересантнија утакмица ове сезоне одиграна је јуче на игралишту "Обилића", првака провинције НЛП и "Грађанског", првака Ниша и Јужног купа. Победио је "Обилић" са 3:2. Обе навале пропустиле су много повољних шанси. Нарочито је био неефикасан напад "Обилића", чији је трио и са два метара промашивао гол. Игра и једних и других била је на висини. Грубости је судија Ерменц из Ниша својим ауторитетом сузбијао у зачетку (*Време*, 2. јул 1934, стр. 10).

Ниш: "Грађански"-"Обилић" (Крушевац) 3:1 (8. јул 1934).

Првенствена реванш утакмица између првака провинције "Обилића" из Крушевца и првака Ниша "Грађанског" завршила се са 3:1 за "Грађански". "Грађански" је дао одличну технички дотерану игру, а реалнији резултата био би 5:1 у његову корист. Судио је Бошко Јовановић. Пошто је "Грађански" решио ову утакмицу у своју корист, он се дефинитивно квалификовао за такмичење у државном првенству по групама (*Време*, 9. јул 1934, стр. 7).

Сезона 1934/35. године

Крушевачка жупа

"Обилићево"-"Спарта" 3:0 п.ф., "Цар Лазар"-"Трговачки" 6:1 (16. септембар 1934); "Цар Лазар"-"Хајдук" 3:0 п.ф., "Обилић"-"Грађански" 5:1 (23. септембар 1934); "Цар Лазар"-"Спарта" 3:0 п.ф., "Трговачки"-"Грађански" 2:1, "Обилићево"-"Хајдук" 3:0 п.ф. (30. септембар 1934); "Грађански"-"Спарта" 3:0 п.ф. (7. октобар 1934); "Трговачки"-"Спарта" 3:0 п.ф., "Обилић"-"Обилићево" 1:0, "Грађански"-"Хајдук" 3:0 п.ф. (4. новембар 1934); "Обилић"-"Спарта" 3:0 п.ф., "Цар Лазар"-"Обилићево" 3:2 (11. новембар 1934); "Цар Лазар"-"Обилић" 2:0 (18. новембар 1934); "Цар Лазар"-"Грађански" 5:0, "Трговачки"-"Хајдук" 3:0 п.ф. (25. новембар 1934); "Трговачки"-"Обилићево" 2:1, "Обилић"-"Хајдук" 3:0 п.ф. (2. децембар 1934); "Спарта"-"Хајдук" 3:0 п.ф., "Обилићево"-"Грађански" 5:3, "Обилић"-"Трговачки" 6:0 (9. децембар 1934).

"Обилићево"-"Спарта" 2:2, "Хајдук"-"Цар Лазар" 0:3 п.ф. (7. април 1935); "Обилићево"-"Грађански" 7:2, "Обилић"-"Спарта" 10:0, "Хајдук"-"Трговачки" 0:3 п.ф. (14. април 1935); "Цар Лазар"-"Грађански" 7:3, "Обилићево"-"Трговачки" 6:1 (21. април 1935); "Грађански"-"Хајдук" 3:0 п.ф., "Обилић"-"Обилићево" 1:0 (5. мај 1935); "Грађански"-"Спарта" 3:1, "Цар Лазар"-"Трговачки" 1:0 (12. мај 1935); "Обилић"-"Грађански" 6:3, "Цар Лазар"-"Обилићево" 3:0, "Хајдук"-"Спарта" 0:3 п.ф. (19. мај 1935); "Обилићево"-"Хајдук" 3:0 п.ф., "Обилић"-"Трговачки" 6:1 (26. мај 1935); "Обилић"-"Хајдук" 3:0 п.ф., (2. јун 1935); "Обилић"-"Цар Лазар" 4:1. (9. јун 1935); "Грађански"-"Трговачки" 7:2, "Цар Лазар"-"Спарта" 8:1 (16. јун 1935); "Грађански"-"Спарта" 3:0 п.ф. (30. јун 1935).

Обилић (Крушевац)	12	11	0	1	48:8	22
Цар Лазар (Крушевац)	12	11	0	1	45:11	22
Обилићево (Крушевац)	12	6	1	5	32:18	13
Трговачки (Крушевац)	12	6	0	6	21:34	12
Грађански (Крушевац)	12	5	0	7	32:40	10
Спарта (Крушевац)	12	2	1	9	10:41	5
Хајдук (Трстеник)	12	0	0	12	0:36	0

На игралишту "Обилића" 26. маја одиграна је дерби утакмица за првака Крушевачке жупе између "Обилића" и "Цар Лазара". Победио је "Обилић" са 4:1 и постао првак. У тиму победника истакли су се Стојковић и Каралић, а и остали су били добри. За "Обилић" голове су дали Каралић 3 и Ђидић 1, а за "Цар Лазар" Качаник (*Правда*, 28. мај 1935, стр. 9).

На Спасовдан, 6. јуна, сусрешће се у међуградској утакмици Крушевац и Ниш у Крушевцу. За ову утакмицу влада велико интересовање како у самом Крушевцу, тако и његовој околини, јер за последње три године у Крушевцу није био ниједан сусрет ове врсте. Жупски капитен др Миодраг Илић располаже са доста солидним играчима. Он је већ изабрао једанаесторицу: Шујко ("Обилић"), Милошевић ("Обилићево"), Гојковић ("Цар Лазар"), Ћирић ("Цар Лазар"), Васиљевић ("Обилићево"), Жижић ("Цар Лазар"), Боровић ("Обилићево"), Качаник ("Цар Лазар"), Каралић ("Обилић"), Нинковић ("Цар Лазар") и Миливојевић ("Обилић") (*Правда*, 5. јун 1935, стр. 8).

На Спасовдан на игралишту "Цара Лазара" одиграна је међуградска утакмица између репрезентација Крушевца и Ниша. Велики број публике присуствовао је утакмици. Репрезентација Крушевца приказала је одличан фудбал. Цео тим је савршено функционисао. Резултат је био 3:1 за домаћу репрезентацију. Једини гол за Ниш пао је кривицом голмана крушевачке репрезентације Шујка, који је из необјашњивих разлога заменио популарног и врло доброг голмана "Цар Лазара" Фиргу (*Политика*, 8. јун 1935, стр. 10).

О Духовима у Крушевцу је гостовала земунска "Спарта" и оба дана изгубила: првога дана од "Цар Лазара" са 1:4, а другог дана од "Обилића" са 4:5. Трећег дана у Крушевцу гостовао је одлични бугарски тим "Левски" из Бургаса који је играо са репрезентацијом Крушевца сачињену од играча "Обилића" и "Цар Лазара". Победио је "Левски" резултатом 3:1 и био за класу бољи од домаћег тима. Крушевљани имају оправдање што њихових осам одличних играча наступа за репрезентацију Нишког подсавеза у такмичењу за Јужни куп које се одржава у Крагујевцу (*Правда*, 20. јун 1935, стр. 9).

У Крушевцу су одигране две утакмице које нису имале никаквих рђавих последица по првака Крушевачке жупе "Обилића". Прва утакмица између "Грађанског" и "Трговачког" решена је резултатом 7:2 за "Грађански". Овом изгубљеном игром "Трговачки" напушта треће место на табели које уступа "Обилићеву", док он долази на четврто. "Грађански" и даље остаје на петом месту на табели. Друга утакмица одиграна

је између "Цар Лазара" и "Спарте" коју је "Цар Лазар" сигурно решио у своју корист са 8:1. Овом победом "Цар Лазар" изједначује се по броју бодова са "Обилићем", али због слабије гол разлике остаје на другом месту (*Правда*, 13. јун 1935, стр. 5).

На прослави десетогодишњег рада "Обилића" учешће су узели "Христо Ботев" из Бугарске, поред овдашњих "Цар Лазара" и "Грађанског", као и војних тимова 47 пешадијског пука и Барутанског батаљона завода "Обилићево". На станици бугарским спортистима приређен је свечан дочек са војном музиком, која је отсвирала "Хеј Словени" (ова песма је званичана свесоколска химна којом су у свим словенским земљама отваране свесоколске игре, а певана је и на другим спортским свечаностима. Пошто је била популарна у народу комунисти су је злоупотребили и певали као химну, али је нису волели, па су до 1977. године расписивали конкурс за нову химну).

"Грађански"-"Обилић" 2:1; "Цар Лазар"-"Христо Ботев" 4:0; 47 п.пук-Барутански батаљон 2:0; "Христо Ботев"-"Обилић" 5:1. После завршетка турнира формирана је поворка, која је дошла до Споменика косовским јунацима, где су гости из Бугарске положили венце. Том приликом у име гостију говорио је Атанасов, а одговорио је председник општине Крста Новаковић (*Време*, 14. август 1935, стр. 9).

У Крушевцу постоји неколико клубова. Многи од ових клубова још од старијих времена уобичавају да после утакмице дају играчима неки динар, како би се играчи провеселили после добијене утакмице. Ово се ради и данас. На прослави ове године "Обилић" је доживео поводом тога непријатност. После једне утакмице играчи су тражили свој део по 15 динара, а председник Рака Милутовац, члан управе ЈНС-а, одбио их је. Сутрадан другог дана прославе играчи нису хтели да играју против бугарске екипе "Христо Ботев" па је изашао подмладак који је изгубио са 1:5 и сада ће бити лом. Биће кажњавања, али ипак играчи су најмање криви, они су тражили своју плату коју су и до сада добијали (*Правда*, 21. август 1935, стр. 12).

Ниш I разред

Грађански (Ниш)	10	6	2	2	24:9	14
Југославија (Ниш)	10	7	0	3	20:13	14
Железничар (Ниш)	10	4	3	3	12:17	11
Победа (Ниш)	10	3	2	5	14:17	8
Синђелић (Ниш)	10	3	2	5	8:12	8
Цар Константин (Ниш)	10	2	1	7	12:22	5

Ниш II разред

Гајрет (Ниш)	4	4	0	0	14:3	8
Јединство (Ниш)	4	2	0	2	6:5	4
Конкордија (Ниш)	4	0	0	4	2:14	0

Група Алексинац

Напредак (Алексинац) 2	2	0	0	6:0	4
Делиград (Алексинац) 2	0	0	2	0:6	0

За првака II разред

Гајрет (Ниш)-Напредак (Алексинац) 5:2 (21. јул 1935).
Напредак (Алексинац)-Гајрет (Ниш) 2:1 (28. јул 1935).

Лесковачка жупа

Прва група

Момчило (Лесковац)	10	6	2	2	20:9	14
Моравац (Лесковац)	10	7	0	3	21:15	14
Јосиф (Лесковац)	10	6	1	3	37:15	13
Власина (Власотинце)	10	5	0	5	18:16	10
Топличанин (Прокупље)	10	2	1	7	8:26	5
Победник (Власотинце)	10	2	0	8	8:31	4

Друга група

Моравац (Лесковац)	8	4	3	1	21:8	11
Власина (Власотинце)	8	4	2	2	14:10	10
Југославија (Лесковац)	8	2	5	1	12:7	9
Дубочица (Лесковац)	8	3	2	3	12:15	8
Гајрет (Лесковац)	8	0	2	6	6:25	2

После квалификација за првака НЛП-а настављене су утакмице по жупама. Лесковац је подељен у две групе које играју утакмице по двоструком бод систему. На пролеће су у лесковачку I групу ушла још два клуба: “Власина” и “Моравац” као два првопласирана клуба из II групе и сви заједно чине Лесковачку жупу. Табела прве групе остаје с тим што “Власина” и “Моравац” стартују без бодова и играју по две утакмице са свим члановима прве групе.

Момчило (Лесковац)	10	6	2	2	20:9	14
Моравац (Лесковац)	10	7	0	3	21:15	14
Јосиф (Лесковац)	10	6	1	3	37:15	13
Власина (Власотинце)	10	5	0	5	18:16	10
Топличанин (Прокупље)	10	2	1	7	8:26	5
Победник (Власотинце)	10	2	0	8	8:31	4

Нишавска жупа

Прва група

Омладинац (Пирот)	6	6	0	0	23:2	12
Граничар (Цариброд)	6	4	0	2	12:9	8
Гњилан (Гњилан)	6	1	1	4	7:17	3
Трговачки (Пирот)	6	0	1	5	4:21	1

Друга група

Победа (Пирот)	4	3	0	1	10:6	6
Напредак (Бела Паланка)	4	2	1	1	7:6	5
Јединство (Пирот)	4	0	1	3	4:9	1

Финале за првака Нишавске жупе

"Омладинац" (Пирот)-"Победа" (Пирот) 3:1 (2. јун 1935).
"Победа" (Пирот)-"Омладинац" (Пирот) 0:0 (9. јун 1935).

Тимочка жупа

У Књажевцу је спорт узео велики мах. Годинама постоје два спортска клуба "Југославија" и "Хајдук", наследници некадашњих првака Тимочке жупе: "Конкордије" и "Заглавка". Нови клуб је основан 1934. године а назив је Књажевачки спорт клуб, који је већ пријављен Нишком подсавезу. Председник клуба је Петар Милошевић часовничар а секретар М. Новаковић студент (*Правда*, 29. април 1934, стр. 14).

Прва група

Тимок (Зајечар)	6	3	2	1	8:5	8
Победа (Зајечар)	6	3	1	2	9:4	7
Јединство (Зајечар)	6	2	2	2	5:4	6
Железничар (Зајечар)	6	1	1	4	3:12	3

Друга група

Омладинац (Бор)	4	4	0	0	12:0	8
АСБ (Бор)	4	2	0	2	6:6	4
Рудар (Ртањ)	4	0	0	4	0:12	0

Трећа група

Хајдук (Књажевац)	2	2	0	0	6:0	4
Југославија (Књажевац)	2	0	0	2	0:6	0

Четврта група

Хајдук Вељко (Неготин)	3	2	0	1	7:5	4
Југославија (Неготин)	3	1	0	2	5:7	2

За првака Тимочке жупе

"Хајдук Вељко" (Неготин)-"Тимок" (Зајечар) 1:4 (12. мај 1935).
"Тимок" (Зајечар)-"Хајдук Вељко" (Неготин) 2:2 (19. мај 1935).
"Хајдук" (Књажевац)-"Омладинац" (Бор) н/о (12. мај 1935).
"Омладинац" (Бор)-"Хајдук" (Књажевац) н/о (19. мај 1935).

Финале за првака Тимочке жупе

"Тимок" (Зајечар)-"Хајдук" (Књажевац) 3:0 п.ф. (26. мај 1935).
"Хајдук" (Књажевац)-"Тимок" (Зајечар) 0:3 п.ф. (2. јун 1935).

Нишки лоптачки подсавез

Квалификације за првака провинције

Пирот: "Омладинац"-"Јосиф" (Лесковац) 2:1 (23. јун 1935).
Лесковац: "Јосиф"-"Омладинац" (Пирот) 3:1 (30. јун 1935).
Крушевац: "Обилић"-"Тимок" (Зајечар) 3:0 п.ф. (23. јун 1935).
Зајечар: "Тимок"-"Обилић" (Крушевац) 0:3 п.ф. (30. јун 1935).

Финале за првака провинције

Крушевац: "Обилић"-"Јосиф" (Лесковац) 3:1 (7. јул 1935).
Лесковац: "Јосиф"-"Обилић" (Крушевац) 4:1 (14. јул 1935).
"Јосиф" (Лесковац) првак провинције НЛП.

Финале за првака НЛП

Лесковац: "Јосиф"-"Грађански" (Ниш) 3:1 (28. јул 1935).

Утакмица у Лесковцу прекинута је због незапамћене туче. Касније је верификована резултатаом 3:0 п.ф у корист Грађанског, док Јосиф није ни ишао у Ниш на реванш утакмицу.

Ниш: "Грађански"-"Јосиф" (Лесковац) 3:0 п.ф. (4. јул 1935).

Сезона 1935/36. године

Нишки лоптачки подсавез

Први пут Нишки подсавез мења систем такмичења и успоставља подсавезну лигу. Прваци жупа и два клуба из Ниша оснивају подсавезну лигу. Истим поступком којим се раније добијао првак НЛП сада се добија нови члан подсавезне лиге.

Грађански (Ниш)	10	7	1	2	22:8	15
Момчило (Лесковац)	10	5	1	4	15:19	11
Обилић (Крушевац)	10	3	3	4	17:17	9
Тимок (Зајечар)	10	3	3	4	14:17	9
Југославија (Ниш)	9	3	2	4	16:16	8
Омладинац (Пирот)	9	2	2	5	14:21	6

Крушевачка жупа

"Цар Лазар"-"Спарта" 3:0 п.ф., "Обилић"-"Трговачки" 2:0, "Грађански"-"Обилићево" 3:1 (22. септембар 1935); "Цар Лазар"-"Трговачки" 5:0, "Обилић"-"Грађански" 1:1, "Обилићево"-"Спарта" 3:0 п.ф. (29. септембар 1935); "Цар Лазар"-"Обилић" 2:1 (13. октобар 1935); "Цар Лазар"-"Обилићево" 6:2, "Грађански"-"Спарта" 0:0 (20. октобар 1935); "Грађански"-"Трговачки" 1:1, "Обилић"-"Обилићево" 4:0 (27. октобар 1935); "Цар Лазар"-"Грађански" 2:0, "Обилић"-"Спарта" 3:0 п.ф., "Обилићево"-"Трговачки" 4:4 (3. новембар 1935); "Трговачки"-"Спарта" 3:0 п.ф. (10. новембар 1935).

"Цар Лазар"-"Спарта" 3:0 п.ф., "Грађански"-"Обилићево" 3:0 п.ф. (8. март 1936); "Грађански"-"Спарта" 3:0 п.ф., "Трговачки"-"Обилићево" 3:0 п.ф. (22. март 1936); "Обилићево"-"Спарта" н/о, "Цар Лазар"-

“Грађански” 5:0 (5. април 1936); “Цар Лазар”-“Трговачки” 6:0 (10. април 1936); “Цар Лазар”-“Обилићево” 3:0 п.ф., “Трговачки”-“Грађански” 3:0 п.ф. завршила 6:1, али је поништена (26. април 1936); “Трговачки”-“Спарта” 3:0 п.ф. (10. мај 1936).

Брисани резултати “Обилића”, пошто је отишао у Подсавез.

Цар Лазар (Крушевац)	8	8	0	0	33:2	16
Трговачки (Крушевац)	8	4	2	2	17:16	10
Грађански (Крушевац)	8	4	1	3	13:12	9
Обилићево (Крушевац)	7	1	1	5	10:22	3
Спарта (Крушевац)	7	0	0	7	0:21	0

Први дан Духова, на игралишту “Цар Лазара”, срели су се у пријатељској утакмици београдски “Обилић” и овдашњи “Обилић”. Утакмица се завршила победом београдског “Обилића” са 4:3. У његовом тиму најбољи је био гост Ђорђе Лојанчић репрезентативац који је бриљирао. Крушевачки “Обилић” играо је са пет резерви, због турнира за Јужни куп у Скопљу и дао врло добру партију, а најбољи играчи били су центархалф Удовч, десно крило Јанковић и голман Крстић. Голове су дали за госте Мартиновић 2, Лојанчић 1 и Марковић 1, а за домаће Димитријевић 2 и Ћирић 1. Судија Сретен Милосављевић слаб (*Правда,* 3. јун 1936, стр. 16).

У оквиру прославе 25-годишњице Занатлијско певачког друштва “Обилић” на игралишту “Цар Лазара” одиграна је пријатељска утакмица између “Цар Лазара” и “Обилића”. Утакмица је завршила победом “Цар Лазара” са 4:0. У тиму победника најбољи су били бек Гојковић, голман Поповић Фирга и центарфор Миливојевић, у “Обилићу” се нико није истакао. Судио је Јордан Сугаревић (*Правда*, 3. јул 1936, стр. 12).

Управа крушевачког “Цар Лазара” послала је своје играче на десетодневни одмор у лепо место Ломницу где извире чувена ломничка кисела вода. На одмор су отишли 15 играча, под вођством Леке Павловића, вође фудбалске секције “Цар Лазара” (*Правда*, 28. јул 1936, стр. 10).

Ниш I разред

Гајрет (Ниш)	8	4	0	4	16:17	8
Железничар (Ниш)	5	3	1	1	11:6	7
Победа (Ниш)	5	3	1	1	8:7	7
Синђелић (Ниш)	5	2	0	3	6:9	4
Цар Константин (Ниш)	5	1	0	4	7:9	2

“Гајрет” је у пролећном делу добио све утакмице п.ф.ф.

Ниш II разред

Конкордија (Ниш)	2	1	1	0	4:3	3
Јединство (Ниш)	2	0	1	1	3:4	1

Група Алексинац

Напредак (Алексинац)	2	2	0	0	6:0	4
Делиград (Алексинац)	2	0	0	2	0:6	0

За првака II разред

Напредак (Алексинац)-Конкордија (Ниш) 2:2 (7. јун 1936)
Конкордија (Ниш)-Напредак (Алексинац) 1:0 (28. јун 1936)

Лесковачка жупа

Дубочица (Лесковац)	8	6	1	1	25:11	13
Југославија (Лесковац)	8	4	2	2	17:7	10
Моравац (Лесковац)	8	5	0	3	17:13	10
Јосиф (Лесковац)	8	3	1	4	13:14	7
Гајрет (Лесковац)	8	0	0	8	2:29	0

Провинција Лесковачке жупе

“Јабланица” (Медвеђа)-“Јадран” (Лебане) 1:0 (22. септембар 1935).
“Јадран” (Лебане)-“Јабланица” (Медвеђа) 0:0 (29. септембар 1935).
“Косанчић” (Куршу.)-“Топличанин” (Прокупље) 2:4 (22. сеп. 1935).
“Топличанин” (Проку.)-“Косанчић” (Куршумлија) 8:1 (29.сеп. 1935).
“Власина” (Власотинце) слободна.

Полуфинале за првака провинције

“Јабланица” (Медвеђа)-“Власина” (Власотинце) 4:1 (12. април 1936).
“Власина” (Власотинце)-“Јабланица” (Медвеђа) 7:0 (19. април 1936).
“Топличанин” (Прокупље) слободан.

Финале за првака провинције

“Власина” (Власина)-“Топличанин” 3:0 п.ф. (26. април 1936).
“Топличанин” (Прокупље)-“Власина” 0:3 п.ф. (3. април 1936).

Финале за првака Лесковачке жупе

“Власина” (Власотинце)-“Дубочица” (Лесковац) 4:1 (3. мај 1936).
“Дубочица” (Лесковац)-“Власина” (Власотинце) 2:1 (10. мај 1936).

Нишавска жупа

Прва група

Омладинац (Пирот)	3	2	1	0	15:3	5
Граничар (Цариброд)	3	2	0	1	7:12	4
Гњилан (Гњилан)	3	1	1	1	5:3	1
Трговачки (Пирот)	3	0	0	3	0:9	0

Друга група

Победа (Пирот)	4	4	0	0	13:3	8
Јединство (Пирот)	4	1	0	2	6:8	2
Напредак (Бела Паланка)	4	1	0	3	1:9	1

За првака Нишавске жупе

“Граничар” (Цариброд)-“Победа” (Пирот) : (10. мај 1936).
“Победа” (Пирот)-“Граничар” (Цариброд) 3:1 (17. мај 1936).

Тимочка жупа

Прва група

Јединство (Зајечар)	4	3	1	0	18:2	7
Победа (Зајечар)	4	2	0	2	9:15	4
Железничар (Зајечар)	4	0	1	3	4:14	1

Друга група

АСБ (Бор)	4	4	0	0	16:1	8
Омладинац (Бор)	4	2	0	2	4:5	4
Рудар (Ртањ)	4	0	0	4	1:15	0

Трећа група

Југославија (Књажевац)	2	2	0	0	6:0	4
Хајдук (Књажевац)	2	0	0	2	0:6	0

Четврта група

Хајдук Вељко (Неготин)	2	1	0	1	2:2	2
Југославија (Неготин)	2	1	0	1	2:2	2

“Хајдук Вељко”-“Југославија” : (10. мај 1936., победник Хајдук Вељко).

Полуфинале за првака Тимочке жупе
“Југославија” (Књажевац)-“Хајдук Вељко” 0:3 п.ф. (17. мај 1936).
“Хајдук Вељко”-“Југославија” (Књажевац) 3:0 п.ф. (24. мај 1936).
АСБ (Бор)-“Јединство” (Зајечар) 3:1 (17. мај 1936).
“Јединство” (Зајечар)-АСБ (Бор) 2:0 (14. јун 1936).
“Јединство” (Зајечар)-АСБ (Бор) 1:0 (21. јун 1936).

Финале за првака Тимочке жупе
“Јединство” (Зајечар)-“Хајдук Вељко” (Н.) 3:0 п.ф. (28. јун 1936).
“Хајдук Вељко” (Н.)-“Јединство” (Зајечар) 3:0 п.ф. (4. јул 1936).

За првака провинције НЛП

Полуфинале за првака провинције НЛП
Пирот: “Победа”-“Власина” (Власотинце) 2:1 (2. август 1936).
Власотинце: “Власина”-“Победа” (Пирот) 6:2 (16. август 1936).
Зајечар: “Јединство”-“Цар Лазар” 3:0 п.ф. (2. август 1936).
Како је “Цар Лазар” одустао друга утакмица није ни играна.

Финале за првака провинције НЛП
Власотинце: “Власина”-“Јединство” (Зајечар) 5:2 (4. октобар 1936).
Зајечар: “Јединство”-“Власина” (Власотинце) 3:3 (11. октобар 1936).

Финале за првака НЛП
Ниш: “Гајрет”-“Власина” (Власотинце) 1:10 (20. септембар 1936).
Власотинце: “Власина”-“Гајрет” (Ниш) 3:0 п.ф. (27. септембар 1936).

Сезона 1936/37. године

Нишки лоптачки подсавез

Обилић (Крушевац)	10	7	0	3	19:12	14
Грађански (Ниш)	10	6	1	3	18:11	13
Власина (Власотинце)	10	5	1	4	17:12	11
Југославија (Ниш)	10	5	1	4	12:11	11
Момчило (Лесковац)	10	3	0	7	17:21	6
Тимок (Зајечар)	10	2	1	7	7:23	5

Квалификације за Државну лигу

Београд: "Јединство"-"Обилић" (Крушевац) 8:0 (6. јун 1937).

Предигру међународној утакмици Југославија-Белгија, на игралишту БСК-а, играће квалификациону утакмицу београдско "Јединство" и крушевачки "Обилић", која почиње у 15 часова. Са играчима "Обилића", који долазе у суботу увече, под вођством Раке Милутовца, стиже преко 100 навијача (*Време*, 5. јун 1937, стр. 12).

"Обилић": Стојковић, Пешић, Станковић, Ристић, Удовч, Алишановић, Јанковић, С. Ристић, Каралић, Качаник и Пантић.

Тим крушевачког "Обилића" састављен је од играча добрих квалитета, али без потребне целине. Они су играли пожртвовано, али то није било довољно (*Време*, 7. јун 1937, стр. 7).

Крушевац: "Обилић"-"Јединство" (Београд) 1:3 (13. јун 1937).

Реванш утакмица у Крушевцу играна је пред рекордним бројем гледалаца. Публика је одушевљено поздравила "Јединство" нарочито Банета Секулића кога су носили на рукама. У 23 минуту Каралић доводи домаћина у вођство које остаје до 40 минута када из престрого досуђеног пенала Пашански изједначује. У последњем минуту првог полувремена Секулић доводи госте у вођство. У другом полувремену Живковић поставља коначан резултат. Судија Ненковић из Крагујевца био је добар, али престрого је досудио пенал против "Обилића" и још два пута је у соло акцији зауставио домаћина (*Време*, 14. јун 1937, стр. 7).

Крушевачка жупа

"Цар Лазар"-"Обилићево" 3:0 п.ф. (27. септембар 1936); "Грађански"-"Обилићево" 3:0 п.ф. (4. октобар 1936); "Трговачки"-"Обилићево" 3:0 п.ф. (18. октобар 1936); "Цар Лазар"-"Грађански" 0:0 (25. октобар 1936); "Грађански"-"Трговачки" 2:2 (1. новембар 1936); "Цар Лазар"-"Трговачки" 2:1 (29. новембар 1936). "Обилићево" одустало од такмичења.

"Трговачки"-"Цар Лазар" (14. март 1937); "Трговачки"-"Грађански" (21. март 1937); "Грађански"-"Цар Лазар" (4. април 1937).

Цар Лазар (Крушевац)	5	4	1	0	10:1	9
Грађански (Крушевац)	5	2	2	1	7:7	6
Трговачки (Крушевац)	5	1	1	3	7:7	3
Обилићево (Крушевац)	3	0	0	3	0:9	0

Ниш I разред

Железничар (Ниш)	10	7	2	1	45:8	16
Цар Константин (Ниш)	10	6	3	1	37:9	15
Победа (Ниш)	10	5	3	2	27:11	13
Синђелић (Ниш)	10	5	2	3	22:17	12
Конкордија (Ниш)	10	0	2	8	6:56	2
Гајрет (Ниш)	10	0	2	8	3:39	2

Ниш II разред

Чегар (Ниш)	4	4	0	0	12:0	8
Напредак (Алексинац)	4	2	0	2	6:6	4
Јединство (Ниш)	4	0	0	4	0:12	0

Лесковачка жупа

Група Лесковац

Моравац (Лесковац)	8	4	4	0	15:5	12
Јосиф (Лесковац)	8	4	3	1	15:7	11
Дубочица (Лесковац)	8	3	3	2	9:6	9
Југославија (Лесковац)	8	2	0	6	8:17	4
Гајрет (Лесковац)	8	1	2	5	4:16	4

Подгрупа Јабланица

Јабланица (Медвеђа)	3	1	2	0	7:2	4
Јадран (Лебане)	3	0	2	1	2:7	2

Подгрупа Топлица

Косанчић (Куршумлија)	2	2	0	0	6:4	4
Топличанин (Прокупље)	2	0	0	2	4:6	0

За првака провинције Лесковачке жупе
“Косанчић” (Куршу.)-“Јабланица” (Медвеђа) 3:3 (18. април 1937).
“Јабланица” (Медвеђа)-“Косанчић” (Куршу.) 3:0 (25. април 1937).

Финале за првака жупе Лесковачке жупе
“Моравац” (Лесковац)-“Јабланица” (Медвеђа) 1:0 (9. мај 1937).
“Јабланица” (Медвеђа)-“Моравац” (Лесковац) 3:0 (16. мај 1937).

Нишавска жупа

Омладинац (Пирот)	8	7	1	0	20:3	15
Победа (Пирот)	8	4	2	2	13:11	10
Напредак (Бела Паланка)	8	4	0	4	20:12	8
Јединство (Пирот)	8	1	2	4	12:17	6
Грничар (Цариброд)	8	0	1	7	2:24	1

Тимочка жупа

Група Зајечар

Јединство (Зајечар)	6	4	2	0	17:3	10
Железничар (Зајечар)	6	3	3	0	17:8	9
Победа (Зајечар)	6	2	2	3	15:17	6
Југославија (Књажевац)	6	0	0	6	1:22	0

Група Неготин

Хајдук Вељко (Неготин)	2	2	0	0	8:3	4
Југославија (Неготин)	2	0	0	2	3:8	0

Група Бор

АСБ (Бор)	2	2	0	0	13:1	4
Омладинац (Бор)	2	0	0	2	1:13	0

Полуфинале за првака Тимочке жупе

АСБ (Бор)-"Хајдук Вељко" (Неготин) 0:0 (25. април 1937).
"Хајдук Вељко" (Неготин)-АСБ (Бор) 2:0 (9. мај 1937).
"Јединство" (Зајечар) слободно.

Финале за првака Тимочке жупе

"Јединство" (Зајечар)-"Хајдук Вељко" (Неготин) 0:5 (6. јун 1937).
"Хајдук Вељко" (Неготин)-"Јединство" (Зајечар) 2:1 (13. јун 1937).

Квалификације за улазак у НЛП

"Нишки лоптачки подсавез израдио је нов план за одигравање првенства 1937/38. године. Према том плану сви клубови на територији Подсавеза деле се у две групе. Првој групи припадају клубови који чине подсавезни разред, а другој групи клубови који учествују у групном такмичењу. Садашњи подсавезни разред повећава се са шест на десет чланова. Ово се чини путем квалификација. Првим квалификацијама добиће се шести члан, а другим још четири члана подсавезног разреда.

За прво квалифакационо такмичење важи досадашњи начин: прваци жупа избаце првака провинције који се сусреће са прваком Ниша. У другом квалификационом такмичењу учествоваће ови клубови: "Јабланица" првак Лесковачке жупе, "Тимок" из Зајечара, "Цар Константин", "Победа" и "Синђелић" сви из Ниша, "Омладинац" првак Пиротске жупе, "Јединство" првак Тимочке жупе, "Цар Лазар" првак Крушевачке жупе и "Железничар" првак Ниша. Од ова четири последња клуба у другом квалификационом такмичењу неће учествовати онај који победи у првом такмичењу.

Сви они клубови учесници квалификација који не уђу у подсавезни разред враћају се групном такмичењу. Групе остају исте изузев што се ствара подгрупа Алексинац. Првак ове групе игра са прваком Ниша, самим тим укида се други разред у Нишу.

Квалификације за првака провинције

Медвеђа: "Јабланица"-"Омладинац" (Пирот) 1:2 (6. јун 1937).
Пирот: "Омладинац"-"Јабланица" (Медвеђа) 7:0 (13. јун 1937).

Зајечар: "Јединство"-"Цар Лазар" (Крушевац) 3:3 (11. јул 1937).
Крушевац: "Цар Лазар"-"Јединство" (Зајечар) 3:3 (18. јул 1937).
Крушевац: Цар Лазар-Јединство (Зајечар) 3:0 пф.ф. (19. јул 1937).

Домаћи су играли са десет играча, јер им је навални играч Ђидић још у почетку повређен. Судија Вељковић био је добар. Сутра се игра наставља (*Правда*, 20. јул 1937, стр. 15).

Међутим, играчи "Јединства" нису хтели сутрадан да наставе утакмицу и судија је одсвирао крај, а утакмица је регистрована службеним резултатом 3:0 п.ф. за "Цар Лазар".

Финале за првака провинције

Пирот: "Омладинац"-"Цар Лазар" (Крушевац) 2:0 (1. август 1937).
Крушевац: "Цар Лазар"-"Омладинац" (Пирот) 5:1 (8. август 1937).

Финале за улазак у НЛП

Ниш: "Железничар"-"Цар Лазар" (Крушевац) 2:1 (15. август 1937).
Крушевац: "Цар Лазар"-"Железничар" (Ниш) 2:2 (22. август 1937).
"Железничар" из Ниша победник је првог дела квалификација.

Други део квалификација

Зајечар: "Тимок"-"Синђелић" (Ниш) 4:4 (1. август 1937).
Ниш: "Синђелић"-"Тимок" (Зајечар) 4:1 (8. август 1937).

Ниш: "Победа"-"Јединство" (Зајечар) 3:1 (1. август 1937).
Зајечар: "Јединство"-"Победа" (Ниш) 0:0 (8. август 1937).

Пирот: "Омладинац"-"Цар Константин" (Ниш) 4:0 (15. август 1937).
Ниш: "Цар Константин"-"Омладинац" (Пирот) 3:0 (22. август 1937).

Медвеђа: "Јабланица"-"Цар Лазар" (Крушевац) 2:3 (29. август 1937).
Крушевац: "Цар Лазар"-"Јабланица" (Медвеђа) 10:0 (5. септ. 1937).
У НЛП иду: "Синђелић", "Победа", "Омладинац" и "Цар Лазар".

Сезона 1937/38. године

Нишки лоптачки подсавез

Железничар (Ниш)	18	14	0	4	60:25	28
Обилић (Крушевац)	18	13	2	3	41:29	28
Победа (Ниш)	18	10	4	4	34:20	24
Грађански (Ниш)	18	8	4	6	40:27	20
Синђелић (Ниш)	18	8	4	6	28:22	20
Власина (Власотинце)	18	6	4	8	36:38	16
Цар Лазар (Крушевац)	18	6	3	9	34:31	15
Момчило (Лесковац)	18	5	3	10	26:44	13
Омладинац (Пирот)	18	4	3	11	21:34	11
Југославија (Ниш)	18	2	1	15	17:68	5

Фирга Поповић је потписао пријаву за "Бату", али ће у пролећној сезони играти за нови клуб само пријатељске утакмице, а за "Цар Лазар" првенствене. "Бата" је добио велико појачање јер се Поповић сматра најбољим провинцијским голманом (*Правда*, 25. јануар 1938, стр. 10).

Ово првенство Нишког подсавеза било је неизвесно до последњег кола и велики број екипа претендовао је на титулу. "Обилић" из Крушевца је до 12-ог кола имао два бода мање од нишке "Победе" која је водила на табели, а тада је код куће победила са 5:3 и изједначила се по броју бодова, али "Победа" има две утакмице мање. У истом колу млада екипа "Цар Лазара" гостовала је у Нишу код "Грађанског" и за ту прилику у помоћ је позван из Борова популарни голман Бранислав Поповић Фирга као појачање. О самој утакмици Фирга каже: Играчи нишког "Грађанског" су груби људи, када играју они су прави тирани. Ја се њих толико не бојим, јер за тринаест година колико браним боје "Цар Лазара" могао сам да их простудирам. И овога пута нису били ништа бољи. Али ипак, деца мога тима, успела су да бољом и технички дотераном игром победе са 1:0 и лише ове грубијане два бода у сред Ниша (*Правда*, 4. март 1938, стр. 11).

Следеће коло је било такође драматично "Обилић" је тешком муком победио у гостима "Власину" са 3:2, а "Цар Лазар" је дочекао нишку "Победу" где је предвиђена најинтересантнија утакмица. "Цар Лазар" може да захвали голману Фирги што није изгубио већим резултатом од 0:1 који је често интервенисао ван шеснаестерца. За пораз "Цар Лазар" треба да захвали својој управи која је увела у тим старе играче и физичке развијене борце, док је избацила децу. Ови борци који некад представљали нешто, на овој утакмици нису представљали ништа, јурнули су нервозно, правили много фаулова, а резултат је пораз, док младим играчима који играју фер није пружена прилика пред својом публиком (*Правда*, 13. март 1938, стр. 15).

"Обилић" је и следећу утакмицу добио са 2:1 у Нишу против "Синђелића" и после 14 одиграних утакмица водио на табели са 20 бодова, док је нишка "Победа" играла нерешено код куће са "Власином" и са 17 бодова остала на другом месту, али из 11 утакмица. Рака Милутовац председник "Обилића" и члан председништва ЈНС-а о свом клубу каже: клуб је на почетку првенства изгубио три утакмице, али је касније почео да игра мушки, доказујући осталима да је легитимни првак Нишког подсавеза. Улазећи из победе у победу мој клуб је добио велики број непријатеља, који хоће на сваки начин да му угрозе напредовање. Крушевачки "Цар Лазар" играо је против нишког "Железничара" без голмана Фирге са младим тимом и изгубио 1:6. Најбољи у тиму "Цар Лазар" био је бек Милошевић "Симитар" који је после примљеног шестог гола преузео место голмана (*Правда*, 22. март 1938, стр. 11).

После 16 одиграних утакмица "Обилић" је имао 24 бода, а пратили су га нишки клубови "Железничар" из 14 утакмица 20 бодова и "Победа" из 12 утакмица 19 бодова. Као што се из резултата види фаворити за титулу су у пуној форми (*Правда*, 30. март 1938, стр. 13).

Иако је са 40.000 становника Ниш центар Моравске бановине и Нишког лоптачког подсавеза слободно може да се каже да није учитељ фудбала потчињеним клубовима, јер има великог ривала у једној вароши са 16.000 становника, у Крушевцу. До пре неку годину титулу првака Нишког лоптачког подсавеза носио је "Цар Лазар". Прошле, као и претпрошле године, "Цар Лазар", као жртва спортске политике, испао је из такмичења, али зато је опет Крушевац дао првака Нишког подсавеза "Обилића". Прошле године је лакше освојио титулу јер је имао два нишка клуба за противнике а ове чак пет па иде мало теже (*Правда*, 8. април 1938, стр. 13).

У 17-том колу "Обилић" је тукао нишку "Југославију", а у 18-том колу месног ривала "Цар Лазар" са 2:1. Коначан резултат постављен је у првом полувремену а у наставку "Обилић" се повукао у одбрану па је лопта била више у ауту него у игри. Победоносни гол пао је из једанаестерца. Најбољи у "Обилићу" били су Матић, Румунац, Поповић и Пантић. У "Цар Лазару" најбољи је био Поповић Фирга који је за ову прилику дошао из Борова и млади Пењовић (*Правда*, 15. април 1938, стр. 13).

Као што се очекивало до краја првенства Подсавеза крушевачки "Обилић" је однео све победе, али и нишки "Железничар" такође је однео све победе и са истим бројем бодова, али бољом голдиференцијом "Железничар" је освојио прво место. "Обилић" је једини клуб Нишког лоптачког подсавеза који је све пролећне сусрете решио у своју корист, али је кренуо са 10 бодова из јесењег дела и освојио укупно 28 бодова. "Железничар" је кренуо са 12 бодова из јесењег дела и у пролећном делу изгубио само од "Обилића" и такође освојио 28 бодова. "Цар Лазар" је показао да се његова слава од 1925. до 1935. године полако се гаси. Бивши провинцијски уругвајци – вишегодишњи првак заузео је тек седмо место. Разлог је одлазак његових најбољих играча у друге клубове (*Правда*, 1. јун 1938, стр. 11).

Нишки лоптачки подсавез на својој територији има 42 клуба. Клубови, сви заједно располажу са око 1.200 играча. На утакмицама које играју најбољи тимови Подсавеза често се види груба игра па многи функционери то наводе као разлог зашто не уводе у игру младе играче: Не смемо убацити у тимове младе играче из простог разлога што би их противнички играчи просто уништили. Једини клуб у Нишком подсавезу, који је створио први тим од самих младих играча је крушевачки "Цар Лазар", чија старост не прелази двадесет година. Наравно ова деца не могу да дођу до пуног изражаја јер се боје старих играча противничких тимова, док су они све утакмице одиграли фер без грубости. Од 42 клуба у Подсавезу само њих девет има подмладак, док остали немају (*Правда*, 31. март 1938, стр. 14).

Пословни одбор Нишког лоптачког подсавеза за ову такмичарску сезону донео је одлуку да се у нижем степену такмичење одржи у пет група и то: прва група Алексинац; друга група Пирот; трећа група Лесковац која има три подгрупе; четврта група Крушевац и пета група Зајечар (*Правда*, 5. септембар 1937, стр. 12).

Досадашње такмичење за добијање првака Нишког лоптачког подсавеза управа је изменила. Ове године неће играти десет најбољих клубова са територије Подсавеза, који ће међусобно избацити првака, већ је изабран други, може се рећи подеснији начин. Подеснији што даје могућност свима клубовима да учествују у давању новог првака. Територија Подсавеза подељена је на пет група: Ниш, Крушевац, Лесковац, Пирот и Зајечар. Групно такмичење играће се по дуплом бод систему, а почеће 21. августа 1938. године. Већ 15. децембра исте године знаће се прваци група који ће са другопласираним клубом из Ниша на пролеће избацити првака провинције, који ће се даље борити са прваком групе Ниш за титулу првака Подсавеза (*Правда*, 25. август 1938, стр. 12).

Крушевачка жупа

"Трговачки"-"Грађански" 4:1 (14. новембар 1937).
"Грађански"-"Трговачки" 3:1 (13. мај 1938).

Трговачки (Крушевац)	2	1	0	1	5:4	2
Грађански (Крушевац)	2	1	0	1	4:5	2

Група Ниш

Подгрупа Ниш

Цар Константин (Ниш)	6	6	0	0	44:3	12
Чегар (Ниш)	6	4	0	2	16:24	8
Гајрет (Ниш)	6	2	0	4	9:12	4
Конкордија (Ниш)	6	0	0	6	0:30	0

Подгрупа Алексинац

Напредак (Алексинац)	2	2	0	0	7:3	4
АСК/Делиград (Алексинац)	2	0	0	2	3:7	0

За првак групе Ниш

"Цар Константин" (Ниш)-"Напредак" (Алексинац) 7:1 (17. јул 1938).
"Напредак" (Алексинац)-"Цар Константин" (Ниш) 0:2 (24. јул 1938).

Лесковачка жупа

Група Лесковац

Дубочица (Лесковац)	8	7	1	0	29:3	15
Југославија (Лесковац)	8	4	2	2	9:9	10
Моравац (Лесковац)	8	4	0	4	16:16	8
Јосиф (Лесковац)	8	2	0	6	13:18	4
Гајрет (Лесковац)	8	1	1	6	6:27	3

Прва подгрупа

Јабланица (Медвеђа)	2	1	0	1	6:2	2
Јадран (Лебане)	2	1	0	1	2:6	2

Друга подгрупа

Топличанин (Прокупље)	2	1	1	0	5:3	3
Косанчић (Куршумлија)	2	0	1	1	3:5	1

Финале за првака провинције Лесковачке жупе
“Јабланица” (Медвеђе)-“Топличанин” (Проку.) 6:3 (27. март 1938).
“Топличанин” (Проку.)-“Јабланица” (Медвеђа) 4:1 (3. април 1938).

Финале за првака Лесковачке жупе
“Топличанин” (Прокупље)-“Дубочица” (Лесковац) 1:3 (8. мај 1938).
“Дубочица” (Лесковац)-“Топличанин” (Прокупље) 5:0 (15. мај 1938).

Нишавска жупа

Напредак (Бела Паланка)	6	5	0	1	14:4	10
Победа (Пирот)	5	4	0	1	12:2	8
Јединство (Пирот)	5	2	0	3	9:9	4
Граничар (Цариброд)	6	0	0	6	0:20	0

Тимочка жупа

Група Зајечар

Јединство (Зајечар)	6	5	1	0	17:4	11
Тимок (Зајечар)	6	3	1	2	11:5	7
Железничар (Зајечар)	6	2	2	2	11:11	6
Победа (Зајечар)	6	0	0	6	1:20	0

Подгрупа Књажевац

Југославија (Књажевац)	2	2	0	0	14:1	4
Хајдук (Књажевац)	2	0	0	2	1:14	0

Подгрупа Неготин

Хајдук Вељко (Неготин)	2	2	0	0	6:0	4
Југославија (Неготин)	2	0	0	2	0:6	0

Подгрупа Бор

АСБ (Бор)	2	2	0	0	12:0	4
Омладинац (Бор)	2	0	0	2	0:12	0

Полуфинале за првака Тимочке жупе
“Југославија” (Књажевац)-“Јединство” (Зајечар) 3:3 (26. јун 1938).
“Јединство” (Зајечар)-“Југославија” (Књажевац) 3:0 (3. јул 1938).
“Хајдук Вељко” (Неготин)-АСБ (Бор) 4:4 (3. јул 1938).
АСБ (Бор)-“Хајдук Вељко” (Неготин) 1:0 (10. јул 1938).

Финале за првака Тимочке жупе
АСБ (Бор)-“Јединство” (Зајечар) 6:2 (17. јул 1938).
“Јединство” (Зајечар)-Бор (Бор) 3:2 (24. јул 1938).

Спортски Крушевац на Ускрс имаће два госта. Првог и другог дана овдашњим клубовима "Обилићу" и "Цар Лазару" долази у госте београдска "Југославија", док ће трећег дана "Цар Лазар" одиграти утакмицу са ПАОК-ом из Солуна. "Цар Лазар" игра у саставу: Поповић Фирга, Ћирковић, Милошевић, Влајковић, Ђокић, Васић, Парађанин, Павловић, Б. Миливојевић, Ж. Миливојевић и Ђогатовић. "Обилић" у саставу: Стојковић, Станковић, Пешић, Румунац, Удовч, Ристић, Матић, Пантић, Поповић, Каралић и Качаник (*Правда*, 19. април 1938, стр. 14).

Мађарски професионални тим "Сегед" тукао је "Обилић" резултатом 3:1. У 23-ем минуту центарфор "Обилића" Нинковић дао је Мађарима врло леп гол и то је једини гол који су Мађари примили на овогодишњој турнеји по Србији (*Правда*, 11. јун 1938, стр. 12).

Београдско "Јединство" гостовало је у Крушевцу где је одиграло две пријатељске утакмице. Прво су победили "Обилић" са 3:1. Код "Обилића" истакли су се голман Стојковић, леви халф Гајић и десна полутка Вучић. Судио је Јордан Сугаревић добро. У другој утакмици "Јединство" је победило "Цар Лазара" са 4:0 (*Правда*, 16. јун 1938, стр. 13).

"Обилић" је 8. августа 1938. године одиграо пријатељску утакмицу са "Синђелићем" из Ниша. За "Обилић" су наступали: Стојковић, Васић, Пешић, Митић, Удовч, Гајић, Миловић, Пантић, Нинковић, Каралић, Качаник старији, потом и Качаник млађи и Смојер.



СК "Југославија" из Београда отишла је на турнеју у Шкотску а почело је првенство државе. ЈНС није хтео да одложи утакмице "Југославије" па је њу репрезентовао "вундер тим" појачан голманом Спасићем. Тај тим је изашао већ против сарајевске "Славије" и победио са 1:0. Једини гол на утакмици дао је робустни центарфор Лазаревић "Кинг-Конг" страховитим дропкиком (*Време*, 15. март 1937, стр. 7). Лазаревић је почео каријеру у Трстенику где је познат као "Луња".

Сезона 1938/39. године

За ову сезону НЛП се вратио на стари систем такмичења са лигом од шест клубова коју чине: четири првака жупа и два пласирана клуба нишког првог разреда. Због тога се нису играле квалификације па је испало да су жупска првенства узалуд играна. Сви клубови су враћени у своје жупе и играли нова првенства која су почела 21. августа 1938. године и завршена до краја исте године.

Крушевачка жупа

Цар Лазар (Крушевац)	8	7	1	0	27:4	15
Обилић (Крушевац)	8	6	1	1	40:7	13
Грађански (Крушевац)	8	3	0	5	12:26	6
Трговачки (Крушевац)	8	3	0	5	12:27	6
Курсула (Варварин)	8	0	0	8	2:29	0

У Гаревини основан Спорт клуб “Крајина”. У Купцима основан Спорт клуб “Јастребац”, председник Михаило Алексић, општински деловођа (*Крушевачки гласник*, 26. новембар 1938, стр. 3).

„Јастребац“ (Купци)-„Крајина“ (Гаревина) 6:0 (исто).

„Јастребац“ (Купци)-„Крајина“ (Гаревина) 4:3. Код гостију се истакао центарфор Бојић и бековски пар, а у домаћем тиму најбољи су били голман Стефановић, центархалф Мијатовић и центарфор Константиновић (*Политика*, 19. април 1939, стр. 13).

„Југославија“ (Ћићевац)-„Бивоље“ 2:1, два играча „Цар Лазар“ гостовали у „Бивољу“ и поражени (*Крушевачки гласник*, 24. јун 1939, стр. 3).

„Омладинац“ (Александровац)-„Крајина“ (Гаревина) 8:1, истакли су се Новак и Богдановић (*Политика*, 21. септембар 1939, стр. 11).

Ниш I разред

Грађански (Ниш)	10	7	3	0	19:10	17
Победа (Ниш)	10	6	2	2	15:5	14
Железничар (Ниш)	10	5	3	2	33:11	13
Цар Константин (Ниш)	10	3	2	5	20:27	10
Синђелић (Ниш)	10	3	2	5	14:21	8
Југославија (Ниш)	10	0	0	10	3:30	0

Ниш II разред

Подгрупа Ниш

Горица (Ниш)	10	8	0	2	25:11	16
Гајрет (Ниш)	9	6	1	2	40:8	13
Напредак (Ниш)	8	5	2	1	17:5	12
Чегар (Ниш)	10	4	1	5	19:17	9
Раднички (Трупале)	9	3	0	6	12:15	6
Конкордија (Ниш)	10	0	0	10	1:58	0

Подгрупа Алексинац

Напредак (Алексинац)	2	2	0	0	6:1	4
Делиград (Алексинац)	2	0	0	2	1:6	0

За првака II разреда

Напредак (Алексинац)-Горица (Ниш) 1:2 (27. август 1939).

Горица (Ниш)-Напредак (Алексинац) 1:1 (3. септембар 1939).

Лесковачка жупа

Прва група

Момчило (Лесковац)	6	6	0	0	30:4	12
Моравац (Лесковац)	6	4	0	2	13:10	8
Омладинац (Лесковац)	6	2	0	4	9:21	4
Гајрет (Лесковац)	6	0	0	6	3:21	0

Друга група

Дубочица (Лесковац)	6	4	2	0	20:2	10
Јосиф (Лесковац)	6	3	2	1	24:6	8
Власина (Власотинце)	6	2	2	2	9:11	6
Југославија (Лесковац)	6	0	0	6	4:38	0

I подгрупа

Јадран (Лебане)	2	2	0	0	6:1	4
Јабланица (Медвеђа)	2	0	0	2	1:6	0

II подгрупа

Топличанин (Прокупље)	2	2	0	0	5:1	4
Железничар (Брестовац)	2	0	0	2	1:5	0

За првака провинције

“Топличанин” (Прокупље)-“Јадран” (Лебане) :

“Јадран” (Лебане)-“Топличанин” (Прокупље) :

Полуфинале за првака Лесковачке жупе

“Дубочица” (Лесковац)-“Топличанин” (Прокупље) 3:5 (14.11.1939).

“Топличанин” (Прокупље)-“Дубочица” (Лесковац) 3:0 (21.11.1939).

Финале за првака Лесковачке жупе

“Топличанин” (Проку.)-“Момчило” (Лесковац) 0:4 (15. јануар 1939).

“Момчило” (Лесковац)-“Топличанин” (Проку.) 3:0 (22. јануар 1939).

Нишавска жупа

Омладинац (Пирот)	7	6	1	0	25:2	13
Победа (Пирот)	7	5	0	2	15:11	10
Напредак (Бела Паланка)	6	3	1	2	10:7	7
Јединство (Пирот)	5	1	0	4	3:12	2
Граничар (Цариброд)	7	0	0	7	0:21	0

Тимочка жупа

I подгрупа

Јединство (Зајечар)	5	4	0	1	21:3	8
Тимок (Зајечар)	6	3	2	1	12:5	8
Железничар (Зајечар)	5	2	2	1	10:8	6
Победа (Зајечар)	6	0	0	6	1:28	0

II подгрупа

Југославија (Неготин)	2	-	-	-	-	-
Хајдук Вељко (Неготин)	2	-	-	-	-	-

III подгрупа

Омладинац (Бор)	2	2	0	0	6:0	4
АСБ (Бор)	2	0	0	2	0:6	0

IV подгрупа

Југославија (Књажевац)	2	2	0	0	13:3	4
Подвис (Тресибаба)	2	0	0	2	3:13	0

За првака Тимочке жупе

„Омладинац“ (Бор)-„Југославија (Књажевац) : (11. септембар 1938).

„Југославија“ (Књажевац)-„Омладинац“ (Бор) : (18. септембар 1938).

Полуфинале за првака Тимочке жупе
“Југославија” (Књаж.)-“Југославија” (Неготин) 3:1 (9. октобар 1938).
“Јединство” (Зајечар) слободан.

Финале за првака Тимочке жупе
“Јединство” (Зајечар)-“Југославија” (Књажевац) :
“Југославија” (Књажевац)-“Јединство” (Зајечар) :
Победник финала: “Јединство” (Зајечар).

Нишки лоптачки подсавез

“Цар Лазар” је очекивано победио зајечарско “Јединство” и обезбедио титулу и једини показао чврстину. Он је изгубио само две утакмице и то обе против нишке “Победе”. Од клубова у другом делу првенства најлепши утисак оставило је зајечарско “Јединство”. Најлошији утисак оставио је лесковачки “Момчило” који је показао грубости у игри (*Правда*, 15. мај 1939, стр. 11).

Цар Лазар (Крушевац)	10	7	1	2	19:8	15
Победа (Ниш)	10	5	3	2	16:10	13
Грађански (Ниш)	10	4	3	3	11:12	11
Момчило (Лесковац)	10	4	2	4	18:21	10
Јединство (Зајечар)	10	4	1	5	21:12	9
Омладинац (Пирот)	10	1	0	9	5:27	2

На игралишту “Победе” у Нишу одиграна је 14. маја утакмица између репрезентације Крушевачке жупе и репрезентације Нишког лоптачког подсавеза. Крушевачка жупа састављена је од играча “Цар Лазара” и “Обилића” а Нишки подсавез углавном од играча из нишких клубова. Ова утакмица је играна у циљу припремања Подсавеза за Јужни куп који се игра о Духовима у Скопљу. Победила је подсавезна репрезентација са 4:3. За подсавезни тим голове су дали Белић два и Мијовић два, а за крушевачки Вучић два и Каранфиловић један. У тиму Крушевачке жупе истакли су се голман Фирга и Каранфиловић оба из “Цар Лазара”. Пре почетка утакмице изведена је једна лепа свечаност. Крушевачки спорт клуб “Цар Лазар” предао је леп поклон свом заслужном и одличном голману Поповићу Фирги, који је јуче одиграо сто прву утакмицу (*Правда*, 16. мај 1939, стр. 12).

Квалификације за Државну лигу
Крушевац: “Цар Лазар”-“Војводина” (Нови Сад) 1:1 (4. јун 1939).

У првом колу квалификационог такмичења за улазак у Државну лигу 4. јуна су се срели овдашњи “Цар Лазар” и “Војводина” из Новог Сада. Домаћи уколико су били надмоћнији утолико су морали у сударима са снажнијим играчима гостију да се ваљају по терену. Први гол постигли су домаћи. Каранфиловић, лева полутка, полувисоко је бацио лопту десном крилу Власинићу, који је поред голмана Плаца

убацио лопту у гол. После овога гола игра је живнула, али се на четворици играча домаћих примећивало да су дошли са свадбеног весеља једног другог. У другом полувремену домаћи су били надмоћнији, али гости су изједначили из слободног ударца. Код домаћих истакли су се голман Фирга, леви бек Крстић, који је био најбољи на терену и лева полутка Каранфиловић (*Политика*, 6. јун 1939, стр. 14).

Нови Сад: "Војводина"-"Цар Лазар" (Крушевац) 2:0 (11. јун 1939).

На игралишту "Карађорђе" у Новом Саду пред, 1.500 гледалаца, одиграна је 11. јуна реванш квалификациона утакмица за улазак у Државну лигу између домаћина "Војводине" и крушевачког "Цар Лазара". Утакмица због велике врућине није била на очекиваном нивоу. Сва је срећа гостију што је центрфор домаћих био ван форме, јер би отишли кући са више голова у мрежи. Ову утакмицу решила је боља кондиција "Војводине". Голови су пали на самом крају утакмице када су играчи "Цар Лазара" сасвим посустали (*Политика*, 12. јун 1939, стр. 14).

Сезона 1939/40. године

Крушевачка жупа

"Обилић"-"Курсула" 2:0; "Бивоље"-"Трговачки" 2:1; "Цар Лазар"-"Грађански" 3:0 (3. септембар 1939); "Обилић"-"Трговачки" 2:0; "Курсула"-"Грађански" 0:0; "Цар Лазар"-"Бивоље" 2:1 (10. септембар 1939); "Обилић"-"Бивоље" 5:0; "Цар Лазар"-"Курсула" 2:1 (24. септембар 1939); "Обилић"-"Грађански" 4:0; "Бивоље"-"Курсула" 2:1; "Цар Лазар"-"Трговачки" 2:0 (1. октобар 1939); "Обилић"-"Цар Лазар" 2:2; "Трговачки"-"Грађански" 1:0 (8. октобар 1939); "Бивоље"-"Грађански" 2:0; "Трговачки"-"Курсула" 3:2 (22. октобар 1939).

"Обилић"-"Бивоље" 7:0; "Цар Лазар"-"Грађански" 4:0; "Курсула"-"Трговачки" 3:1 (5. новембар 1939); "Обилић"-"Трговачки" 1:1; "Грађански"-"Курсула" 6:1 (12. новембар 1939); "Обилић"-"Грађански" 3:2; "Трговачки"-"Бивоље" 2:0; "Курсула"-"Цар Лазар" 3:2 (19. новембар 1939); "Цар Лазар"-"Обилић" 1:0 верификирана 3:0 п.ф. за "Обилић"; "Грађански"-"Трговачки" 3:0 (3. децембар 1939); "Цар Лазар"-"Бивоље" 2:0 (10. децембар 1939); "Обилић"-"Курсула" 8:0, "Грађански"-"Бивоље" 4:2, "Цар Лазар"-"Трговачки" 5:7, "Курсула"-"Бивоље" 0:1.

Обилић (Крушевац)	10	8	2	0	37:5	18
Цар Лазар (Крушевац)	10	6	1	3	24:17	13
Трговачки (Крушевац)	10	4	1	5	16:20	9
Бивоље (Крушевац)	10	4	0	6	10:24	8
Грађански (Крушевац)	10	3	1	6	15:20	7
Курсула (Варварин)	10	2	1	7	11:27	5



Драгослав Клисарић из Трстеника још један је фудбалер са ових простора који је својом игром пронео славу овога краја и уписан као један од најбољих фудбалера који је поникао у Расинском округу. Пуних десет година (1931-1941) носио је дрес прволигашке екипе БАСК из Београда где је незаменљиви центархалф. У више наврата налазио се на списку селектора.

Ниш I разред

Синђелић (Ниш)	12	8	2	2	33:11	18
Железничар (Ниш)	12	6	5	1	27:12	17
Победа (Ниш)	12	7	2	3	39:8	16
Цар Константин (Ниш)	12	5	2	5	28:24	12
Грађански (Ниш)	12	5	2	5	19:20	12
Југославија (Ниш)	12	2	3	7	13:27	7
Горица/НСК (Ниш)	12	0	2	10	6:63	2

Лесковачка жупа

"А" група – I разред

Јосиф (Лесковац)	6	5	1	0	23:5	11
Момчило (Лесковац)	6	3	0	3	11:17	6
Дубочица (Лесковац)	6	1	2	3	11:13	4
Моравац (Лесковац)	6	1	1	4	7:17	3

"Б" група – II разред

Графичар (Лесковац)	6	3	2	1	12:8	8
Омладинац (Лесковац)	6	2	2	2	11:10	6
Цар Лазар (Лесковац)	6	2	1	3	10:11	5
Гајрет (Лесковац)	6	1	3	2	8:12	5

"Ц" група

Јадран (Лебане)	2	1	0	1	3:3	2
Јабланица (Медвеђа)	2	1	0	1	3:3	2

"Д" група

Железничар (Брестовац)	2	2	0	0	6:0	4
Топличанин (Прокупље)	2	0	0	2	0:6	0

За првака провинције 1 коло

"Власина" (Власотинце)-"Јадран" (Лебане) 3:1 (8. октобар 1939).

"Јадран" (Лебане)-"Власина" (Власотинце) 1:4 (15. октобар 1939).

За првака провинције 2 коло

"Власина" (Власот.)-"Железничар" (Брестовац) 4:1 (22. октоб. 1939).

"Железничар" (Брестовац)-"Власина" (Власот.) 2:2 (29. октоб. 1939).

За првака провинције финале
“Момчило” (Лесковац)-“Власина” (Власот.) 3:1 (2. децембар 1939).
“Власина” (Власот.)-“Момчило” (Лесковац) 4:2 (9. децембар 1939).
“Момчило” (Лесковац)-“Власина” (Власот.) 2:2 (11. фебруар 1940).

Финале за првака Лесковачке жупе
“Јосиф” (Лесковац)-“Власина” (Власотинце) 2:1 (3. март 1940).

Нишавска жупа

Омладинац (Пирот)	6	5	1	0	21:4	11
Напредак (Бела Паланка)	6	4	1	1	15:9	9
Победа (Пирот)	6	2	0	4	6:11	4
Јединство (Пирот)	6	0	0	6	0:18	0

Тимочка жупа

I подгрупа

Јединство (Зајечар)	6	4	1	1	10:5	9
Железничар (Зајечар)	6	3	2	1	13:5	8
Тимок (Зајечар)	6	3	1	2	9:4	7
Победа (Зајечар)	6	0	0	6	0:18	0

II подгрупа

Јединство (Неготин)	4	4	0	0	13:1	8
Југославија (Неготин)	4	2	0	2	7:7	4
Хајдук Вељко (Неготин)	4	0	0	4	0:12	-

III подгрупа

АСБ (Бор)	2	2	0	0	6:0	4
Омладинац (Бор)	2	0	0	2	0:6	0

IV подгрупа

Југославија (Књажевац)	2	2	0	0	14:3	4
Подвис (Тресибаба)	2	0	0	2	3:14	0

Нишки лоптачки подсавез

Јосиф-Омладинац, Јединство-Железничар, Синђелић-Обилић 10.3.1940.
Обилић-Јосиф, Синђелић-Јединство, Железничар-Омладинац 17.3.1940.
Јосиф-Јединство, Синђелић-Железничар, Омладинац-Обилић 24.3.1940.
Омладинац-Јединство, Синђелић-Јосиф, Железничар-Обилић 31.3.1940.
Обилић-Јединство, Синђелић-Омладинац, Железничар-Јосиф 7.4.1940.

Реванш утакмице: 14. април, 21. април, 5. мај, 12. мај, 19 мај 1940.

Железничар (Ниш)	10	9	1	0	37:10	19
Синђелић (Ниш)	10	7	0	3	26:13	14
Јосиф (Лесковац)	10	6	1	3	37:19	13
Јединство (Зајечар)	10	4	0	6	16:35	8
Обилић (Крушевац)	10	3	0	7	15:24	6
Омладинац (Пирот)	10	0	0	10	0:30	0

Сезона 1940/41. године

Крушевачка жупа

Грађански (Крушевац)	12	11	0	1	47:14	22
Цар Лазар (Крушевац)	12	10	0	2	36:16	20
Обилић (Крушевац)	12	7	0	5	33:27	14
Југ Богдан (Трстеник)	12	6	0	6	24:19	12
Трговачки (Крушевац)	12	4	1	7	16:31	9
Бивоље (Бивоље)	12	3	0	9	15:36	6
Курсула (Варварин)	12	0	1	11	4:32	1

Друго коло Крушевачке жупе 8. септембра протекло у једном немилом догађају. На игралишту "Цара Лазара" играли су крушевачки "Грађански" и варварински "Курсула" и код резултата 1:0 за домаће судија Сугаревић досудио је казнени ударац против "Курсуле". Играчи гостију су га напали а Миодраг Николић га је ударио да је овај пао. Публика је била запрепашћена, јер се овако нешто није до сада десило у Крушевцу. Са трибина је јурнула маса да је кривац бежао према Државном монополу за откуп дувана, где је у последњем моменту успео да прескочи ограду високу око два метара. Уз пратњу полиције играчи "Курсуле" напустили су игралиште (*Правда*, 13. септембар 1940, стр. 10).

Фабрика вагона и гвоздених конструкција а.д. у Крушевцу, до пре неколико година, док је радила активно и док је имала преко хиљаду радника, имала је и свој раднички спортски клуб "Спарту". Престанком рада ове фабрике клуб је прелазио из руке у руку – како појединаца, тако и мањих група, без иједног играча на терену. На крају клуб је избрисан из чланства Савеза на тражење спортских радника Крушевца. Пре годину дана фабрика је опет почела са радом па је покренуто и питање оснивања новог клуба. Нови клуб није добио компромитовано име "Спарта", већ је назван Спортски клуб "Раднички". За председника клуба изабран је Лудвиг Богомир (*Правда*, 8. септембар 1940, стр. 20).

У Крушевцу је одиграна утакмица за првенство Крушевачке жупе између "Цар Лазара" и "Бивоља" која се завршила победом "Цар Лазара" од 5:1. Овај сусрет је судио одлично бивши голман "Цар Лазара", Бранислав Поповић Фирга, голман "Бате" из Борова, који је по одслуженој вежби у Нишу на путу за Борово свратио у свој родни град Крушевац (*Правда*, 8. новембар 1940, стр. 10).

Никада није владало веће интересовање међу крушевачким спортистима за исход такмичења за првенство Крушевачке жупе као данас. Док се ранијих година водила борба месних ривала "Цар Лазара" и "Обилића" а остали клубови служили овима само за голдиференцију, данас се слика сасвим изменила. "Грађански", млади и напредни клуб, изненадио је у овом првенству одличним стартом и победама над свим крушевачким клубовима. Крушевац, који је увек био конкурент Нишу за освајање титуле првака Подсавеза, има пуно шанси да ове године освоји титулу. Нови представник "Грађански" улива велико поверење зато: јер

располаже веома уиграним тимом као и добрим избором младих и талентованих играча. Крушевачки фудбал, који је наглим падом "Цар Лазара" изгубио ранији глас који је уживао у унутрашњости, успео је да се поново дигне захваљујући "Грађанском" (*Време*, 22. фебруар 1941, стр. 10).



Ратомир Чабрић рођен 1918. године у Варварину, веома млад постао је првотимац прволигашког клуба БАСК из Београда. Одмах се показао као врхунски таленат и клуб није могао да задржи изванредног центарфора и голгетера који је 1940. године прешао у СК "Југославија". Био је и репрезентативац државе. Као фудбалер доживео је велику популарност чије слике су пуниле новинске ступце. Касније истакнути фудбалски стручњак. Он је вероватно најбољи фудбалер свих времена са ових простора.

Ниш I разред

Железничар (Ниш)	12	8	3	1	27:9	19
Победа (Ниш)	12	7	4	1	32:9	18
Синђелић (Ниш)	12	6	5	1	24:12	17
Цар Константин (Ниш)	12	5	2	5	32:23	12
Грађански (Ниш)	12	1	5	6	11:22	7
Хајдук (Ниш)	12	1	4	7	24:30	6
Југославија (Ниш)	12	2	1	9	9:54	5

Лесковачка жупа

"А" група - I разред

Момчило (Лесковац)	8	7	1	0	23:9	15
Дубочица (Лесковац)	8	5	0	3	21:10	10
Јосиф (Лесковац)	8	5	0	3	20:15	10
Моравац (Лесковац)	8	1	1	6	7:23	3
Графичар (Лесковац)	8	0	2	6	4:18	2

"А" група - II разред

Цар Лазар (Лесковац)	5	5	0	0	13:4	10
Омладинац (Лесковац)	5	1	2	2	11:11	4
Гајрет (Лесковац)	5	2	0	3	8:11	4
Борац (Лесковац)	4	1	1	2	7:8	3
Јединство (Лесковац)	5	1	1	3	5:10	3

"Б" група - Провинција

Железничар (Брестовац)	2	2	0	0	6:0	4
Топличанин (Прокупље)	2	0	0	4	0:6	0

"Ц" група - Провинција

Јадран (Лебане)	2	2	0	0	6:0	4
Јабланица (Медвеђа)	2	0	0	2	0:6	0

Нишавска жупа

Омладинац (Пирот)		4	3	0	1	13:3	6
Победа (Пирот)		4	2	1	1	8:6	5
Напредак (Бела Паланка)		4	0	1	3	4:16	1

Тимочка жупа

Подгрупа Зајечар

Јединство (Зајечар)	4	2	1	1	7:3	5
Тимок (Зајечар)	4	2	1	1	8:5	5
Железничар (Зајечар)	4	1	0	3	5:12	2

Подгрупа Бор

Ртањ (Бољевац)	4	4	0	0	12:0	8
АСБ (Бор)	4	2	0	2	6:6	4
Омладинац (Бор)	4	0	0	4	0:12	0

Нишки лоптачки подсавез

Жупска првенства су почела 1. септембра 1940. године а завршила 2. марта 1941. године. У првенству НЛП учествују две екипе из Ниша - "Железничар" и "Победа" и прваци жупа: Крушевачке жупе - "Грађански" (Крушевац), Лесковачке жупе - "Дубочица" (Лесковац), Тимочке жупе - "Јединство" (Зајечар) и Нишавске жупе - "Омладинац" (Пирот).

Првенство НЛП почело је 9. марта 1941. године.

"Грађански" (Крушевац) је одиграо две утакмице и обе изгубио од нишких клубова "Железничара" и "Победе".

Нападом Немачке 6. априла 1941. године на Краљевину Југославију дошло је до рата који је у историји познат као Априлски рат. Тај рат се за нашу државу неславно завршио. После капитулације војске Краљевине Југославије дошло је до комадања њене територије на окупационе зоне које су окупатори поделили међу собом. Србија окупирана од стране Немачке је са границама пре балканских ратова (додати су Косовско-митровачки округ и Банат). Овде је то важно јер пошто говоримо о фудбалу та окупирана територија била је под ингеренцијом Српског лоптачког савеза - СЛС. Можда ће бити неком јасније да се каже Недићева Србија јер све ово о чему говоримо је на територији његове владе где срећемо поред избеглица обичних грађана и читав један клуб "Витез" из Земуна који ради у избеглиштву.

Рат је дакле остао иза нас, тако је било размишљање у грађанству и сада је дошло "ново време" - окупација. Тадашња Србија је под окупацијом, али ипак живот није стао. Из тадашњих новина видимо да се водио богат друштвени живот. Примане су плате и пензије, људи су ишли на посао, бринули како да прехране себе и своје породице, како да се загреју, млади су се школовали, ишло се у цркве, али и у куплераје, страховало се од рација и од бомбардовања, кришом се слушао радио и ишчекивале се добре вести.

ФУДБАЛ У ОКУПАЦИЈИ (1941-1944)

Сезона 1941. године

Нишки лоптачки подсавез

По налогу БЛП, Нишки лоптачки подсавез је донео одлуку да организује квалификације на територији свог подсавеза за улазак у Српску лигу. Утакмице се играју по двоструком куп систему.

Ниш даје два клуба - "Победа" и "Грађански".

Лесковац даје један клуб - "Јосиф".

Зајечар даје један клуб - "Железничар".

Крушевац даје један клуб - СК "Крушевац".

У пред такмичењу састали су се СК "Крушевац" и СК "Јосиф", а обе утакмице игране су у Нишу у року од два дана.

Ниш: "Јосиф" (Лесковац)-СК "Крушевац" 2:2.
Ниш: СК "Крушевац"-"Јосиф" (Лесковац) 2:1.

Полуфинале за првака НЛП

Ниш: "Грађански"-СК "Крушевац" (Крушевац) 1:1.
Крушевац: СК "Крушевац"-"Грађански" (Ниш) 4.1.
Ниш: "Победа"-"Железничар" (Зајечар) 5:1.
Зајечар: "Железничар"-"Победа" (Ниш) :

Финале за првака НЛП

Ниш: "Победа"-СК "Крушевац" (Крушевац) 1:1 (2. август 1941).
Крушевац: СК "Крушевац"-"Победа" (Ниш) 2:1 (9. август 1941).
СК "Крушевац" (Крушевац) првак НЛП.

Сезона 1941/42. године

Нишки лоптачки подсавез

У Српском лоптачком савезу се кренуло у организовање Српске лиге, али је ишло тражаво јер се нису могли договорити. На крају је нађено решење тако што је за београдске клубове основана Северна лига, а за унутрашњост Јужна лига.

Северна лига има десет клубова, и то: БСК, "Југославија" (октобра 1941. године променили име у СК 1913), "Јединство", "Витез", БАСК, ПАК (5. новембра 1941. године променили име у "Мајзена"), "Слога", "Обилић", "Чукарички" и "Митић". Утакмице су почеле 31. августа 1941. године и после одиграних пар кола прекинуто је првенство.

Јужна лига: "Раднички", "Шумадија" и КПСК (сви из Крагујевца); СК "Чачак", затим "Железничар", "Победа" и "Грађански" (сви из Ниша) и СК "Крушевац" (*Ново Време*, 21. август 1941, стр. 6).

И у Јужној лиги после одиграних неколико утакмица дошло је до прекида због тога што многи клубови нису могли даље да се такмиче.

“Победа”-“Шумадија” 3:1; “Чачак”-“Раднички” 2:1; “Крушевац”-КПСК 4:0 (7. септембар 1941); “Чачак”-“Шумадија” 2:1; “Крушевац”-“Победа” 4:0 (14. септембар 1941); “Чачак”-КПСК 3:2; “Победа”-“Раднички” 5:0 (21. септембар 1941); “Победа”-“Железничар” 10:0 (12. септембар 1941).

Пропашћу Јужне лиге после краће паузе НЛП је организовао жупска првенства у Групи Ниш, Тимочкој и Лесковачкој жупи који су дали учеснике за завршницу. Крушевачка жупа не постоји, а септембра 1941. године, до тада једини клуб СК “Крушевац”, је угашен и обновљен тек крајем 1942. године. Нишавска жупа је такође угашена.

СК “Победа” из Ниша постала је првак Нишког лоптачког подсавеза за ову такмичарску годину.

Сезона 1942/43. године

Крушевачки лоптачки подсавез

После несрећног Априлског рата прва међуградска утакмица одиграна је тек 2. маја 1943. године у Београду између репрезентација Београда и Крушевца (*Спорт ново време*, 4. мај 1943, стр. 7).

Београд-Крушевац 4:0 (3:0) (2. мај 1943).

Београд: Мркушић, Станковић, М. Петровић, Јањић, Драгићевић, Ђајић, А. Петровић, Митић, Томашевић, Божовић и Зечевић.

Крушевац: Фирга Поповић, С. Петровић, Каралић, Миливојевић (сви СК “Крушевац”), Челебић (“Ибар”), Перовић (СК “Крушевац”), Николић (“Ибар”), Величковић (СК “Крушевац”), Анђелковић (“Ибар”), Боровић и Јакшић (оба СК “Крушевац”).

Стрелци: Аца Петровић 2, Томашевић и С. Петровић аутогол.

Игралиште БСК-а, преко 6.000 гледалаца. Судија М. Поповић.



Репрезентација Крушевца, 2. мај 1943. у Београду.
Стоје: НН (Краљево), НН (Краљево), Цивца Величковић, НН (Краљево), С. Петровић, Перовић, Јакшић, Каралић, Боровић. Чуче: Поповић Фирга и Миливојевић.

Прва група КШЛП

“Крушевац”-“Курсула” 14:0 (31. март 1943),
“Крушевац”-“Курсула” 6:1,
“Крушевац”-“Југ Богдан” 3:0 (23. мај 1943),
“Крушевац”-“Југ Богдан” 1:0,
“Југ Богдан”-“Курсула” : ,
“Југ Богдан”-“Курсула” : .

СК Крушевац (Крушевац)	4	4	0	0	24:1	8
СК Југ Богдан (Трстеник)	4	2	0	2	10:4	4
СК Курсула (Варварин)	4	0	0	4	1:30	0

Друга група КШЛП (*Спорт ново време*, 25. мај 1943, стр. 10)

“Ибар”-“Морава” 3:2; “Морава”-УСК 5:2; УСК-“Морава” 3:2.
УСК-“Ибар” 1:1 (16. мај 1943); “Ибар”-“Морава” 4:2 (20. мај 1943).
УСК-“Ибар” 3:1 (23. мај 1943).

СК Ибар (Краљево)	4	2	1	1	9:8	5
Ужички СК (Ужице)	4	2	1	1	9:9	5
СК Морава (Краљево)	4	1	0	3	11:12	2

Финале за првака КШЛП

Краљево: “Ибар”-СК “Крушевац” (Крушевац) 0:0 (7. јун 1943).
Крушевац: СК “Крушевац”-“Ибар” (Краљево) 1:2 (14. јун 1943).
СК “Ибар” (Краљево) првак КШЛП.

Квалификације за државно првенство

Одлуком СЛС за такмичење за државно првенство учествоваће осам клубова и то четири из БЛП и још четири из осталих подсавеза.

Као најјачи подсавез после БЛП Нишки лоптачки подсавез добио је прилику да у завршницу пошаље два клуба јер је његов други на табели добио шансу да игра против првака Крушевачког лоптачког подсавеза и победник иде даље. Смедеревски и Ваљевски лоптачки подсавези као најлошије рангирани имали су да дају једног представника за завршницу.

Додатне квалификације за улазак у државну лигу играли су првак Крушевачког лоптачког подсавеза “Ибар” (Краљево) против другопласираног из НЛП “Јединство” (Зајечар), и прваци Смедеревског и Ваљевског лоптачког подсавеза који су одлучивали у међусобним дуелима ко ће да иде у даље квалификације.

Зајечар: “Јединство”-“Ибар” (Краљево) 1:1 (4. јул 1943).
Краљево: “Ибар”-“Јединство” (Зајечар) 3:1 (8. јул 1943).

Шабац: “Мачва”-“Јасеница” (С. Паланка) 1:3 (28. јун 1943).
С. Паланка: “Јасеница”-“Мачва” (Шабац) 4:1 (4. јул 1943).

За државно првенство пласирали су се:

Из Београдског ЛП - БСК, СК 1913, "Обилић" и "Чукарички".

Остала четири клуба су - "Победа" (Ниш), ЈСК (Јагодина), "Ибар" (Краљево) и "Јасеница" (Смедеревска Паланка).

То су у том тренутку осам најбоља фудбалска клуба у Србији, али првенство Србије није одиграно јер није дошло до договора.

Национална служба за обнову Србије

"Национална служба за обнову Србије" септембра 1943. године формирала је поред одбојке и кошарке и фудбалску секцију која ради под будним оком младог стручњака Рајка Ранчића, члана београдског "Обилића". Чланови секције су обвезници Националне службе кроз коју су прошли сви најбољи спортисти имала је мисију и упућивана свуда по Србији. У Београду има изванредан фудбалски тим који је 1943. одиграо 14 утакмица (4 у Београду и 10 у унутрашњости) од тога су 10 добили, 1 играли нерешено и 3 изгубили уз гол разлику 41:22. Свих 14 утакмица одиграо је Станко Миловановић, по 12 Џивџа Величковић, Милан Шијачић и Војислав Ђорђевић. Највише голова дао је Станко Миловановић 10, Џивџа Великовић 8, Рајко Митић 7. Тим има довољан број фудбалских ципела и две гарнитуре дресова за утакмице. Први је скроз плаве боје и на мајици на левој страни налази се српска тробојка преко које су написани иницијали "Националне службе за обнову Србије", други дресови су отворено плаве кошуље, црне гаћице, и црвене штуцне. Сем тога за тренинг имају кошуље и гаћице. О чистоћи опреме брине обвезник – фудбалер Шијачић (*Спорт ново време*, 21. децембар 1943, стр. 10). Прву утакмицу Национална служба одиграла је у Крушевцу.

Репрезентација Националне службе-СК "Крушевац" 2:0.

Игралиште "Обилића", Крушевац, 2.000 гледалаца.

Судио Света Радовановић из Паруновца.

Национална служба: Сава Миловановић ("Богољуб"-Обреновац), Јован Белеслин (БСК), Миленко Брковић ("Богољуб"-Обреновац), Боривоје Глигоријевић ("Обилић"-Београд), Душан Станковић ("Мачва"-Шабац), Бранислав Станојевић (ЧСК-Београд), Александар Аврамовић (СК 1913), Рајко Митић (БСК), Живорад Величковић ("Крушевац"), Александар Николић ("Богољуб"-Обреновац) и Станко Миловановић ("Богољуб"-Обреновац). Резерве: Јован Клајић ("Хајдук"-Београд) и Милош Шијачић ("Адмира"-Београд) (*Понедељак*, 11. октобар 1943, стр. 3).

Сезона 1943/44. године

Крушевачки лоптачки подсавез

Неки резултати западне групе КШЛП

"Слога"-"Чачак" 4:3; УСК-"Ибар" 3:2 (27. фебруар 1944).
"Ибар"-"Слога" 4:3; "Чачак"-УСК : (5. март 1944).
"Чачак"-"Ибар" 8:0; "Слога"-УСК 1:1 (12. март 1944).
"Чачак"-"Слога" 4:2; "Ибар"-УСК 3:0 (19. март 1944).
"Чачак"-УСК 2:1; "Слога"-"Ибар" : (26. март 1944).
"Ибар"-"Чачак" : ; УСК-"Слога" : (2. април 1944).

Табела западне групе КШЛП

СК Чачак (Чачак)	4	3	0	1	17:7	6
СК Ибар (Краљево)	4	2	0	2	9:14	4
СК Слога (Ужичка Пожега)	4	1	1	2	10:12	3
Ужички СК (Ужице)	4	1	1	2	5:8	3

Источна група КШЛП

"Морава"-"Бивоље" 4:3; "Крушевац"-"Бане" н/о (27. фебруар 1944).
"Крушевац"-"Бивоље" 5:0; "Бане"-"Морава" н/о (5. март 1944).
"Бивоље"-"Бане"н/о; "Морава"-"Крушевац" 0:6 (12. март 1944).
"Бивоље"-"Морава" 0:2; "Бане"-"Крушевац" н/о (19. март 1944).
"Крушевац"-"Бивоље" 2:0; "Морава"-"Бане" н/о (26. март 1944).
"Крушевац"-"Морава" н/о ; "Бане"-"Бивоље" н/о (2. април 1944).

Табела источне групе КШЛП (*Спорт ново време*, 4. април 1944, стр. 7)

СК Крушевац (Крушевац)	3	3	0	0	13:0	6
СК Морава (Краљево)	3	2	0	1	6:9	4
СК Бивоље (Бивоље)	4	0	0	4	3:13	0
СК Бане (Рашка)	-	-	-	-	-	-

"Бане" (Рашка) кажњен јер није пријављен СЛС и касније се укључио у првенство и одиграо све утакмице, али немамо резултате. СК "Крушевац" све утакмице у првенству КШЛП решио у своју корист.

Финале за првака КШЛП (*Спорт ново време*, 20. јун 1944, стр. 4)
Чачак: СК "Чачак"-СК "Крушевац" (Крушевац) 1:1.
Крушевац: СК "Крушевац"-СК "Чачак" (Чачак) 5:0.
СК "Крушевац" (Крушевац) првак КШЛП.

Догађаји од Ускрса 1944. године наовамо прекинули су нагло спортски живот у Београду који је био у неколико махова циљ англо-америчког ваздушног напада. Жртве су биле многобројне, хиљаде људи, жена и деце изгубили су животе, хиљаде су остали без крова и огњишта. Под свежим утисцима ове нове несреће доиста је мало коме падало на памет разонода било какве врсте, па доследно и спорт.

ФУДБАЛСКИ КЛУБОВИ (1919-1941)

СК „Обилић“

„Ђачки тим“ у Крушевцу мења име 1919. године у СК „Обилић“ који се 1921. пријавио Београдском лоптачком подсавезу за такмичење што се види из извештаја са треће редовне скупштине БЛП од 1. јануара 1922. где се између осталог каже: „…, БЛП на дан 15. октобар 1921. године има свега 66 клубова, од којих: 19 у Београду... у Крушевцу 1 лоптачки клуб“ (*Политика*, 2. јануар 1922, стр. 3).

Спорт клуб „Обилић“ се такмичи у Јеличкој жупи 1922. и 1923. године, а онда је искључен из чланства БЛП, и растурен.

1921-1923. Душан Михајловић „Жола“ (1892-1960) из Крушевца, председник клуба. Секретар Танасије Обрадовић, благајник Љуба Петровић. Чланови управе: Стојан Петровић, Лане Петровић, Милан и Коста Крапчевић (*Напредак*, 16. јул 1971, стр. 3).

Најчешћи састав: Др Милован Адашевић, Буда Рајић, Раде Симић, Малићанин, Љуба Илић, Аца Аћимовић, Миле Јеличић, Драгомир Агатоновић, Лека Бошњанац, Микица Поповић и Француз Делбран.



СК „Обилић“ 1919. године

Време, 21. јун 1923, стр. 6.

Политика, 2. јануар 1922, стр. 3.

ЗЖРСК „Обилић“

Занатлијско-раднички спорт клуб „Обилић“ у Крушевцу основан је 1925. године, и тада штампа преноси да су стари играчи обновили Раднички спорт клуб „Напредак“, који није имао запажене резултате, а више пута је ометан у свом развоју па је угашен 1924. године. Иницијативом неколико старих играча клуб је обновљен. Боја плава.

Занатлијско-радничко друштво „Обилић“, који је обновљен 1925. године, развијало се споро све док, три лета касније, у месецу мају, није дошла једна чврста и марљива управа. Одмах је ток ствари кренуо знатно на боље и у јесен се пошло у лов на бодове. Надлежни нису мислили једино на ноге већ и на главе чланова, па су образовали

уметнички одсек и поверили исти господину Миленку Милосављевићу „Шарбановском“. И није се погрешило, јер су убрзо настале забаве и позоришне представе, како у месту тако и по околини.

На седници Управног одбора БЛП, 22. августа 1928. године, донето решење да је ЈНС, 13. августа 1928. године, примио за редовног члана СК „Обилић“ из Крушевца (*Спортиста*, 23. август 1928, стр. 4).

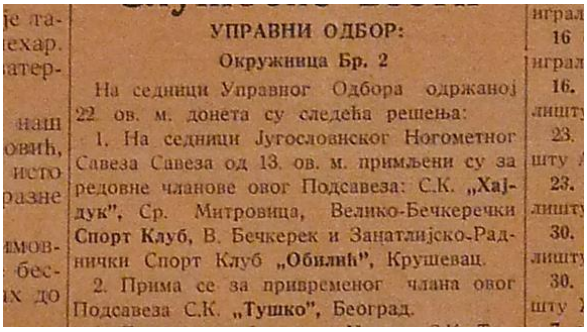

УПРАВНИ ОДБОР:

Окружница Бр. 2

На седници Управног Одбора одржаној 22 ов. м. донета су следећа решења:

1. На седници Југословенског Ногометног Савеза Савеза од 13. ов. м. примљени су за редовне чланове овог Подсавеза: С.К. „Хајдук“, Ср. Митровица, Велико-Бечкеречки Спорт Клуб, В. Бечкерек и Занатлијско-Раднички Спорт Клуб „Обилић“, Крушевац.

2. Прима се за привременог члана овог Подсавеза С.К. „Тушко“, Београд.

Спортиста, 23. август 1928, стр. 4.

СК „Обилић“ је одржао своју пету годишњу скупштину, са које је упућен одушевљен поздрав свом узвишеном покровитељу Његовом Величанству Краљу, као и свом претпостављеном Подсавезу у Београду. За успешан рад главна заслуга припада несумњиво председнику Николи Обрадовићу и првом деловођи Миленку Милосављевићу. “Обилић” је обузет осећајем велике сигурности да у следећим првенственим борбама победи: не само освајањем назива мајстора својега града него читаве Западно-моравске жупе (*Правда*, 30. март 1929, стр. 8).

Дошли играчи 1929. године у „Обилић“, и то: Љубодраг Цветковић, Коста Хребинац, Градимир Каралић, Селимир Динић, Бранислав Каралић, Богосав Ђорђевић, Карло Хајек, Драгољуб Вуловић, Милутин Митровић, Димитрије Николић.

Нова Управа, 24. марта 1929. године: председник Никола Обрадовић, сатлер, подпредседник Милан Тасић, пословођа Државне железнице, I секретар Миленко Милосављевић, фризер, II секретар Живојин Пешић, фирмо-сликар, благајник Милорад Миљковић, хотелијер, подблагајник Војин Загорац, чиновник Државне железнице, економ Драги Златановић, бравар, капитен Боривоје Јовановић, лимар, подкапитен Благоје Јовановић, обућар (*Спортиста*, 1. април 1929, стр. 4).

ЗРСК „Обилић“ 1930. спојио са СК „Железничка ложионица“ и тада носи назив: Занатлијско-железнички раднички спорт клуб „Обилић“.

На ванредној скупштини „Обилића“ изабрана је нова управа: председник Станоје Атанацковић, дрогериста (ако се не прихвати онда Никола Обрадовић), први потпредседник М. Тешић, пословођа, други потпредседник С. Ђорђевић, машиновођа, секретар Тутулић, благајник Светислав Манић, воскар. На истој скупштини решено је да од сада „Обилић“ носи назив: Занатлијско-железнички раднички спорт клуб „Обилић“ (*Југославија*, 31. јул 1930, стр. 3).

На скупштини ЗЖРСК „Обилић“, одржаној јуна 1931. године, између осталог изабрана је нова управа: председник Бранислав Јаношевић, адвокат, потпредседник Рака Милутовац, новинар, секретар Љуба Козић, штампар. Председник Нарзорног одбора Станоје Атанацковић, дрогериста. За почасног председника изабран је Никола Обрадовић, сатлер (*Југославија*, 11. јун 1931, стр. 3).



Обилић, 1931. године



Ж. Величковић Цивџа



Ж. Пешић Морнар

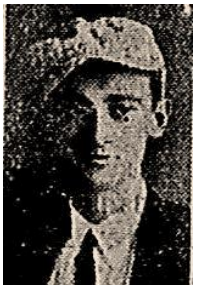

Давидовић голман

У „Обилић“ је дошао капитен пожаревачке „Викторије“ Живорад Величковић Цивџа, а клуб је напустио голман Селимир Динић који је приступио „Цар Лазару“ (*Југославија*, 18. јун 1930, стр. 3).

За „Обилић“ 1931. године наступају: Давидовић, Бор. Јовановић, Ђурчић, Лазаревић, Пантић, Пешић Морнар, Бл. Јовановић, Цивџа Величковић (Поповић), Митровић Цврка, Рате Каралић и Хребинац.

Августа 1931. године у „Обилић“ је дошао голман Вилмош Шујко.

Нови играчи 1933. године: Бранислав Милошевић, Драгомир Коцић, Лука Бекер, Јован Голубовић, Ратко Ћирковић, Лазар Грујин, Миодраг Станковић, Константин Богдановић, Боћа Катушић, Димитрије Митић, Велимир Живић, Будимир Ђогатовић, Љубомир Цветковић, Милан Јовановић, Војислав Ристић. Јован Копиљченко из „Спарте“ и Славољуб Ристић из нишке „Победе“.

Драгомир Димитријевић копотиран за 2. секретара уместо Милутина Митровића, септембра 1933. године.

Занатлијско-железнички раднички спорт клуб „Обилић“ за време ускршњих празника (16. април 1933.) освештао је своје ново игралиште саграђено на земљишту које му је Општина доделила до стоваришта непрерађеног дувана. На први дан Ускрса новоизграђено игралиште премерили су Бошко Јовановић, савезни судија из Ниша и др Миодраг Илић, лекар, делегат Крушевачке жупе и нашли су да је игралиште у стилу модерних игралишта. Освећење је извршио свештеник Милошевић уз асистенцију Занатлијско-певачке дружине „Обилић“ (*Време*, 22. април 1933, стр. 8).



Симпатизери „Обилића“ испред игралишта свога клуба.



Чланови управе „Обилић“: Сретен Панић,
Рака Милутовац, Драги Скакутка и Цака Червиш.

Популарни „Обилић“ одржао је десету годишњу скупштину 17. априла 1935. године. У нову управу изабрани су: председник Рака Милутовац; потпредседници Драгомир Јуришић и Милорад Миљковић; секретари Драгомир Димитријевић и Сретен Марић; благајници Божидар Вељковић, Богосав Дебељаковић и Мија Павловић Коба; економи Антон Першон и Велибор Илић; вођа фудбалске секције Ненад Милошевић; домаћин игралишта Иван Војиновић; клупски лекар др Момчило Петковић, лекар Окружног уреда (*Време*, 18. април 1935, стр. 11).

Нови играчи 1935. године: Милутин Милошевић, Божидар Матејић, Ненад Милошевић, Ђорђе Ђокић, Младен Петровић из „Хајдук“-Трстеник. Ратко Вељковић и Љубодрга Станковић, оба из „Трговачког“. Драгослав Гајић из „Цар Лазара“, Петко Анђић из „Грађанског“-Смедеревска Паланка.

„Обилић“ из Крушевца у недељу прославља десетогодишњицу свог успешног деловања. Ова прослава имаће карактер и братске манифестације, јер ће на прослави узети учешће, поред домаћих клубова и војних тимова, и братски спорт клуб „Христо Ботев“ из Татар Пазарџика из Бугарске. „Обилић“ је основан под именом Раднички спортски клуб „Напредак“. Није имао запажене резултате а више пута је ометан у свом развоју па је угашен. Иницијативом неколико старих играча нарочито Драгомира Златановића (рођен 1904., прегледач кола), клуб је обновљен 1925. под именом Занатлијско-раднички спортски клуб „Обилић“, а за председника изабран Јосип Соргић, службеник у Крушевцу који је много допринео да се клуб одржи. Пошто је Соргић премештен службом у Крагујевац, нови председник клуба постао је Никола Обрадовић, који има највише заслуга за успех клуба. Кад је 1930. године клуб извршио фузију са железничарима добио је нови назив Занатлијско-железнички раднички спорт клуб “Обилић”, а на чело управе дошли су Бранислав Јаношевић, Рака Милутовац и Никола Обрадовић и „Обилић“ успева за кратко време да постигне завидне резултате (*Време*, 2. август 1935, стр. 9).

Од 1936. тренер „Обилића“ је Аустријанац Валтер Колиш, са којим клуб постиже велики успех, поставши првак Нишког подсавеза.

За „Обилић“ 1936. године наступају: Ратибор Крстић (1915) из Крушевца, Славољуб Ристић (1914) из Ниша, Момир Петровић (1913) из Ниша, Живојин Пешић Морнар (1908) из Пожаревца, Ђорђе Симоновић (1910) из Обреновца, Љуба Цветковић (1910) из Крушевца, Рате Каралић (1912) из Крушевца, Власта Миливојевић (1913) из Крушевца, Алит Алишановић (1914) из Алексинца, Драгомир Димитирјевић (1909) из Пожаревца, новинар дописник „Правде“, Војислав Ристић (1914) из Сталаћа, Љубиша Станковић (1910) из Бивоља, Ђорђе Јанковић (1913) из Алексинца, Војислав Ђидић (1914) из Крушевца. Вилмош Шујко. Још наступају: Милутин Митровић, Константин Анастасијевић, Ратко Вељковић, Драгослав Гајић, Славољуб Ристић. Радош Васиљевић из Ваљева.

Нови играчи 1936. године: Радомир Милошевић из „Грађански“. Ратибор Крстић из „Обилићева“, Бранко Вуксановић из „Трговачки“, Милорад Милић из „Цар Лазар“, Марко Удовч из „Железничар“-Б. Брод.


Симоновић


Цветковић


Пешић


Каралић


Миливојевић


Алишановић


Димитријевић


С. Ристић


Крстић


Петровић


Љ. Станковић

За „Обилић“ 1938. године наступају следећи играчи: Стојковић, Живојин Станковић, Пешић, Румунац, Удовч, Ристић, Мостарац, Матић, Пантић, Каралић, Качаник старији, Гајић, Вучић, Васић, Миловић, Нинковић, Смојер, Качаник млађи. Светомир Петровић Гроф, дебитант.

СК „Обилић“ 1938.: Стојковић, Пешић, Милић, Матић, Удовч, Гајић, Миловић, Пантић, Нинковић, Каралић, Качаник.

СК „Обилић“ 1939.: Стојковић, Ружић, Качаник II, Пешић, Гвозденовић, Гајић, Вучић (Смојер), Нинковић, Качаник I, Пантић, Јакшић (Каралић).

Председници ЗЖРСК „Обилић“

1925-1928. Јосип Соргић из Крагујевца.

Соргић је државни пушкар, чиновник X положајне групе у Војно техничко заводу „Обилићево“. Указом министра војног унапређен у државног мајстора 1936. године.

1928-1930. Никола Обрадовић (1883-1942) из Крушевца.

Имао је брата близанца Танасија (1883-1929) који је био бравар. Никола је сатлер, држао је фарбарску радњу од 1905. године. Укључивао се у све хумане акције.

1930-1931. Станоје Атанацковић (1893-1943) из Крушевца.
1931-1934. Бранислав Јаношевић (1886-1968) из Крушевца.
Завршио је Правни факултет. Радио као судија и адвокат. Од 1937. до 1939. председник је општине Крушевац.
1934-1941. Рака Милутовац (1904-1946) из Крушевца.
Право име му је Радослав Станисављевић. Био је новинар, а бавио се и политиком а посебно се истицао као спортски радник. Највећи је спортски радник кога је дао Крушевац. Од 1943. године председник СК „Балкан“ из Београда.


Н. Обрадовић


С. Атанацковић


Б. Јаношевић


Р. Милутовац

СК „Цар Лазар“

Спорт клуб „Цар Лазар“ основан је 1921. године. Основали га бивши играчи „Хајдука“ који је угашен и далу му ново име „Цар Лазар“.

Треба рећи да прве четири године „Цар Лазар“ проводи у вежбању и организацији својих играчких редова. Верифициран је и примљен у чланство ЈНС крајем 1924. године, а НЛП га води да је тада настао.

Клуб је 1925. победио све противнике, само је поражен од првака државе СК „Југославија“, а реми са „Момчилом“ и београдским БУСК.

„Провинцијски Уругвај“ био је назив резервисан за шабачку „Мачву“, док је овим именом крушевачки „Цар Лазар“ сам себе назвао преко *Илустрованог листа* 1925. године (*Спортиста*, 7. октобар 1926, стр. 3). Тадашња штампа овим именом назива само „Мачву“ и никог другог, док само Крушевљани тако називају „Цар Лазар“, што није добро примљено.

За првенствене утакмице у Моравској жупи „Цар Лазар“ је жребан за сезону 1925/26., али је из неких разлога одустао и први пут игра првенствене утакмице у сезони 1926/27. године.

„Цар Лазар“ од оснивања до 1926. године игра на игралишту у кругу касарне 47. п.пука, а онда су прешли на Кошијско поље.

„Цар Лазар“ одржао је 31. јануара 1926. године своју годишњу скупштину на којој је било пристутних лица преко сто. Из извештаја старе управе види се морални и материјални успех клуба. Тако се види да је клуб одржао масу пријатељских утакмица са нашим клубовима у провинцији одневши увек победу. Према томе „Цар Лазар“ је заузео првенствено место са пријатељских утакмица наших провинција. Клуб је за своје успехе добио као знак признања од општинског одбора земљиште до самог градског парка ради подизања игралишта. Изабрана

је нова управа: председник Тешић, часовничар, биран већ три пута акламацијом; потпредседник Петровић, агр. инжењер, економ срески; секретари Ракић, судски писар и Југовић, гимназијалац; благајници Симић, трговац и Цветић, опанчарски радник (*Правда*, 6. фебруар 1926, стр. 5).

За „Цар Лазар“ регистровани 1926. године: Ђорђе Мишић, Александар Каприш, Љубисав Илић, Богосав Ђорђевић, Живојин Пешић, Власта Поповић, Војислав Протић, Селимир Динић, Милорад Качаник, Драгутин Боровић, Јанко Накић, Добривоје Илић, Жарко Лазаревић (1928. отишао у Викторију-Пожаревац), Живан Павловић.

Најчешћи састав: Милен Илић, Кића Боровић, Љуба Илић, Јанко Накић, Драган Марковић, Дека Рашић, Цане Југовић, Фипа Савић, Божа Јанковић, Мајер, Добан Илић.

Годишња скупштина спорт клуба „Цар Лазар“ из Крушевца одржаће се у недељу 15. јануара. Главно питање ове скупштине биће подизање сопственог игралишта пошто је општина града Крушевца поклонила земљиште за игралиште а бивши министар шума и рудника, Коста Кумануди, после избора у овом округу, одобрио потребну грађу са Јастрепца (*Време*, 13. јануар 1928, стр. 6).

Спорт клуб „Цар Лазар“ одржао је у хотелу „Таково“ свој годишњи збор. У нову управу изабрани су најугледнији крушевачки грађани. Одлучено је поред осталог, да се на пролеће подигне игралиште код градског парка, на земљишту које је крушевачка општина поклонила клубу (*Време*, 16. јануар 1928, стр. 8).

Управа спорт клуба „Цар Лазар“, првака Моравске жупе, изабрала је на једној од својих седница Престолонаследника Петра и Краљевића Томислава за своје добротворе и о томе обавестила Краља. Маршал Двора упутио је поводом тога председнику клуба Драгославу Арсићу, гвожђарском трговцу у Крушевцу следеће писмо: Господине председниче! Примивши са задовољством ваш извештај да су Њ.В. Престолонаследник Петар и Њ.В. Краљевић Томислав уписани за добротворе вашега клуба „Цар Лазар“, Њ.В. Краљ благоизволео је наредити да вам се изјави срдачна захвалност на љубазној пажњи. Маршал Двора, Ђенералштабни пуковник Димитријевић (*Време*, 17. фебруар 1928, стр. 5).

Нова Управа од 17. марта 1929. године: председник Будимир Павловић, рентијер, I подпредседник Димитрије Петровић, инжењер-агроном, II подпредседник Драгољуб Перчевић, инжењер, I секретар Иван Лукомски, професор, II секретар Слободан Савић, потпоручник, благајник Крста Новаковић, дрогериста (*Спортиста*, 21. март 1929, стр. 4).

Нови играчи СК „Цар Лазар“ 1928. године: Јован Ерић, Драгиша Југовић, Стојан Николић, Велибор Арсић, Владимир Маринковић, Жарко Пауновић, Живојин Боровић, Бранислав Поповић, Драгољуб Крстић, Слободан Савић, Властимир Весић, Радомир Обрадовић, Ратко Лучић, Станоје Накић, Милош Илић, Момчило Боровић.

Од 1929. године: Ратибор Матић, Стојан Михајловић, Ђорђе Војиновић, Милан Крапчевић, Драгољуб Микић, Иван Корад.

Од 1926. до 1929. године „Цар Лазар“ је у великој кризи.



СК „Цар Лазар“ 1929. године.

„Цар Лазар“ је клуб који има управу у којој се налазе спортисти који знају шта хоће и како треба у тиму играче, који се боре за црвену боју, исто са оним полетом и одушевљењем као и црвени из Београда (СК „Југославија“) да се боре. Главни ослонац лежи у одличној навали и ужој одбрани. „Цар Лазар“ има одлично уређено игралиште уз сам градски парк, са новоподигнутом спортском трибином на самом игралишту, што нема ни један клуб у провинцији (*Време*, 24. април 1930, стр. 4).



СК „Цар Лазар“ 1930. године са председником клуба Будом Павловићем.

Скупштина „Цар Лазара“ одржана је 22. марта 1931. године када је изабрана нова управа. За председника је изабран Душан Стојадиновић, грађевинар, за благајника Миодраг Стаменковић, управник поште, а за секретара Живан Павловић, командир Градске полиције. Изабран је нови Управни и Надзорни одбор (*Време*, 24. март 1931, стр. 8).

О православним Духовима „Цар Лазар“ ће прославити десет година свог успешног рада и том ће приликом приредити јубиларни турнир на коме ће учествовати: београдска „Југославија“ са својим комплетним тимом, нишка „Југославија“, и „Обилић“ из Крушевца. Првог дана свечано освећење игралишта (*Правда*, 23. мај 1931, стр. 9).

Спорт клуб „Цар Лазар“ основали су најугледнији људи у Крушевцу и поднели многе жртве као и њихови наследници, а клуб је после десет година постојања постигао врхунац славе у провинцији. Врхунац је постигнут 1930. године када је клуб од 15. марта до 14. новембра одиграо 40 утакмица од тога 35 добио, 3 играо нерешени и 2 изгубио. Највише голова дао је Чиле Боровић. Славу клубу донели су: Весић, Стојан Николић, Парађанин најбољи шутер, Ратко Јовановић, Кртолица „Дембел“, Душан Голднер и Михајловић. Ове године „Цар Лазар“ је наставио истим темпом. У звезде се могу убројити: Поповић „Фирга“ голман, Митровић леви бек, Стојан Николић центархалф, Кртолица „Дембел“ центарфор и најбољи навални играч и Чиле Боровић феноменално лево крило. Вођа секције Крста Новаковић, потпредседник клуба је један од најагилнијих и најспособнијих спортских радника и без њега се не може замислити овај клуб (*Правда*, 22. јул 1931, стр. 9).

Нова управа „Цара Лазара“ изабрана 14. децембра 1931.: председник Крста Новаковић, потпредседник др Мома Лазаревић, секретар Миодраг Стаменковић, благајник Миленко Бркић, економ Добривоје Илић, капитен Слободан Савић. Чланови управе: Алекса Х. Стаменковић, Огњан Васић, Мија Ђорђевић, Мита Миловић, Стојан Симић, Богољуб Кнежевић, Душан Савић, Ђорђе Туфегџић, Љубомир Стефановић, Властимир Весић и Драг. Николић (*Време*, 15. децембар 1931, стр. 6).

За „Цар Лазар“ 1931. наступају: Бранислав Поповић Фирга, Кића Боровић, Бата Весић, Јанко Штулац, Ђока Нишлија, Ђорђе Кртолица, Качаник, Голднер, Чиле Боровић, Стеван Кртолица, Фипа Савић. Играју још: Динић, Ерић, Миловановић, Бора Арсић... Јанко Николић положио велику матуру 1931. и изабран за капитена. Југовић од 1930. игра за београдску „Србију“, а Голднер од 1933. за шабачку „Мачву“.



С. Николић



Милорад Качаник

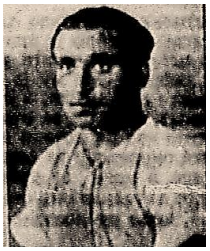

Стеван Кртолица


Поповић Фирга


Кића Боровић


Ђорђе Кртолица

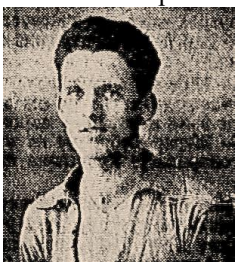
Миодраг Парађанин


Душан Голднер


Момчило Боровић

Позната је ствар да је првак Моравске жупе „Цар Лазар“ после сјајних победа нагло почео да попушта да би напослетку све успехе довео у сумњу. С друге стране игралиште и дом који је скоро подигнут прогутали су много пара па се клуб много задужио. На редовној скупштини дошао је на чело клуба стари и најзаслужнији спортски радник Крста Новаковић, апотекар. Неоспорно је да Новаковић располаже великим организаторским способностима и опште је уверење да ће он својим заузимањем вратити стари углед клубу. Новаковић намерава у априлу приреди велики маскенбал, који је увек најпосећенији, на коме би суделовало Академско позориште из Београда и на тај начин донекле осигура клуб у материјалном погледу. С друге стране његовим утицајем чланови управе примили су на себе да отплаћују сталним месечним прилозима дугове да за кратко време дуг буде отплаћен. Његовим доласком вратили су се играчи који су се били повукли (*Правда*, 5. март 1932, стр. 9).

„Цар Лазар“ одржао је 18. јануара 1933. годишњу скупштину у сали „Браће Љотић“ на којој је управа поднела извештај о свом пословању. Старој управи дата је разрешница и изабрана је нова. Председник је Драгутин Тешић јувелир, потпредседник др Миодраг Илић, секретар Миодраг Стаменковић управник поште (*Време*, 19. јануар 1933, стр. 9).

Нови играчи 1933. године: Миодраг Марковић из „Грађанског“, Момчило Ћирић, Богољуб Мићановић и Душан Филиповић, сви из „Обилића“, Срећко Јелавић из СК „Неран“ из Метковића, Александар Буцек из „Делиград“-Алексинац, потом Љубиша Станковић, Миодраг Обрадовић, Божа Матијевић, Ђорђе Илић, Стојко Јовановић, Ненад Малићанин, Ратибор Крстић.

Председник „Цар Лазара“ првака Нишког лоптачког подсавеза Драгутин Тешић, часовничар, поднео је оставку на свој положај. Управа клуба уважила је оставку и за вршиоца дужности одредила првог потпредседника. Повлачење Драгутина Тешића је велики губитак за овај одлични и напредни клуб под чијим је вођством забележио најлепше успехе и био најактивнији. Непознати су нам разлози који су руководили Тешића да се захвали, али сматрамо да му оставку није требало уважити, јер је он сада најпотребнији клубу који се налази пред великим борбама за Јужни куп (*Правда*, 26. август 1933, стр. 9).

„Цар Лазар“, одржао је 9. јуна ванредну годишњу скупштину. У нову управу, поред досадашњих чланова „Цар Лазара“, ушло је и вођство спортског клуба „Обилићево“. Нова управа: председник Драгутин Тешић, јувелир ранији вишегодишњи председник, потпредседници Здравко Миладиновић, артиљеријско-технички капетан завода „Обилићево“ и Никола Елдуповић, директор фабрике „Мерима“, секретари Миодраг Стаменковић, управник поште и Светислав Суботић, судски писар, благајник Љубомир Стефановић, извозник (*Време*, 10. јун 1935, стр. 10).

Нови играчи 1935. године: Буда Миливојевић, Момчило Боровић и Живојин Васиљковић-Станковић, Живојин Пешић, Миодраг Поповић из „Обилића“. Драгољуб Жижић, Душан Филиповић, Јулије Подгорник.

Нови играчи 1936. године: Драги Ћирковић, Драго Катанац, Бранислав Милошевић, Будимир Ђогатовић, Миодраг Станковић, сви из „Обилићева“, Бранислав Караџић из „Грађанског“. Мирослав Марић из „Трговачког“. Мирослав Мацић, Веселин Обрадовић, Радомир Вуковић, Радослав Стојилковић, Христивоје Поповић, Живослав Марјановић, Ратомир Николић, Братислав Ђорђевић, Драгослав Макић.

Стеван Каранфиловић, Душан Јурић, Љубомир Лазић, Бранислав Пењовић, Антон Латковић, Пантелеј Големџијевић, Милисав Влајковић.

Бранислав Никетић, Петар Тимић, Блажо Думовић, Живојин Миливојевић, Бранислав Ђогатовић, Радош Гвозденовић, сви из „Обилићева“, Добривоје Урошевић, Мирослав Павловић-Чича из „Гвожђар“-Београд. Миодраг Парађанин из „Хајдук Вељко“-Неготин.

На редовној скупштини “Цар Лазара” изабрана је управа: председник Крста Новаковић, председник градског поглаварства, потпредседници Миодраг Стаменковић, управник поште и Љуба Покимица, трговац, секретари Стеван Ђорђевић, питомац „Обилићева“ и Добросав Ђорђевић, чиновник градског поглаварста (*Време*, 7. април 1937, стр. 6).

На ванредној скупштини „Цар Лазара“, која је дошла због ривалитета и несугласица у управи клуба, које су изазвале неке личности из других клубова Крушевачке жупе, изабрана је нова управа на челу са Крстом Новаковићем, председником градског поглаварства. За секретара је изабран Милорад Р. Суботић (*Правда*, 20. јул 1937, стр. 15).

На редовној скупштини „Цар Лазара“ изабрана је нова управа: председник Милутин Јеличић, секретар Милорад Суботић, а благајник Хранислав Ђорђевић (*Време*, 3. април 1939, стр. 7).



„Цар Лазар“ 1936., с лева стоје: Бранко Ђогатовић, Душан Ђидић Џине, Рења Жижић, Бранислав Поповић Луња, Лека Бошњанац, Жика Миливојевић Скуља, Милорад Качаник Кепа, Рака Ћирић, Света Нинковић. Чуче: Влада Крстић Спиринац, Бранислав Поповић Фирга и Душан Гојковић Гуса.

Будимир Ђогатовић, крушевачки Плеше, најталентованији је навални играч крушевачког СК „Цар Лазар“. После одласка Фирге каже:



Ми млађи играчи смо у Фирги гледали духовног вођу. Потребно је било само да узвикне „напред, децо“, а ми, деца, онда смо јурили за лоптом и, наравно, у таквој игри, противник, макар физички стопроцентно јачи, морао је да губи. Могу вам са задовољством рећи да сваке недеље од Фирге добијамо по једно опширно писмо, у коме он поименично сваког играча упозорава за предстојећу утакмицу, јер он који је играо дванаест година у „Цар Лазару“, не само да познаје противнике у целини, већ познаје сваког играча и његову вредност (*Правда*, 4. март 1938, стр. 11).

Одличан крушевачки клуб „Цар Лазар“ закључио је 5. августа 1938. године уговор са Фрањом Лаци, бившим тренером „Бате“ из Борова и „Крајишника“ из Бања Луке, који ће тренирати све тимове „Цар Лазара“ до 1. септембра 1939. године. „Цар Лазар“ је наишао на одличан одзив својих чланова и пријатеља клуба који ће својим прилозима омогућити рад и напредовање клуба (*Правда*, 7. август 1938, стр. 10).

„Цар Лазар“ 1939.: Поповић Фирга, Бранко Милошевић, Влада Крстић, Бранислав Пењовић (А. Перовић), Поповић Луња, Р. Ђокић (Влајковић), Д. Власинић, Бранко Ђогатовић, Стеван Каранфиловић, М. Павловић Чича (М. Томић), Буда Ђогатовић.

Председници „Цар Лазара“



1921-1922. Драгутин Рашић (1864-1932) из Крушевца. У многим записима помиње се индустријалац Михајло Рашић, први председник „Цар Лазара“, али такав не постоји у Крушевцу. Можда се мисли: Драгутин Рашић, индустријалац и млинар, народни посланик 1903, 1905 и 1908. године? Он је син Михајла Рашића, трговца, а унук Раше Мијаиловића, ашџије који је дошао из Јагодине.



1922-1923. Александар Петровић (1896-1947) из Крушевца, познат као „Аца Цања“ био је трговац у Крушевцу. Држао кафану “Америка” која му је остала од оца Драгутина. Био је истакнути спортски радник који је помагао спортске активности у Крушевцу.



1923-1927. Драгутин Тешић (1890-1960) рођен у Ужицу, био је председник Западно-моравске и Крушевачке жупе. За његово име везани су сви успеси СК „Цар Лазара“, чији је председник у неколико наврата.



1927. Тихомир Голднер (1881-1954) из Крушевца је грађевински предузимач који је оставио велики траг у грађевинарству. Поред зграде начелства, нове цркве, железничке станице и других објеката у Крушевцу, градио је по целој Србији.



1927-1929. Драгослав Арсић (1884-?) из Крушевца је гвожђарски трговац, али немамо ближе податке о њему. Видимо да је његова радња 1937. године отишла у стечај и продата трикотажи „Багдала“. Био је истакнути спортски радник у чије време је грађено игралиште „Цар Лазара“.



1929-1931. Будимир Павловић (1899-1986) из Крушевца син је Милутина Павловића, народног посланика, држао је продавницу текстила у Крушевцу. Био је председник градског поглаварства и истакнути спортски радник. После рата одселио се у Београд где је живео до краја живота.



1931. Душан Стојадиновић (1882-1962) из Крушевца предузимач градио барутану „Обилићево“, мостове и пропусте на путу Крушевац-Брус, пругу Сталаћ-Крушевац, магацине на Равњаку, железничку станицу Врњачка Бања. Фирма „Стојадиновић-Ушће“ упошљава 6.000 до 7.000 радника који граде пруге: Кошеви-Краљево, Параћин-Зајечар, Куршумлија-Приштина, Ушће-Рашка...



1931-1933. Крста Новаковић (1899-1973) из Крушевца био је председник Крушевачке жупе. Као истакнути спортски радник био је председник Спорт клуба „Цар Лазар“ у два мандата.

1933-1937. Драгутин Тешић (други пут).
1937-1938. Крста Новаковић (други пут).
1938-1939. Драгутин Тешић (трећи пут).



1939-1941. Милутин Јеличић (1906-1966) из Крушевца, индустријалац, имао стовариште грађе. Његов отац Благоје рођен је у Кобиљу код Бруса, али је дошао у Крушевац где је трговац.

СК „Спарта“

Спорт клуб „Абрашевић“ у Крушевцу постоји до краја фебруара 1928. године и то видимо из тадашње штампе, јер је 19. фебруара играо утакмицу против „Цар Лазара“ (*Време*, 20. фебруар 1928, стр. 5).

Дакле од тада до 11. марта променио је име у „Спартакус“, јер тога дана игра утакмицу против „Обилића“ под новим именом а преноси тадашња штампа која каже: На Кошијском пољу 11. марта одиграна је пријатељска утакмица између овдашњих спортских клубова „Обилића“ и „Спартакуса“, ранијег „Абрашевића“ (*Време*, 12. март 1928, стр. 6).

На седници Управног одбора ЈНС, од 17. јула 1929. године, донета одлука да се за редовног члана прими СК „Спартакус“ из Крушевца (*Спортиста,* 18. јул 1929, стр. 4).

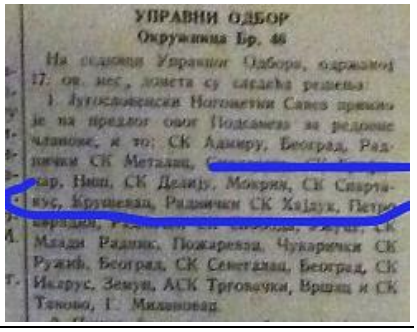

УПРАВНИ ОДБОР
Окружница Бр. 46

На седници Управног Одбора, одржаној 17. ов. мес., донета су следећа решења:

1. Југословенски Ногометни Савез примио је на предлог овог Подсавеза за редовне чланове, и то: СК Адмиру, Београд, Радничи СК Металац, [illegible] Ниш, СК Делију, Мокрин, СК Спартакус, Крушевац, Радничи СК Хајдук, Петровградин, [illegible] СК Млади Радник, Пожаревац, Чукарички СК Ружић, Београд, СК Сенегалац, Београд, СК Икарус, Земун, АСК Трговачки, Вршац и СК Таково, Г. Милановац.

Спортиста, 18. јул 1929, стр. 4

На седници Управног одбора ЈНС, од 3. јула 1929. године, константовано да је СК „Спартакус“ променио име у СК „Спарта“. (*Спортиста*, 4. јул 1929, стр. 4).

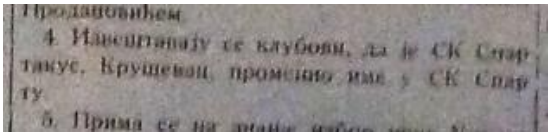
Продановићем

4. Извештавају се клубови, да је СК Спартакус, Крушевац, променио име у СК Спарту.

5. Прима се на



СК „Спартакус“ 1929. године

Штампа наводи да за „Спарту“ играју радници фабрике вагона па се каже: „Спартине“ плаве боје бране све сами радници, испијени фабричким зидинама, који после уморног рада, сваке недеље долазе у “Касину”, где проводе слободно време уживајући у музици.

Управа фабрике вагона подигла је својим радницима лепо спортско игралиште на коме је јуче одиграна прва утакмица између „Младог радника“ из Крагујевца и домаће „Спарте“ коју сачињавају радници овдашње фабрике вагона. Победили су гости 3:1 (*Време*, 6. август 1929, стр. 6).

„Спарта“ је имала одличан тим у коме су се истицали Боривоје Јовановић, Живојин Пешић, Фрања Турнишки, Матија Дреншек, Иван Корада, Душан Томић, Јосип Хребинец, Љубомир Цветковић, Коста Мутавџић, Милан Николић, Драгољуб Ракић, Јеремија Николић, Антун Туђен, Димитрије Живковић, Синиша Равас, Драгутин Крачанин, Ивица Худи, Хорват, Гомола, Ото, Марко Ђорђевић, Велимир Живић, Душан Манчић, Војислав Качаник, капитен, Рака Ћирић, Жика Миливојевић.

Капитен Војислав Качаник, затим изванредни Ћирић, и најбољи играч Живојин Миливојевић, 1930. године, прешли су у „Цар Лазар“.

Нови играчи 1933. године: Ратибор Матић из СК „Цар Лазар“. Радослав Костић из „Јосиф“-Лесковац, Владо Пајовић из ССК-Скопље.

Нови играчи 1935. године: Радомир Живадиновић, Ратко Пешић, Мирко Вукашиновић, Ратомир Томић, Сретен Дуњић, Боривоје Петровић, Божидар Радовановић.

Редовна скупштина одржана 8. октобар 1933. године.

„Спарта“ у такмичарској сезони 1935/36. године, због слабих финансијских прилика, није одиграла ни једну утакмицу јесењег дела.

СК „Спарта“ је од почетка 1935. године са седиштем у Војно-техничком заводу „Обилићево“, крајем исте године донели су одлуку о спајању ова два клуба. Од тада СК „Спарта“ више не постоји, јер је нови клуб наставио са именом СК „Обилићево“.

Када је фабрика вагона и гвоздених конструкција поново почела да ради радници су обновили 1940. године и спорт клуб коме су дали име „Раднички“, али због тадашњих прилика клуб није верификиран.

Председници „Спарте“

1928-1931. Антон Станковић, браварски радник фабрике вагона.



1931-1934. Рајко Алексић (1902-1958) из Крушевца, завршио је Правни факултет. Радио као судија и адвокат у Крушевцу. Истакнути спортски радник и члан управе Нишког лоптачког подсавеза. Оснивач и вођа СК „Игла“ у Крушевцу, потом је председник СК „Спарта“.



1934-1935. Миодраг Павловић Чича (1902-1989) из Крушевца, мајстор Завода „Обилићево“, познати спортски радник у једном тренутку постао је председник „Спарте“ и недуго затим дошло је до спајања „Спарте“ са клубом „Обилићево“. Касније прелази да ради у предузећу „14. октобар“ где је познати синдикални активист.

СК „Грађански“

У Крушевцу је 6. јануара 1930. године основан Спорт клуб „Грађански“, коме на челу стоји, као председник, Влада Николић, казанџија. Благодаређи заузимању вредне управе уписан је велики број чланова и прибављено доста играча, што већ пружа јемство да друштво крене успешно напред. Постоји нада да ће увиђавна општина уступити место за игралиште на Кошијском пољу, као и да ће грађанство указати помоћ добровољним прилозима (*Правда*, 19. јун 1930, стр. 8).

У Крушевцу се фудбал све више развија јер поред три реномирана клуба: „Цар Лазара“, „Обилића“ и „Спарте“, пријавио се и четврти клуб у чланство Југословенског ногометног савеза. То је СК „Грађански“ основан од неколицине предузимљивих спортских радника: Владе Николића, Добана Илића, Проке Поповића и Бранка Цветковића. Клуб је стао на ноге захваљујући свести и љубави коју гаје и управа и

играчи према узвишеном циљу спорта. Клуб је састављен од најмлађих играча - дечака. "Грађански" је опремљен лепом спортском опремом и кренуо је са одигравањем утакмица. Сматра се најмлађим тимом у провинцији и сањају да једног дана засијају као њихови узори, играчи из „Цар Лазара" (*Правда*, 7. август 1931, стр. 12).

Редовна годишња скупштина одржана 19. фебруар 1933. године.

Нови играчи 1933. године: Димитрије Митић, Драгомир Коцић, Ратко Ћирковић, Миодраг Ђорђевић, Јован Голубовић, Велимир Живић, Божидар Катушић, Константин Богдановић, Миодраг Станковић и Будимир Ђогатовић, Момир Петровић, сви из „Обилића". Урош Коларов из СК „Шајкаш"-Ковиље. Тихомир Ценић из СК „Омладинац"-Ниш. Мато Станичић из СК „Уранија"-Башке Воде, Бранислав Караџић из „Цар Лазар", Илија Живковић, Ратомир Рашић, Сретен Дуњић, Лазар Терзић, Велисав Лазаревић, Радомир Павловић, Александар Јовановић, Војин Аћански, Владимир Маринковић, Радош Гвозденовић, Божидар Радовановић, Миодраг Димитријевић, Здравко Живадиновић, Франц Манделц, док је Ђорђе Јанковић из „Напредак"-Алексинац.

„Грађански" је 25. априла одржао ванредну скупштину на којој је изабрана нова управа. Председник Миладин Урошевић, потпредседници Милан Мишић, трговац и Тома Максимовић, инжењер хемије, секретари Добривоје Костић и Драгутин Иванчевић, чиновници Завода "Обилићево" и Прока Поповић, опанчар. Управни одбор: Милан Тодоровић, инжењер хемије, Здравко Миладиновић, артиљеријско-технички капетан друге класе, Ђорђе Арсић, чиновник Завода "Обилићево", Славко Јанићијевић, апотекарски помоћник, Чеда Јенић и Ђорђе Петровић, инжењери хемије, Ванђел Ђорђевић и Јован Николић, трговци, Антон Баук, инжењер хемије, Ђура Брујић, заступник филијале "Бата". У надзорни одбор изабрани су: председник Радомир Николић, доктор хемије, чланови: Даринка Николић, инжењер хемије и Света Николић, трговац. Економ клуба Боривоје Богдановић, а вођа фудбалске секције Бранко Поповић, инжењер хемије (*Време*, 28. април 1933, стр. 8).

Здравко Миладиновић, копотиран за 1. секретара уместо Добривоја Костића, 29. маја 1933. године.

Редовна годишња скупштина 3. децембар 1933. година.

Као што се види у управи и играчом кадру клуба доминирају службеници и радници Завода „Обилићево".

Клуб је 1934. године знатно ослабљен преласком неких играча у новоосновани „Обилићево". Чланови управе клуба су већином студенти.

Скупштина одржана 7. априла 1935. године.

Нови играчи 1935. године: Јован Петровић, Стеван Матић, Стеван Ђорђевић, Душан Алексић, Светозар Костић, Милан Миловановић, Драгослав Милановић, док је Никола Милојевић из „Обилићева", а Богољуб Мишић и Радомир Милошевић из „Спарте".

Нови играчи 1936. године: Будимир Томић, Милорад Стевановић, Ратомир Вуковић, Ђорђе Јурибашић, Александар Јовановић

и Ђорђе Мирић сви из „Спарте“, док су Ратибор Матић, Радослав Стојилковић и Александар Петровић, сви из „Цар Лазара“, Бранко Вуксановић из „Обилића“, Миодраг Димитријевић из „Обилићева“. Мирослав Богдановић, Предраг Ристић, Чедомир Јовановић.

У сали хотела „Таково“ крушевачки „Грађански“ одржао је своју редовну годишњу скупштину 31. маја 1938. године. Скупштину је отворио председник Миладин Урошевић. Из извештаја се види да је клуб забележио врло добре резултате. У нову управу су ушли: председник Миладин Урошевић, потпредседници Милан Мишић и Ванђел Ђорђевић, секретар Ратомир Костић, благајници Славко Јанићијевић и Константин Богдановић (*Правда*, 4. јун 1938, стр. 12).

СК „Грађански“ гашењем „Обилићева“ постао је поново клуб питомачки, како га назива штампа, или још и деца „Обилићева“.

Председници „Грађанског“

1930-1933. Хаџи Влада К. Николић (1892-1976) из Крушевца, казанџија, пинтер и винарски трговац, а био је и на хаџилуку. Казанџијску радњу наследио је од таста Косте Тасића. Био је истакнути спортски радник и оснивач СК „Грађански“.

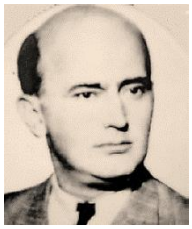

1933-1941. Миладин Урошевић (1898-1986) рођен у Александровцу, трговац, са братом Милутином држао „Лувр“ у Крушевцу и Врњачкој Бањи. Током рата живео у Лозани где је завршио Вишу комерцијалну школу. Био је републиканац. Истакнути је спортски радник у свом времену.



СК „Грађански“ 1940. године

СК „Трговачки“

Радници у трговини су најавили оснивање спорт клуба, 4. октобра 1931. године, а предлог имена клуба био је „Трговачки помоћник“.

Спорт клуб „Трговачки“ основан је септембра 1932. године.

Спорт клуб „Трговачки“ примљен у чланство ЈНС на седници Управног одбора од 4. октобра 1932. године (*Спортиста*, 5. октобар 1932, 4).

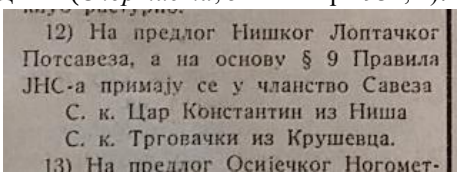
12) На предлог Нишког Лоптачког Потсавеза, а на основу § 9 Правила ЈНС-а примају се у чланство Савеза С. к. Цар Константин из Ниша С. к. Трговачки из Крушевца.
13) На предлог Осијечког Ногомет-

Нови играчи 1933. године: Радивоје Марковић, Владимир Илић, Радомир Егерић, Бранко Вуксановић, Душан Лакосављевић, Драгомир Маринковић из „Грађанског“, Живан Мијатовић, Слободан Прибаковић, Раде Ћирковић, Момир Димитријевић, Јован Смиљковић. Љубодраг Станковић, Ратко Вељковић, Јеленко Пејчић, Миливоје Милановић, Драги Милојевић, Миодраг Ристић, Душан Гојковић из „Цар Лазара“, Рате Каралић из „Обилића“, Немања Тасић из АСБ-Бор.

Скупштина 11. марта 1934. године. Изабрана нова Управа: председник Момчило Урошевић, 1. подпредседник Добривоје Бекрић, 2. подпредседник Бата Јанковић, 1. секретар Милутин Арсић, 2. секретар Милосав Луковић, 1. благајник Милорад Стошић, 2. благајник Раде Јаковљевић, 3. благајник Аца Богосављевић, 1. економ Радисав Радојевић, 2. економ Милен Милановић, вођа фудбалске секције Божидар Вељковић (*Нишки нови лист*, 17. март 1934, стр. 6).

Спорт клуб „Трговачки“, одржао је у недељу своју трећу редовну годишњу скупштину у присуству делегата Подсавеза Николе Обрадовића и представника „Цар Лазара“, „Обилића“ и „Обилићева“. Старој управи дата је разрешница и изабрана је нова: председник Момчило Урошевић, потпредседници Добривоје Бекрић и Радомир Јаковљевић, секретари Милорад Стошић и Милосав Луковић, благајници Светозар Анђелић, Хранислав Ђорђевић и Чедомир Николић, економ Драгомир Рајић, вођа фудбалске секције Милутин Златановић. Скупштина је изабрала за почасног председника Јордана Сугаревића, оснивача клуба и савезног судију (*Време*, 21. март. 1935, ст. 11).

Нови играчи 1935. године: Бранко Вуксановић, Мирослав Матић-Марић, Бранислав Стојановић, Обрен Ђурђић, Ратомир Вуловић, Радомир Игрошанац из „Обилића“, вратио се у матични клуб, Милосав Ђорђевић, Лазар Терзић из „Спарте“, Ђорђе Дунда, Тихомир Николић.

Нови играчи 1936. године: Милисав Влајковић, Слободан Марић, Добрица Урошевић, Слободан Јеринић, док су Франц Манделц, Драго Катанец, Милорад Ђаковић, Никола Милојевић сви из „Обилићева“.

Радмило Ђорђевић, Миодраг Јанковић. Стјепан Јукић, Антун Ловић, Душан Манчић из „Спарте“, Момчило Рајић из „Гвожђар“-Београд, Миљко Милићевић, Миодраг Ракић, Миливоје Јокановић, Милош Милошевић, Живорад Котлајић, Милен Маринић, Стојан Станић, Живорад Величковић.



СК „Трговачки“ 1933. године



Управа СК „Трговачки“ 1937. године. Седи у средини Радомир Јаковљевић.

Председници СК „Трговачки“

1932-1933. Јордан Сугаревић (1904-?) из Велеса, кројач.
1933-1934. Витомир Ступљанин (1907-1981) из Крушевца, трг.
1934-1936. Момчило Урошевић (1902-1942) из Бруса, трговац.
1936-1937. Станоје Атанацковић (1893-1943) из Крушевца, фарм.
1937-1941. Радомир Јаковљевић (1911-?) из Ниша, трговац.



Ј. Сугаревић

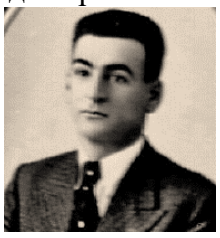

М. Урошевић



С. Атанацковић



Р. Јаковљевић

СК „Обилићево“

Иницијативом управника Завода „Обилићево“, артиљеријско техничког генерала Милоша Обрадовића, основан је 1933. године, спортски клуб „Обилићево“ чији је он почасни председник.

Спорт клуб „Обилићево“ основан је 8. новембра 1933. године, а на седници УО од 11. јануара 1934. примљен у чланство ЈНС (*Време*, 17. јануар 1934, стр. 10).

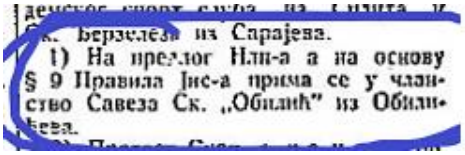
Берзелеза из Сарајева.
1) На предлог Ил-а а на основу
§ 9 Правила Јис-а прима се у члан-
ство Савеза Ск. „Обилић“ из Обили-
ћева.

„Обилићево“ има довољан број добрих играча - питомаца Војне занатске школе завода „Обилићево“, али недовољно тренираних. Већ 1934. године многи играчи напустили су водеће клубове у Крушевцу и приступили „Обилићеву“ који су уз то запослени у барутани. Клуб је престао са радом 1936. године.

„На седници Пословодног одбора Нишког лоптачког подсавеза од 27. марта 1934. године донета су следећа решења:

4) Верификирају се с правом наступа на свим утакмицама од 7. априла 1934. године за СК „Обилићево“ из Обилићева код Крушевца, и то: Миливојевић С. Живојин и Боровић Ж. Момчило, бивши чланови СК „Цар Лазар“; Станковић А. Миодраг и Богдановић С. Константин, бивши чланови СК „Обилић“; Коцић М. Милорад, Ћирковић Б. Ратко, Јанковић Д. Милорад, Голубовић Д. Јован, Катушић М. Божидар, Живковић М. Илија, Митић С. Димитрије, Јанковић Љ. Ђорђе, Манделц Ф. Франц, Милошевић Д. Бранислав, Милојевић М. Никола, Катанец Н. Драго, Коцић М. Драгомир, Ћирковић Б. Драги, Ђогатовић М. Бранислав, Бекер И. Лука, Крстић Ј. Ратибор, Петровић М. Момир, сви бивши чланови СК „Грађански“-Крушевац и Шоп-Ђокић К. Благоје, бивши члан СК „Јосиф“-Лексовац. Позивају се СК „Цар Лазар“, СК „Обилић“ и СК „Грађански“ сви из Крушевца и СК „Јосиф“ из Лесковца да у року од три дана доставе Подсавезу исказнице својих бивших чланова“. (*Спортиста нишки*, бр. 881, 1934.)

Ова 23 фудбалера су први регистровани играчи СК „Обилићево“.

Нови играчи 1934. године: Божидар Качавенда из БСК-Београд, Будимир Миливојевић и Стојан Николић из СК „Цар Лазар“ и Љубомир Миловановић из СК „Раднички“-Крагујевац, Миодраг Поповић из СК „Обилић“, Стојадин Радић, Драгослав Клисарић бивши играч београдског БАСК, Миодраг Б. Димитријевић, Александар Т. Јовановић, Здравко Ж. Живадиновић, сви бивши играчи СК „Грађански“ и Љубинко М. Минић, бивши играч СК „Обилић“ из Крушевца.

Нови играчи 1935. године: Будимир Ђогатовић, Радомир К. Ђокић играч СК „Цар Лазар“, Милорад Ђаковић из „Грађанског“, Радош Гвозденовић и Јеремија Николић из крагујевачког Радничког, Здравко Миладиновић, Радош Гвозденовић, Миодраг Димитријевић, Момчило Јанковић из београдског „Брђанина“, Бранислав Никетић, Ратомир Томић, Велимир Живић, Божидар Радовановић, Ђорђе Мирић из

„Спарте“-Крушевац, Петар Тимић из „Момчила“-Лесковац, Александар Перовић, Јеремија Николић из Раднички-Крагујевац.

Отишли 1935. године из СК „Обилићево“: Александар Т. Јовановић регистрован за СК „Спарта“ из Крушевца, Драгослав Клисарић регистрован за СК „Цар Лазар“, јануара 1935. године.

„Обилићево“ је тада најнапредији спортски клуб у Крушевцу који једини има подмладак, док остали клубови немају. Видимо из штампе да је поднео молбу НЛП да се игра првенство подмаладака, али је одбијен с разлогом да остали клубови немају подмладак.

Одобрен Правилник утакмица Војних завода Краљевине Југославије од стране ЈНС достављен „Обилићеву“ и НЛП.

Приликом освећења игралишта 4. септембра 1935. године игран турнир на новом игралишту а учесници су: „Обилићево“, „Грађански“, „Цар Лазар“ и Тим барутанског батаљона.

Председници „Обилићева“

1933-1935. Александар Цекић, мајор.

1935-1937. Димитрије Миловановић, капетан.

СК „Бивоље“

Спорт клуб „Бивоље“, основан 1939. године, а основали су га имућни мештани села Бивоља. До ове године Бивоље није имало такмичарски фудбалски клуб, већ је постојало неколико „дивљих“, а сада су основали клуб који су пријавили за чланство у ЈНС, јер без тога није могао да узме учешће у званичном такмичењу.

Спорт клуб „Бивоље“ примљен у чланство ЈНС на седници УО, 30. маја 1939. године (*Спортиста*, 31. мај 1939, стр. 2).

Бивоље је постало прво село у Расинском округу које има верификован фудбалски клуб и примљен у чланство ЈНС. Председник клуба и вођа фудбалске секције Стојко Јовановић, познати фудбалер играо за „Обилић“ и „Цар Лазар“. Дописник више спортских листова у земљи. Иначе је општински деловођа, а после рата је фудбалски судија.



Стојко Јовановић



СТРАНА 2

11.) Na predlog i osnovu § 9 pravila Jns-a primaju se u članstvo Saveza na predloge potsaveza sledeći klubovi:

Niš. l. p-a — Sk. Bivolje iz Bivolja

Bosanske Dubice

Lj. n. p-a — Sk. Mislonja iz Slovenjgradeca

Niš. l. p a — Sk. Car Lazar iz Leskovca

Pnp-a — Sport klub iz Banatskog Karlovca

Klp-a — Sk. Sinđelić iz Svilajnca

Спортиста, 31. мај 1939, стр. 2

СК „Хајдук“ Трстеник

У Трстенику је 1928. године основан Спорт клуб „Хајдук“ који је годинама био „дивљи“ клуб тј. неучлањен у Југословенски ногометни савез. Оснивањем Нишког подсавеза и Крушевачке жупе све се мења.

Нова управа клуба изабрана 3. септембра 1931.: председник Благоје Савић, рентијер, подпредседник Момир Павловић, трговац, благајник Драгомир Јанковић, трговац, секретар Милан Јевтовић и вођа секције Милош Малићанин (*Југославија*, 6. септембар 1931, стр. 3).

У нову управу ушли су виђенији трговци у намери да помогну материјално како би почео да постиже боље резултате.

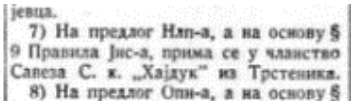
јевца.
7) На предлог Нпп-а, а на основу § 9 Правила Јнс-а, прима се у чланство Савеза С. к. „Хајдук“ из Трстеника.
8) На предлог Опп-а, а на основу §

СК „Хајдук“ је примљен у чланство ЈНС на седници УО од 21. марта 1933. године (*Време*, 23. март 1933, стр. 7).

Игралиште „Хајдуково“ прегледано је 17. септембра 1933. године и поднет извештај на верификацију НЛП.

Нови играчи 1933. године: Будимир Вучковић, Миодраг Миловановић, Јован Павловић.

Наступао је као члан Крушевачке жупе две сезоне 1933/34. и 1934/35. године, али без икаквог резулата и 1935. клуб је расформиран.

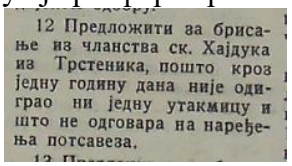
12 Предложити за брисање из чланства ск. Хајдука из Трстеника, пошто кроз једну годину дана није одиграо ни једну утакмицу и што не одговара на наређења потсавеза.

На седници Управног одбора НЛП од 19. августа 1935. предложено је брисање из чланства СК „Хајдук“ из Трстеника (*Нишки нови лист*, 24. август 1935, стр. 7).



СК „Хајдук“ 1930. године, стоје: Ђорђе Ђурић, Љуба Вукадиновић, Младен Петровић, Милош Малићанин, Милош Марковић, Бора Тимотијевић, Мија Милосављевић, Пера Катић, Драган Јанковић, Никола Книћанин и Раде Перчевић.
Клече: Божа Петровић, Јова Симић и Милан Гилић.

СК „Курсула“ Варварин

Спорт клуб „Курсула“ основан је 1924. године и према тадашњој подели такмичио се са клубовима Великоморавског слива.

Тадашња штампа преноси да у Варварину 1930. године постоје два спортска клуба „Курсула“ и „Млади радник“ о коме нема података.

Београдски лоптачки подсавез сазвао је 29. децембра 1930. године конференцију клубова Великог Поморавља у Јагодини ради оснивања нове жупе под именом Моравска. Нову жупу сачињаваће клубови из Јагодине, Ћуприје, Параћина, Паланке, Свилајнца, Багрдана, Рековца, Варварина, Равне Реке, Ћићевца и Рудника. Делегат из Варварина тражио је да седиште жупе буде Варварин (*Правда*, 31. децембар 1930, стр. 11). Ово је за нас важно да се зна да је СК „Курсула“ члан Моравске жупе, а када је основан Нишки лоптачки подсавез постаје његов део и члан Крушевачке жупе.

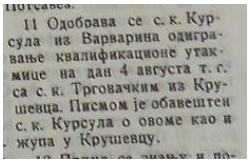
11 Одобрава се с. к. Курсула из Варварина одигравање квалификационе утакмице на дан 4 августа т. г. са с. к. Трговачким из Крушевца. Писмом је обавештен с. к. Курсула о овоме као и жупа у Крушевцу.

СК „Курсула“ је играо квалификациону утакмицу за пријем у ЈНС, 4. августа 1935., против СК „Трговачки“ из Крушевца, што је примљено на седници УО НЛП од 29. јула 1935. године. (*Нишки нови лист*, 3. август 1935, стр. 7).

Други меч играо је тек 12. јуна 1938. године са СК „Трговачки“.

СК „Курсула“ примљен у чланство ЈНС на седници Управног одбора од 12. јула 1938. године. (*Спортиста*, 13. јул 1938, стр. 1)

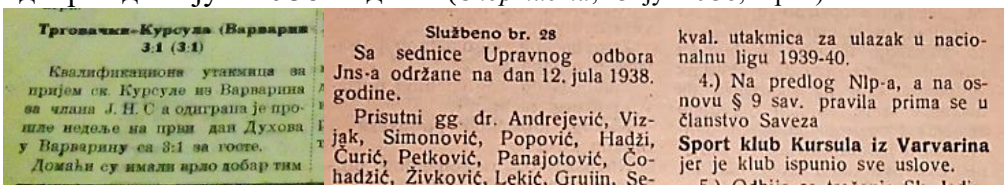
Трговачки-Курсула (Варварин 3:1 (3:1)

Квалификациона утакмица за пријем ск. Курсуле из Варварина за члана Ј. Н. С а одиграна је прошле недеље на први дан Духова у Варварину са 3:1 за госте.

Домаћи су имали врло добар тим

Službeno br. 28

Sa sednice Upravnog odbora Jns-a održane na dan 12. jula 1938. godine.

Prisutni gg. dr. Andrejević, Vizjak, Simonović, Popović, Hadži, Ćurić, Petković, Panajotović, Čohadžić, Živković, Lekić, Gruiin, Se-

kval. utakmica za ulazak u nacionalnu ligu 1939-40.

4.) Na predlog Nlp-a, a na osnovu § 9 sav. pravila prima se u članstvo Saveza

Sport klub Kursula iz Varvarina

jer je klub ispunio sve uslove.

Овде је одржана ванредна седница СК „Курсуле“ у Варварину, којој је председавао Станоје Протић, члан Главне контроле из Београда. Поред многих питања на седници је претресено и питање ограђивања игралишта. Како клуб располаже готовином од 8.000 динара, решено је да се претходно тражи од црквене општине да одреди земљиште за игралиште које би се затим оградило (*Време*, 16. јул 1940, стр. 11).

СК „Југ Богдан“ Трстеник

На дан 27. јула 1940. године одржавала се у сали кафане „Таково“ у Трстенику оснивачка седница једног спортског клуба. Све је било у најбољем реду до питања имена клуба. Ту је настала граја, направио се читав лом. Свако је желео да постане кум клуба. Једни су били за „Мораву“, други су предлагали „Победу“, док су трећи давали низ имена. Претила је опасност да се скупштина растури. На срећу, у највећој повици зачуо се један предлог по коме је клуб требало да добије име прослављеног косовског јунака Југ Богдана. Предлог је одједном одушевљено прихваћен и поздрављан са „Живео“.

Немајући игралиште, а без икаквих материјалних средстава, чланови су решили, да од неравног општинског вашаришта, створе терен за игру. Тако је за непун месец дана створено прописно фудбалско игралиште. Успеси клуба учинили су да је клуб добио опште симпатије. Клуб је и на културном пољу развио велику делатност. Образована је дилетантска и музичка секција које су неуморне. Позоришне представе доживљавају највеће успехе (*Време*, 3. април 1941, стр. 9).

СК „Југ Богдан“ из Трстеника је 17. септембра 1940. године на седници Управног одбора примљен у чланство Српског лоптачког савеза - СЛС (*Спортиста*, 18. септембар 1940, стр. 1).

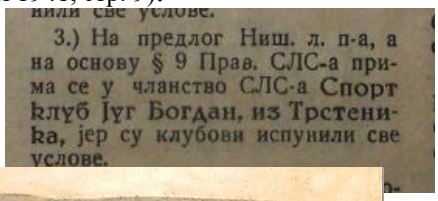
3.) На предлог Ниш. л. п-а, а на основу § 9 Прав. СЛС-а прима се у чланство СЛС-а Спорт клуб Југ Богдан, из Трстеника, јер су клубови испунили све услове.



СК „Југ Богдан“, стоје: Драга Радосављевић, Никола Книћанин, Аца Анђелковић, Бора Симић, Миодраг Савић, Миле Радовановић, Влада Јовановић, Буда Влашковић, Света Јовановић, Драгослав Клисарић и Мика Радуловић.

Историју пишу догађаји и записи о њима, све друго је прича. Што није записано није се догодило. Сви напред наведени фудбалски клубови у Расинском округу исписали су фудбалску историју. Били су чланови фудбалских организација и учесници званичних такмичења.

Потом се догодио Други светски рат и после њега нова власт такорећи ниједном од ових клубова није издала дозволу да се такмичи и сви су угашени. Касније у Крушевцу је обновљен ФК „Трговачки“ који је узео учешће у такмичењу, али неколико пута се гасио и најзад је сасвим нестао. ФК „14. октобар“ сигурно баштини историју предратне СК „Спарте“ која је такође фабрички клуб исте фабрике којој је нова власт променила име, али и он се угасио. ФК „Обилићево“, обновљен под именом ФК „Хемичар“, потом је вратио старо име ФК „Обилићево“.

То је све у Расинском округу што је остало од времена између два светска рата. Говоримо о оним клубовима који су се такмичили пре рата. Сви други клубови после Другог светског рата су сасвим нови.

Као што видимо бројке су неумољиве и оне кажу: ФК „Трајал“, бивши „Обилићево“, најстарији је фудбалски клуб у Расинском округу.

„ДИВЉИ“ ФУДБАЛСКИ КЛУБОВИ (1915-1941)

ЛТК „Србија“

Зарад историје фудбала у Крушевцу неколико речи о почецима.

Комбиновани тим из Крушевца одиграо је, 24. маја 1915. године, утакмицу у Врњачкој Бањи са тамошњим комбинованим тимом. Већ сутрадан крушевачки омладинци основали су лоптачки клуб.

Тадашњи извештач из Крушевца експлицитно говори како је настао клуб и ко га је основао и колико чланова има. Потом каже да имају терен – арену преко пута касарне у Кошијском Пољу.

Све ово преноси тадашња „Стража“ на својим страницама која прати све касније утакмице овог клуба из Крушевца.

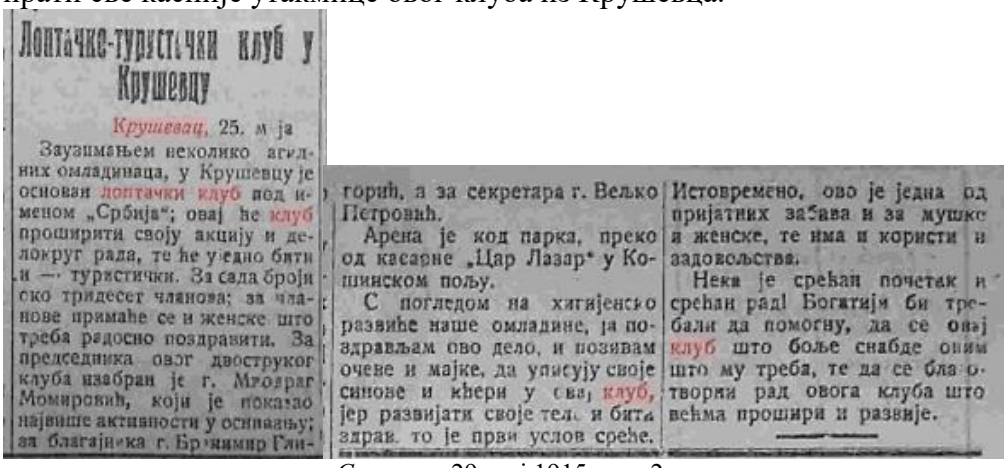

Лоптачко-туристички клуб у Крушевцу

Крушевац, 25. м ја

Заузимањем неколико агилних омладинаца, у Крушевцу је основан лоптачки клуб под именом „Србија“; овај ће клуб проширити своју акцију и делокруг рада, те ће у једно бити и — туристички. За сада броји око тридесет чланова; за чланове примаће се и женске што треба радосно поздравити. За председника овог двоструког клуба изабран је г. Миодраг Момировић, који је показао највише активности у оснивању; за благајника г. Бранимир Гли-

горић, а за секретара г. Вељко Петровић.

Арена је код парка, преко од касарне „Цар Лазар“ у Кошинском пољу.

С погледом на хигијенско развиће наше омладине, ја поздрављам ово дело, и позивам очеве и мајке, да уписују своје синове и кћери у ова, клуб, јер развијати своје тел. и бити здрав, то је први услов среће.

Истовремено, ово је једна од пријатних забава и за мушке и женске, те има и користи и задовољства.

Нека је срећан почетак и срећан рад! Богатији би требали да помогну, да се овај клуб што боље снабде оним што му треба, те да се благотворни рад овога клуба што већма прошири и развије.

Стража, 29. мај 1915, стр. 2.

Прву утакмицу Лоптачко-туристички клуб „Србија“ из Крушевца одиграла је, 14. јуна 1915. године, против вршачког комбинованог тима у Крушевцу. (*Стража*, 9. јун 1915, стр. 2)

Између парађинског Лоптачког клуба „Југославија“ и крушевачког ЛТК „Србија“ биће утакмица на Видовдан, 15. јуна 1915. године, у Крушевцу у Кошијском Пољу преко од касарне „Цар Лазар“. Припреме се увелико чине, и по свему изгледа, да ће утакмица сјајно испасти. Само би требало да одзив крушевачког грађанства буде што обилнији. (*Стража*, 14. јун 1915, стр. 3)

За Петровдан, 29. јуна 1915. године, одиграна је утакмица у корист Црвеног крста између ЛТК „Србија“ Крушевац и СК „Шумадија“ из Крагујевца, коју су добили гости са 0:6. (*Стража*, 6. јул 1915, стр. 2)

Председник Миодраг Момировић (1896-1918), мобилисан је као регрут-ђак, потом је наставио школовање у Француској као многи други младићи из Србије. Умро је као студент медицине у Ексу у Провансу.

Велики рат је условио да овај клуб нестане.

Окупаторска војска ушла у Крушевац 7. новембра 1915. године.

Фудбал у окупацији

Рат је донео велике невоље, међутим, и током окупације живот није стао, живети се морало, а поред других активности окупациона власт је организовала и играње фудбала са становништвом у Крушевцу. „Ђачки тим“ из Крушевца по наређењу војних власти у Крушевцу играо против аустријских војника (Јован Ружић, *Сећања и успомене*, 1973. стр. 86). Већина играча „Ђачког тима“ (ЛТК „Србија“) је мобилисана, а на место њих је велики број играча-избеглица из Београда: Стакић, Ђока Пешић, Тодорић, Драган Ружић и други (*Спортиста*, 1. август 1927, стр. 3).



Ђачки тим Крушевац, 1917., стоје: Агатоновић, Стакић, Пешић, Ивковић, Тодорић. Клече: Вељић, Драган Ружић, Стефановић. Седе: Стевовић, Адашевић, Илић.

„Дивљи“ клубови у Крушевцу после Великог рата

Спорт клуб „**Обилић**“ (1919-1921), за који Дека Рашић каже да је то ЛТК „Србија“, а „Ђачки тим“ из окупације само су избеглице напустили Крушевац, а дошли мештани, који су били у иностранству, а тиму су дали ново име „Обилић“ (*Спортиста*, 1. август 1927, стр. 3). Ово би значило да „Обилић“ има континуитет постојања од 1915. године. Клуб је 1921. верификиран и пријављен БЛП за такмичење у Јеличкој жупи.

Спорт клуб „**Хајдук**“ (1919-1921), основали га бољи играчи из реонских клубова са игралиштем на Багдали, а после његовог гашења бивши играчи овога клуба су основали нови клуб у Крушевцу под именом СК „Цар Лазар“ (Добан Илић, *Напредак*, 10. септембар 1971, стр. 3).

Раднички спорт клуб „**Напредак**“ (1919-1924), основали су обућарски радници, и то: Сима Милошевић Трта, Душан Јанковић Дуца, Божидар Пешић Пешин, Живојин Васић Брка, Бошко Томић Прндак, Боривоје Ристић Гаја, Бора Вељковић Рчкало, Стојан Аранђеловић Чучко, Живојин Радовановић Цајко, Владислав Павловић, Богољуб Спасојевић, Ненад Милошевић и Миле Степић. Клуб је играо неколико пријатељских утакмица, али је угашен. Обновљен је 1925. године под именом „Обилић“ (Записи Ненада Милошевића, *Напредак*, 25. јун 1971, стр. 3).

Спорт клуб „**Славија**“ (1920-1933), мења име 1928. године у СК „**Мерима**“, основали су омладинци *Старе Чаршије*, а први чланови били су, и то: Влада Димитријевић Ликица, Буда Илић Сталаћанин, Миле Тричковић, Радослав Сандић, Душан Јовановић, Жарко Љубић, Никола Николић, Буда Томић, и други. Састајали се у Мијатовом чаиру или код Ложионице, на ливади Радета Црногорца. Угашен 1933. године.



СК „Мерима“ 1933. године

Бивољски спорт клуб „**Јакшић**“ (1925), основала омладина из Бивоља, штампа преноси да су имали добар тим и често играли утакмице.

Војнички спорт клуб „**47**“ (1925-1936), основали официри пешадијског пука у Крушевцу. Имали фудбалско игралиште у касарни.

Спорт клуб „**Абрашевић**“ из Крушевца (1926-1928), мења име у „Спартакус“ и као такав примљен је у чланство ЈНС.

Спорт клуб „**Игла**“ (1926-1931), основали шнајдери и терзије. Вођа Рајко Алексић. Августа 1930. игра на турниру у Варварину где учествују варварински „Курсула“ и „Млади радник“ и „Буковик“ Ражањ. „Игла“ је победила „Млади радник“ са 2:1 (*Време*, 23. август 1930, стр. 8).



СК „Игла“ 1928. године

Спорт клуб „**Шило**“ (1926), основали шустери - нема подаци.

Спорт клуб „**Железничка ложионица**“ (?-1930), клуб Ложионице.

Спорт клуб „**Светлост**“ из Бивоља (1929-1941), формиран је као спортска секција при истоименом културном друштву. Клуб је основан 1929. и постојао до 1941. године (Ђорђе Матић, *Крушевац и његов напредни раднички покрет*, 1975, стр. 172, 222, 281). Међутим, о овом клубу нема никаквих података у штампи. Вероватно је писано по нечијем сећању.



СК „Светлост“ 1933. године

Грађански спорт клуб „**Гортан**“ (1929), основан је 31. октобра 1929. године, за успомену на великог Југословена и националног мученика Владимира Гортана. Председник је Иван Лукомски професор, секретар Славко Вукојевић. Клуб чине гимназијалци из Крушевца (*Први југословенски спортски алманах*, 1930, стр. 97).

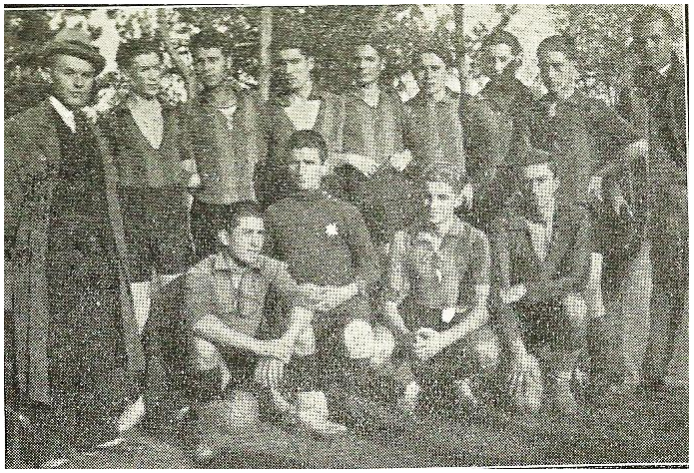

Стоје с лева: Иван Лукомски, Јовановић, Пешић, Спасић, Голднер, Ђорђевић, Матић, Илић и Славко Вукојевић. Доњи ред: Николић, Лазаревић, Лучић, Павловић.

Спорт клуб „**Гвожђар**“ (1931), основали су металски радници, председник је Љубиша Миловановић (*Југославија*, 5. фебруар 1931, стр. 3).

Спорт клуб **„Студентски“** (1931), основали крушевачки студенти на иницијативу инжењера Властимира Поповића, савезног фудбалског судије из Крушевца. Прву утакмицу су одиграли против крушевачке „Спарте“ и однели победу од 3:1 (*Правда*, 3. септембар 1931, стр. 6).

Спорт клуб „**Раднички**“ (1940-1941), основали су радници Фабрике вагона, који су обновили клуб, али нису хтели да му дају исто име „Спарта“, јер је кажу било компромитовано, већ су дали ново име СК „Раднички“. За председника клуба изабран је Лудвиг Богомир (*Правда*, 8. септембар 1940, стр. 20).

У Расинском округу изван Крушевца су још „дивљи“ клубови:

Спорт клуб „**Курсула**“ из Варварина (1924-1938), затим члан ЈНС.

Раднички спорт клуб „**Западна Морава**“ из Трстеника (1925).

Спорт клуб „**Напредак**“ из Доњег Крчина (1928-1941).

Спорт клуб „**Југославија**“ из Ћићевца (1930-1941), један је од најбољих „дивљих“ клубова. Штампа 1934. преноси: Одличан клуб који је успео да потуче неколико реномираних клубова. Досад је овај клуб одиграо преко 50 утакмица, али ни до данас није пријављен Савезу. Његова гол диференција гласи 83:39. Да ли је постојање дивљих клубова корисно и са каквим очима Савез гледа на то? Одговор на ово питање свакако ће дати Савез (*Време*, 15. новембар 1934, стр. 10).

Спорт клуб „**Жупа**“ из Александровца (1931-1941), основали су имућни грађани варошице. Клуб је често играо утакмице и био врло успешан, али из неких разлога није се пријављивао за чланство у ЈНС. У самом граду постоје различита мишљења о години оснивања клуба. Али оно што је сигурно то је да тадашња штампа овај клуб не помиње до 1931., а онда је врло често на странама тадашње штампе (Миљко Р. Симић, Јован Љ. Пејчић, *Фудбал у престоници грожђа и вина*, 2012).



СК „Жупа“ Александровац

Спорт клуб „**Раднички**“ из Александровца (1931-1941), основали обућарски радници. Били су велики ривал комшијама: СК „Жупа“ и бруском СК „Копаоник“. Често се надметали са крушевачким и трстеничким клубовима. Клуб је у једном моменту угашен, али је 1939. обновљен, председник Радослав Богосављевић (Светомир Томић, рукопис).

Сеоски спорт клуб „**Бачина**“ (?-1941), основали га мештани.

Студентски спорт клуб „**Бачина**“ (?-1941), основали студенти.

Спорт клуб „**Грађански**“ из Трстеника (1931-1941), у коме се истичу: Миловановић, В. Јовановић и Ж. Стефановић (*Правда*, 27. јун 1936, стр. 16). Играју утакмице до 1941. године (*Време*, 15. јун 1940, стр. 12).

Спорт клуб „**Копаоник**“ из Бруса (1931-1941), основан 1931. године иницијативом Милана Ђорђевића. Клуб је играо утакмице са клубовима у Александровцу, Крушевцу, Блацу, Куршумлији и другим местима. СК „Копаоник“ је 1931. године одиграо 16 утакмица од чега је 11 победио, 2 играо нерешено и 3 изгубио, док је 1932. одиграо 35 утакмица, од тога 18 победио, 3 нерешено и 4 пута изгубио. Имао је своје приватно игралиште код дечијег опоравилишта. Због недостатка средстава престао са радом 1936. године (*Правда*, 26. децембар 1936, стр. 11).

Обновљен је 1938. године и на Скупштини изабрао нову Управу: председник др Будимир Динић, подпредседник Ђорђе Калијадис, благајник Тома Ивезић, секретар Љубисав Поповић, економ Милен Димитријевић, вођа фудбалске секције Милан Ђорђевић. На истој Скупштини Цветко Јеличић изабран за почасног председника. Дата је препорука да се клуб учлани у ЈНС (*Крушевачки гласник*, 14. мај 1938, стр. 4).



СК „Копаоник“ Брус 1931. године

Спорт клуб „**Крајина**“ из Гаревине (1938-1941), основали мештани на иницијативу учитеља Бошка Бојића, који је центарфор у екипи (*Крушевачки гласник*, 26. новембар 1938, стр. 3). Мештанин Обрад Ивковић дао је ливаду где су играли фудбал (Светомир Томић, рукопис).

Спорт клуб „**Јастребац**“ из Купаца (1938-1941), основали мештани, а председник клуба је Михаило Алексић, општински деловођа овдашње општине (*Крушевачки гласник*, 26. новембар 1938, стр. 3).

Спорт клуб „**Омладинац**“ из Александровца (1938-1941), основали га пекарски радници на иницијативу пекара Жике Ђорђевића из Трстеника, који је уједно и председник клуба (Светомир Томић, рукопис).



СК „Омладинац“ из Александровца, стоје: Столе, Дињић, Крњевић, Маша Богдановић, Миша Томић, Миле Јовановић, Нова геометар, Дуле Македонац.
Клече: Радомир Луковић, Миодраг Јовановић, Бранислав Андрејић Заке.

Спорт клуб „**Жупа**“ из Горњег Ступња (1939-1941), прву лопту донео студент Милован Томић. Најагилнији активиста били су Милан Старинац Џена и учитељ Перо Поповић (Светомир Томић, рукопис).

Верификирани клубови имали су забрану од ЈНС-а, под претњом високих казни, уколико би играли са овим „дивљим“ клубовима.

Службени гласници ЈНС, БЛП и НЛП јасно нам казују ко је и када настао и свако може да се пронађе. Кога ту нема значи да није био. Међутим, данас је доступна и штампа из тог времена где видимо да има доста фудбалских клубова, који су неверификирани и не такмиче се, али играли су међу собом безброј пријатељских утакмица. Прошло је време - причао неки човек да су играли тамо негде. То је неозбиљно.

Треба рећи да су клубови из Бруса, Александровца, Варварина и Ћићевца, врло често играли утакмице, имали добре тимове, па се дописник „Правде“ питао на својим страницама (1934. године) зашто се ови клубови не пријављују Савезу и верификују.

Напред поменути клубови немају своју историју такмичарског карактера, али зарад знања заслужују да буду поменути, а својим деловањем дали су свој допринос развоју фудбалског спорта свакако.

ФУДБАЛСКИ КЛУБОВИ У ОКУПАЦИЈИ (1941-1944)

Онда се десио Априлски рат 1941. године када је Краљевину Југославију напала Немачка и после неколико дана наша држава је капитулирала. Дошла је окупациона власт и све је кренуло другим новим током па тако и спорт - фудбал. Нова власт је издавала дозволе за рад фудбалским клубовима и сваки је морао да се накнадно пријави.

Многи нису добили дозволу за рад, док се други нису ни одазвали да добију дозволу. На територији Расинског округа такође су клубови морали да се обрате окупационим властима за дозволу за рад.

Нисмо сигурни колико је клубова добило дозволу, али дајемо преглед оних за које је сигурно да су постојали и играли утакмице.

Спорт клуб „**Крушевац**“ у Крушевцу (1941-1944), основан је јула 1941. године. Највише заслуге да се после наше катастрофе од четири клуба оснује један у граду има Рака Милутовац који живи у Београду. Председник новог клуба је Светислав Нинковић, дентист.

Нова управа СК „Крушевац“ изабрана је 16. јануара 1943. године: председник Света Нинковић, досадашњи председник, потпредседници Живота Костић, индустријалац и Милутин Арсић, трговац, секретари Драгољуб Милосављевић, приватни чиновник и Слободан Савковић, студент фармације, благајници Обрен Ђурђић, благајник фабрике сапуна Мерима и Мића Васић, трговац, технички вођа Славко Нешовић, школски надзорник Среза расинског (*Понедељак*, 18. јануар 1943, стр. 3).

Поред фудбалске СК „Крушевац“ има и боксерску секцију која је основана априла 1943. године под именом БК „Јакшић“, а воде је секретар клуба Драгољуб Милосављевић и боксер Радослав Мијатовић.



СК „Крушевац“ 1942., стоје: Јакшић, Раде Симитар, Фирга, Влада Спиринац, Бранко Симитар, Пењовић, Вучковић Учула, Џивџа Величковић и Буда Скуља.
Чуче: Стоиловић Кића, Петровић Гроф и Аца Грба.

Спорт клуб „**Бивоље**“ из Бивоља (1941-1944), добио је дозволу да настави рад током окупације и такмичи се у Крушевачком подсавезу. Једини сеоски клуб у Крушевачком лоптачком подсавезу био је СК „Бивоље“ из Бивоља. Председник Стојко Јовановић. У тиму поред домаћих играча налазе се и неколико гостију из Београда. Ту су Гаша Филиповић из СК 1913, Јовановић из СК „Витез“ и Ивановић из СК „Сењак“ (*Спорт ново време*, 20. јун 1944, стр. 3).

Спорт клуб „**Југ Богдан**“ у Трстенику (1941-1944), добио дозволу за рад после Априлског рата. Сем три члана цела управа му је у заробљеништву. Клуб има четири секције: фудбалска, пливачка, бициклистичка и позоришна. Сваког месеца шаљу по шест пакета заробљеним члановима па су их још прозвали „Сиротињска мајка“. Најбољи фудбалер је центархалф Миломир Радовановић. Председник је Миодраг Сандић, саобраћајни чиновник. Чланство се почетком 1944. године дели на „Југовиће“ који су мање од три године чланови, и на „Југбогдановце“ који су од почетка у клубу и дали већи допринос (*Спорт ново време*, 26. јануар 1943, стр. 7).

Спорт клуб „**Бачина**“ из Бачине (1941-1944), између два светска рата у Бачини су постојали сеоски и студентски фудбалски клуб, а после априлског рата се ујединили у један СК „Бачина“ и побеђују све редом: „Курсулу“, „Обреж“, „Крчин“, „Белушић“... Имају два играча из ССК. Данило Пантић фудбалски судија из Београда дошао по намирнице у Бачину априла 1943. и није се мало изненадио кад су му уместо пара тражили фудбалске лопте, ципеле и друге фудбалске реквизите за свој клуб СК „Бачина“. Тада се срео и са тренером СК „Бачина“ Зораном Николићем, који је пре рата био играч Земунске трговачке омладине (*Спорт ново време*, 28. април 1943, стр. 8).

Спорт клуб „**Обреж**“ из Обрежа (1941-1944).

Спорт клуб „**Крчин**“ из Доњег Крчина (1941-1944).

СК „**Градац**“ у Ћићевцу (1942-1943), брисан из чланства.

СК „**Курсула**“ у Варварину (1942-1943), брисан из чланства.

СК „**Обилић**“ у Крушевцу (1942-1943), брисан из чланства.

СК „**Трговачки**“ у Крушевцу (1942-1943), брисан из чланства.

„Градац“, „Курсула“, „Обилић“ и „Трговачки“, брисани су из чланства Крушевачког лоптачког подсавеза 1943. године (*Спорт ново време*, 12. октобар 1943, стр. 9).

Спорт клуб „**Брус**“ из Бруса (1942-1944), после априлског рата у Брусу је основан тек 1942. године нови фудбалски клуб СК „Брус“ и тако се спорт, поново вратио у варошицу.

Спорт клуб „**Ботуња**“ из Ботуње (1942-1944). Фудбал се играо и у околним селима, видимо да Ботуња има фудбалски клуб који је одиграо утакмицу у Брусу 26. септембра 1943. године и изгубио од СК „Брус“ резултатом 8:0 (*Спорт ново време*, 28. септембар 1943, стр. 10).

Национална служба рада (НСР) у Крушевцу (1943-1944) броји око 200 чланова састављена углавном од гимназијалаца, поред успешног играња фудбала ова радна чета пружа и велике делатности ван терена па су регулисали прилазне реке Западној Морави. Омладинци Националне чете су уједно и подмладак фудбалског тима СК „Крушевац“ (*Спорт ново време*, 21. септембар 1943, стр. 9).



Национална служба рада Крушевац 1943. године

Тим немачке војске „**Полиција**“ у Крушевцу (1943-1944).
Тим немачке војске „**Авијатичари**“ у Крушевцу (1943-1944).
СК „**Пети добровољачки батаљон**“ у Крушевцу (1943-1944).
СК „**Други добровољачки батаљон**“ у Трстенику (1943-1944).
СК „**Стара чаршија**“ у Крушевцу (1943-1944).

Нема сумње да је током окупације постојао још неки клуб у округу, али овај аутор није нашао да је негде дата вест о томе.

Сви напред наведени фудбалски клубови у време окупације одиграли су безброј утакмица између себе, они који су учлањени у подсавез, како првенствене, тако и безброј пријатељских утакмица.

Док су сви остали клубови, неучлањени у подсавез, одиграли такође много пријатељских утакмица, највише у хуманитарне сврхе.



ИСТОРИЈА СПОРТСКОГ САВЕЗА И ФУДБАЛСКИХ ОРГАНИЗАЦИЈА У РАСИНСКОМ ОКРУГУ

(1946-2020)

СПОРТСКИ САВЕЗ СРБИЈЕ

Српски савез спортских савеза

"Савез спортских савеза Краљевине Југославије основан је у Загребу последњег дана 1929. године сасвим неочекивано благодарећи иницијативи Одбора за IX Олимпијаду. За председника изабран је др Стеван Хаџи подбан Савске бановине" (*Правда*, 1. јануар 1930, стр. 8).

"Од момента када је успостављена самостална Бановина Хрватска, они централни спортски савези, који имају своје седиште у Загребу, а то је велика већина свих спортских савеза у држави, почели су као по команди да се *реорганизују*. Та *реорганизација* састојала се у томе што су састављена нова правила Савеза диктирана искључиво жељама хрватских спортиста да у новој ситуацији задрже за себе пуну спортску власт над свим осталим организацијама и спортским радницима у држави.

Овакву *реорганизацију* спровели су у Загребу разни савези по упутству Хрватске спортске слоге - ХСС. Реакција на овакву *реорганизацију* није се дуго чекала. У Београду су почели да се оснивају српски савези и на крају основан је Српски савез спортских савеза - СССС који има исти циљ као ХСС. Разлика је у томе, што је СССС строго спортска установа, без икакве везе и наслона на политичке партије.

Српски савез спортских савеза основан је 17. децембра 1939. године у засебној сали хотела "Бристол" у Београду. Скупштину је отворио председник акционог одбора г. Александар Тадић, а присутни су били делегати ових српских савеза: Српски лоптачки савез, Српски боксерски савез, Српски тениски савез, Српски зимско-спортски савез, Српски мото савез, Српски кајак савез, Српски атлетски савез, Српски бициклистички савез, Веслачки савез, Планинарски савез и претставници Стрељачког савеза Краљевине Југославије. Поред ових званичних претставника скупштини су присуствовали и многи виђени спортски радници. За председника СССС-а изабран је председник Спортског клуба "Југославија", г. Александар Тадић" (*Политика*, 18. децембар 1939, стр. 14).

"На скупштини 31. марта 1940. године изабрана нова управа: председник г. др Војин Ђорђевић, председник општине Београд, први потпредседник г. Александар Тадић, други потпредседник г. Душан Илијин, први секретар г. Божин Перић, други секретар г. Бора Јовановић, благајници г.г. Јован Ружић и Русо" (*Политика*, 1. април 1940, стр. 14).

"На скупштини 24. фебруара 1941. године изабрана је нова управа: председник г. Јеврем Томић, председник Градског поглаварства, први потпредседник г. Александар Тадић, други потпредседник г. Бранимир Ивановић, први секретар г. Божин Перић, други секретар г. Бора Јовановић, благајници г.г. Јован Ружић и Коста Савићевић" (*Политика*, 25. фебруар 1941, стр. 18).

Недуго затим долази рат и окупација Србије и у таквим околностима Српски савез спортских савеза радио је онолико колико је у датим околностима било могуће.

Фискултурни одбор Србије

Антифашистичка скупштина народног ослобођења Србије као врховни законодавни и извршни орган државне власти Србије, донела је 24. марта 1945. године одлуку којом се Врховно вођство физичке културе препушта Иницијативном спортском одбору Србије на целој територији Србије. Председник привременог одбора Владимир Дедијер.

На првој седници Иницијативног одбора одлучено је да будући назив републичког органа буде ФОС - Фискултурни одбор Србије. На првој редовној скупштини ФОС мења назив у ФИСОС - Фискултурно спортски одбор Србије.

Фискултурно спортски одбор Србије

"ФИСОС ради при министарству просвете Србије. У просторијама ФИСОС одржана је 29. априла 1945. године конференција са окружним представницима на којој је изнет дотадашњи рад на спортском пољу и организовању спортског живота у Србији. Из унутрашњости су били заступљени сви окрузи а крушевачки округ представљао је Душан Ракић" (*Фискултура*, 5. мај 1945, стр. 1).

"Одлуком народне власти пренето је руководство фискултуре на ФИСОС. Ову одлуку је потписала Митра Митровић, министар просвете Србије" (*Фискултура*, 5. мај 1945, стр. 1).

Од априла 1946. ФИСОС је ФИСАС - Фискултурни савез Србије.

"На II годишњој Скупштини Фискултурног савеза Србије 4. јануара 1947. године између осталог у Председништво и Главни одбор изабран је Миодраг Ракић из Крушевца" (*Наш спорт*, 6. јануар 1947, стр. 2).

Савез спортова Србије

Реорганизацијом фискултуре у Србији 1952. године основана је искључиво спортска асоцијација под називом Савез спортова Србије.

Савез организација за физичку културу Србије

Потреба за оснивањем организације која би под својим окриљем обухватила све организације које се баве физичком културом доводи до реорганизације фискултурног покрета 1960. године када је формиран Савез организација за физичку културу - СОФК у коју се удружују све организације за физичку културу као и поједина удружења и секције.

Спортски савез Србије

Најзад 1992. године долази до раздруживања са савезима, савези постају правна лица. Исте године престаје да постоји СОФК, а сва права и обавезе преузима новооснивани Спортски савез Србије.

Спортски савез Србије данас стоји на челу свих спортских организација у нашој земљи и великим и пожртвованим радом његових челника води наш спорт и враћа нам наду у боље сутра. А да је тако видимо свакодневно како неки наш појединац или селекција освајају медаље на разним првенствима - светским, европским и др.

СПОРТСКИ САВЕЗ ГРАДА КРУШЕВЦА

Окружни фискултурни одбор Крушевац

"Окружни фискултурни одбор - ОФО у Крушевцу основан је 5. маја 1945. године. Председник Владислав Бајчевић, потпредседник Ђорђе Матић, секретар Душан Ракић, благајник Видоје Петровић, културно-просветни референт Вукоман Тодоровић, референт за гимнастику Ђорђе Манојловић. Чланови одбора су: Стојан Гајић, Селимир Динић и Бранко Милошевић.

Фискултурни одбор се заложио пре свега да оживи спорт у Округу, тако да сваки омладинац ради у некој спортској грани. Већ 17. маја 1945. године, на иницијативу чланова предратног друштва "Соко", оснива се гимнастичко друштво "Милоје Закић". За председника друштва изабран је Ђорђе Матић. Наредне, 1946. године, друштво одржава фискултурни слет у Крушевцу" (Ђорђе Матић Кекеран, *Крушевац и његов напредни раднички покрет*, 1975, стр. 281).

"Прва редовна скупштина Управног одбора (Секретаријата) Окружног фискултурног одбора Крушевац одржана је 18. новембра 1945. године у просторији ОФО у Дому културе. Присутни су следећи делегати фискултурних друштава: ФД "Закић" и ФД "Баџа" оба из Крушевца, ФД "Борац" из Бивоља, ФД "Чајка" из Трстеника, ФД "Копаоник" из Бруса, ФД "Ћићевац" из Ћићевца, ФД "Буковик" из Ражња, ФД "Мирко Томић" из Варварина, ФД "Бања" из Врњачке Бање, Среских иницијативних одбора срезова крушевачког, расинског, копаоничког, темнићког и Фискултурног одбора Варварин село.

Извештај о раду за непуну годину од оснивања говори да је ОФО учинио велики напор на организацији друштава када није било ни средстава ни стручног кадра јер су бивши активни спортски функционери остали пасивни. Ипак формирано је 12 фискултурних друштава од којих су 8 пријављена а 4 нису. На територији округа постоје 4 иницијативна среска фискултурна одбора. На територији округа нема ниједно спортско игралиште, а такође ниједан спортски дом.

Изабрана је нова управа: председник Душан Ракић, I потпредседник Милош Илић, II потпредседник Ђорђе Манојловић, III потпредседник Светислав Нинковић, I секретар Владета Васић, II секретар Војислав Качаник, I благајник Јован Петровић, II благајник Љубинка Пешић, економ Стојко Јовановић. Дат је предлог да Окружном фискултурном одбору припадне сва имовина бившег Крушевачког лоптачког подсавеза" (ИАК, Фудбалски клуб "Напредак" Крушевац).

На првој редовној седници Окружног фискултурног одбора 22. новембра 1945. године између осталог донета је одлука да се досадашњи "Пионирски дом" преузме јер је прешао у својину ОФО. До оснивања градског фискултурног одбора ОФО ће располагати домом, и по оснивању ставити му дом на располагање.

Прва Конференција секретара фискултурних друштава и секретара среских Иницијативних одбора одржана је 20. јануара 1946. године у заједници са представницима ОФО. Конференцији су присуствовали: секретари: "Закић" Милорад Качаник; "Баџа" Драган Бекрић; "Борац" Стојко Јовановић; "Врњци" Стојан Денчић; "Копаоник" Миодраг Парађанин; Среског иницијативног одбора Срез расински Драган Живановић; Срез ражањски Србислав Савић; Срез жупски Душан Каралић; као и новоформираних фискултурних друштава "Партизан" Тржац Милош Илић и "Бојић" Гаревина Сава Дамњановић. Циљ сазване Конференције био је на указивање грешака у досадашњем раду и припрема за предстојећи сеоски слет. Основано је Фискултурно друштво "Гаглово".

На седници ОФО 14. фебруара 1946. године решено је да се Будимир Миливојевић прогласи за окружног референта за фудбалску секцију овог одбора. Досадашњи референт Александар Лека Павловић смењен је са дужности услед неактивности. Већ 20. фебруара Будимир Миливојевић предлаже да се образује Одбор за фудбал.

Друга редовна годишња скупштина Окружног фискултурног одбора Крушевац одржана је 5. априла 1946. године када је између осталог изабрана нова управа: председник Душан Ракић, I потпредседник Ђорђе Манојловић, II потпредседник Милош Илић, III потпредседник Светислав Нинковић, I секретар Војислав Качаник, II секретар Стојан Николић, III секретар Стојко Јовановић, I благајник Јован Петровић, II благајник Сава Мијушковић, економ Стојко Јовановић. На истој седници изабрано је десет референата секција, референт за фудбал је Будимир Миливојевић.

Оставке су дали 27. јуна 1946. године Милош Илић, Светислав Нинковић, Сава Мијушковић и Будимир Миливојевић па су изабрани нови чланови: II потпредседник Живота Костић, II секретар Миодраг Ракић Тоја, II благајник Алекса Минаковић и референт за фудбал Милутин Арсић (ИАК, Фудбалски клуб "Напредак" Крушевац).

На седници Секретаријата ОФО 3. јула 1946. године известилац Душан Ракић поднео је извештај о раду среских фискултурних одбора и при томе нарочито истакао рад у срезовима: Крушевац, Брус, Ражањ, даље је изнео да у срезовима: Варварин, Александровац, Расина (Крушевац) постоје још увек иницијативни одбори а који ће у најскорије време да се оформе.

На седници Секретаријата ОФО Крушевац 11. јула 1946. године прочитан је акт ГОФСС (Главни одбор Фискултурног савеза Србије) бр. 1795 којим је основан Окружни центар ЗРЕН ("За републику - напред") па је решено да се одржи специјални састанак 12. августа исте године између чланова Окружног центра ЗРЕН и представника: Југословенске Армије, Окружног одбора народне омладине, Синдиката, Окружног народног фронта и Окружног народног одбора на коме се дефинитивно решило питање ЗРЕН који је одмах отпочео рад. За председника Окружног центра ЗРЕН изабран је Душан Ракић, председник ОФО, за руководиоца одсека за организацију такмичења Ђорђе Манојловић, I

потпредседник ОФО, за бригадира Милутин Златановић, члан дисциплинског одбора ОФО, за секретара Мирослав Митић, пропагандни референт ОФО.

На седници Секретаријата ОФО 15. августа 1946. године изме-ђу осталог ФД "Закић" предложио је да му ФД "14. октобар" прић̣е као актив и на молбу овог друштва да се преко овог одбора позову представници ФД "14. октобар" и представници ФД "Закић" ради договора. На следећу седницу дошли су представници ФД "14. октобар", док су представници ФД "Закић" били спречени одласком у Вршац.

"На годишњој скупштини Окружног фискултурног одбора 15. децембра 1946. године присутан је делегат ФИСАС Влада Спајић и делегати свих фискултурних одбора сем друштава "Мирко Томић", "Буковик", "Ћићевац" и Среског фискултурног одбора Среза крушевачког. Између осталог дата је разрешница старој управи а изабрана је нова управа: председник Љуба Јовановић, потпредседник Богдан Богуновић, секретар Миодраг Ракић, организациони секретар Аца Радосављевић, стручни секретар Ђорђе Манојловић, секретар ЗРЕН Мирослав Митић, референт за кадрове Света Радовановић, за пропаганду Душан Милојковић, и за предвојничку обуку Лазар Бајић.

Надзорни одбор: председник Душан Ракић, чланови Блажа Стојковић, Јован Петровић и Војислав Качаник.

Референти: за гимнастику Љуба Сандић, за фудбал Ратибор Вукотић, за лаку атлетику Добривоје Ружић, за бициклустичку секцију Жика Јовановић, за здравствену Персида Шишковић, за кошарку Радивоје Лазаревић, за одбојку Ђорђе Ђокић, за бокс Ратибор Вукотић, за смучарство и планинарство Јосип Влаховић, за шах Душан Милосављевић" (*Победа*, 20. децембар 1946, стр. 4).

На седници ОФО 19. децембра 1946. године донета је одлука да се секција за фудбал преименује у Одбор за фудбал чији су чланови: Ратибор Вукотић, Бранко Милошевић, Будимир Миливојевић, Степан Нерот, М. Александровић, Ж. Младеновић и Ст. Станојевић.

Новом територијалном поделом укинути су 1947. године окрузи у Србији па је сходно томе укинут Округ крушевачки, али и Срез крушевачки, док је на овој територији остао само Срез расински који је директно повезан са Владом Србије. То је условило да дође до реорганизације спортских организација у Срезу расинском.

Седница Секретаријата ОФО Крушевац одржала је састанак 7. априла 1947. године чија је тема - Реформисање спортских одбора Окружног фискултурног одбора Крушевац. Седници је присуствовао делегат Главног одбора Фискултурног савеза Србије Велибор Жикић који каже: да се чланови ОФО у Крушевцу разрешавају дужности а да досадашњи I секретар Миодраг Ракић се не разрешава дужности, већ је остао да буде повереник Главног одбора Фискултурног савеза Србије.

Окружни фискултирни одбор укинут је 1947. године.

Председници ОФО-а Крушевац



1945-1946. Владислав Бајчевић (1918-1979) из Крушевца, завршио је Војну занатску школу у "Обилићеву". После рата био је секретар Окружног комитета КПЈ у Крушевцу, секретар Градског комитета КПЈ, председник Среског народног одбора, председник Народног одбора општине Звездара у Београду, републички секретар за народно здравље, републички и савезни посланик, секретар републичког СУБНОР Србије, инспектор ЦК Србије и ЦК КПЈ, члан ГО ССРН Србије, члан ЦК СКС.



1946. Душан Ракић (1923-2014) рођен у Страгарима, пре рата је столарски радник. Активиста АРС и комуниста. У рату био је члан Окружног комитета СКОЈ за округ крушевачки и политички комесар Радног батаљона. После рата завршио Економску школу за партијске кадрове у Крагујевцу и стекао статус вишег економисте. Радио у СДК у Крушевцу. Истакнути је спортски радник.



1946-1947. Љуба Јовановић (1921-1975) рођен у Пасјаку, пре рата радио као физички радник у Заводу за импрегнацију прагова у Крушевцу. После рата ради као комесар Окружне милиције у Крушевцу, секретар Среског комитета за Срез расински у Крушевцу, секретар СКС за Срез Копаонички у Брусу, председник Среског савеза земљорадничких задруга у Крушевцу, начелник Секретаријата општенародне одбране општине Крушевац, секретар ОК СКС у Крушевцу, посланик Скупштине Србије.

Срески фискултурни одбор Среза расинског

На седници Секретаријата ОФО Крушевац 7. априла 1947. године делегат Главног одбора Фискултурног савеза Србије Велибор Жикић укинуо је ОФО Крушевац и предложио оснивање Среског фискултурног одбора Среза расинског који ће да руководи Градским фискултурним одбором и свим селима у срезу.

После овога делегат Главног одбора Фискултурног савеза Србије каже да је Савез у онолико колико је имао податке учинио један предлог за састав новог Секретаријата Среског фискултурног одбора Среза расинског који углавном нема корените промене: председник је Љуба Јовановић, потпредседник Душан Ракић, I секретар Живојин Николић, II организациони секретар Живојин Анђелковић, III стручни секретар Ђорђе Манојловић.

На седници Секретаријата Среског фискултурног одбора 9. маја 1947. године присутан је и члан Главног одбора Фискултурног савеза Србије Славољуб Ђукић, чланови Секретаријата Среског фискултурног одбора: Стојко Јовановић, Живојин Николић, Живојин Анђелковић, Љубомир Анђелковић, Станислав Симић, Ђорђе Манојловић и Мирјана Петровић, повереник Градског фискултурног одбора Миодраг Ракић, повереници Месног народног одбора народне омладине: Мирољуб Марић и Живојин Ракић.

Славољуб Ђукић каже да је упућен да овде формира Градски фискултурни одбор и расформира Срески фискултурни одбор и формира нов Срески фикултурни одбор, потом је објаснио разлоге.

Изабрана је управа Среског фискултурног одбора Крушевац: председник Душан Ракић, I секретар Живојин Анђелковић и II секретар Живојин Павловић.

Изабрана је управа Градског фискултурног одбора Крушевац: председник Миодраг Ракић, I секретар Живојин Николић, II секретар Никола Милановић.

Формирањем Области 1949. територија Среског народног одбора Крушевац ушла је у састав Обласног народног одбора Крагујевац.

Председници СФО Среза расинског



1947. Љуба Јовановић (1921-1975) рођен у Пасјаку, био је председник Окружног фискултурног одбора.



1947-1953. Душан Ракић (1923-2014) рођен у Страгарима, био је председник Окружног фискултурног одбора.

Срески савез спортова Крушевац

Како су 1951. укинуте Области у Србији а територијална подела враћена на стање како је било раније тада је почела и реорганизација спорта која је извршена 1952. и формирана искључиво спортска асоцијација под називом Савез спортова Србије. Срески фискултурни одбор Крушевац променио назив у Срески савез спортова Крушевац - ССС.

"Прошле недеље одржана је редовна годишња скупштина Среског фискултурног одбора. Да би се отклонили досадашњи недостаци и приступило унапређењу фискултуре и спорта, одлучено је да се постојећи одбор реорганизује у Срески савез спортова. За управни одбор изабрани су: Драгослав Стојмировић, Михајло Обрадовић, Бранко Милошевић, Радомир Ћирић, Раде Стојановић, Милутин Митровић, Ђорђе Ђокић, Драгомир Ђорђевић, Драгиша Стојковић, Драгутин Обрадовић, Александар Радић, Мира Кнежевић, Стојан Савић, Светислав Нинковић, Мирослав Митић, Рашко Рашковић, Тика Видојевић, Миодраг Николић, Жика Ракић, Александар Ђорђевић, Левче Спасић, Мика Митровић, Мирослав Петровић и Божин Петровић" (*Победа,* 17. април 1953, стр. 5).

Поводом даљих корака у подизању спорта а у новим околностима када је формиран нови Срез Крушевац 1955. године у Крушевцу је 11. марта 1956. године одржана оснивачка скупштина Среског савеза спортова среза Крушевац када је усвојен нови Статут и дате смернице за даљи ток фискултурних и спортских организација у срезу.

Прва изборна Конференција ССС одржана 1958. а друга 1960.

Председници ССС среза Крушевац

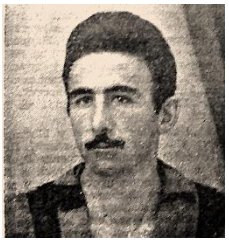

1953-1954. Драгослав Стојмировић (1926) рођен у Пожаревцу, дошао је као фудбалер у "Напредак" 1947. године. Играо на месту крила где је давао изванредне партије и био често стрелац тима. Завршио Високу школу за физичко васпитање у Београду. Предавао фискултуру у Учитељској школи у Крушевцу од 1951. до 1957. године. Истакнути је спортски радник.



1954-1958. Ђорђе Матић (1917-1978) рођен у Подгорцу, пре рата берберски радник. Учесник НОБ од 1941. године. Био је секретар Општинског комитета савеза комуниста, председник Среског синдикалног већа, први председник ФК "Напредак" из Крушевца, народни посланик. Био је члан Обласног фудбалског одбора Крагујевац, 1951. изабран у Управни одбор ФСЈ, председник Удружења клубова Друге савезне лиге, а имао је и друге функције. Ђорђе Матић је одлуком ФСЈ 1977. године добио одликовање "Заслужни фудбалски радник ФСЈ".

1958-1961. Душан Ракић (1923-2014) рођен у Страгарима, био је председник Окружног и Среског фискултурног одбора Крушевац. На место председика Среског савеза спортова Крушевац биран 1958. и 1960. године.



Савез организација за физичку културу среза Крушевац

Током 1961. године расформиран је Срески савез спортова Крушевац а на истој седници одржана је оснивачка скупштина Среског савеза организација за физичку културу - СОФК среза Крушевац. О улози организације за физичку културу реферисао је дотадашњи председник Душан Ракић. После дискусије Скупштина је за новог председника Среског савеза организација за физичку културу изабрала Љубу Јовановића, председника Среске трговинске коморе (*Победа*, 20. октобар 1961, стр, 8).

СОФК среза Крушевац укинут јануара 1963. године.

Председници СОФК среза Крушевац

1961-1962. Љуба Јовановић (1921-1975) рођен у Пасјаку, био је председник Окружног и Среског фискултурног одбора.



1962-1963. Слободан Јовановић (1929-1985) рођен у Страгарима, завршио је Учитељску школу у Београду, Вишу педагошку школу у Крушевцу, Филозофски факултет у Скопљу. Радио као учитељ, новинар, професор, управник библиотеке, секретар заједнице културе, иницијатор значајних културних дешавања и искорака. Заслужан за развој крушевачке просвете и културе. Био председник општине Крушевац.



Савез организација за физичку културу среза Краљево

"У присуству представника Савеза организација за физичку културу бивших срезова Крушевац, Чачак и Краљево, као и представника СОФК Србије у уторак је у Краљеву одржан састанак на коме је расправљано о формирању новог Савеза организација за физичку културу, за подручје новог среза Краљево. Том приликом формиран је Координациони одбор који има да припреми скупштину СОФК за читав срез. Одлучено је да се 15. јануара 1963. године одрже оснивачке скупштине Савеза организација за физичку културу општина Лучани, Мрчајевци, Брус, Александровац, Ћићевац и Велика Дренова, пошто у поменутим општинама до сада нису постојале такве организације" (*Ибарске новости*, 21. децембар 1962, стр. 9).

"Прва изборна Конференција среских савеза организација за физичку културу Крушевца, Чачка и Краљева одржана у фебруару 1963. године а председавао је председник бившег Среског савеза организација за физичку културу Краљева Десимир Илинкић. На тој седници донета је одлука да се ова три савеза удруже у један нови који ће да носи назив СОФК среза Краљево и тада је изабрано руководство и први председник Милисав Парезановић" (*Ибарске новости*, 15. фебруар 1963, стр. 9).

"Милисав Парезановић поднео је оставку због одласка на нову дужност која му је уважена а за новог председника изабран је Миодраг Тодорић" (*Ибарске новости*, 27. децембар 1963, стр. 13).

СОФК среза Краљево укинут је 31. марта 1967. године.

Председници СОФК среза Краљево



1963. Милисав Парезановић (1933) рођен у Ковиљу код Ивањице, завршио је Економски факултет у Београду. Био је председник општинског комитета омладине Чачак, потом председник среског комитета омладине Чачак. Биран за првог председника СОФК среза Краљево одакле одлази на нову дужност. Касније је потпредседник општине Чачак и на многим другим функцијама.



1963-1967. Миодраг Тодорић (1924-1999) рођен у Краљеву, завршио је Економски факултет и био је директор предузећа "Ибар", потом Градског Стамбеног предузећа у Краљеву. Као истакнути спортски радник први пут је изабран на место председника СОФК среза Краљево децембра 1963. године (*Ибарске новости*, 27. децембар 1963, стр. 13), а други пут изабран је јануара 1965. године на још један двогодишњи мандат (*Ибарске Новости*, 19. јануар 1965, стр. 11).

Савез организација за физичку културу општине Крушевац

Због потребе за оснивањем организације која би под својим окриљем обухватила све организације које су се у то време бавиле физичком културом дошло је до реорганизације фискултурног покрета.

Фискултурни покрет у Србији реорганизован је 1960. године, па је формиран Савез организација за физичку културу - СОФК у коју се удружују све организације за физичку културу као и поједина удружења и секције, а такође свака општина основала је своју СОФК.

"На територији бившег среза Крушевац било је девет струковних савеза са обухваћених 227 организација и укупно 8.517 чланова" (*Ибарске Новости*, 8. фебруар 1963, стр. 9).

"Конституисао се нови Општински одбор организација за физичку културу у Крушевцу 9. априла 1960. године. Председник је Тома Ћирковић, секретар Драгољуб Игњатовић" (*Победа*, 15. април 1960, стр. 8).

"Управни одбор Општинског одбора организација за физичку културу у Крушевцу извршио је конституисање 5. фебруара 1961. године. Изабрана је управа: председник Боривоје Ћирковић, потпредседник Драгутин Обрадовић, секретари Драгољуб Игњатовић и Томислав Ерић, благајник Хранислав Ђорђевић" (*Победа*, 10. фебруар 1961, стр. 8). При општини Крушевац формирани су још 1959. године Савет за физичку културу (председник Десимир Здравковић до 1963., затим Љуба Јовановић) чији је задатак да развија спортски живот у општини, да координира рад спортских и неких других организација и да се бави изградњом спортских терена и објеката и Фонд за физичку културу преко кога се финансира СОФК.

Фонд преко својих годишњих финансијских планова одваја средства на два дела, један део за редовну делатност, а један део за инвестиције. Средства за 1963. годину износила су 20,5 милиона старих динара, за 1964. износила су 24 милиона старих динара, за 1965. износила су 14,3 милиона старих динара, а за 1966. годину 23 милиона старих динара. До 1963. године физичка култура је област у којој је у Крушевцу најмање инвенстирано, те је наш град и поред услова за развој масовне физичке културе најслабије опремљен у овом делу Србије.

После Југословенског конгреса за физичку културу 1960. скоро у свим школама у Крушевцу основана су друштва за физичку културу: "Нада Поповић" - "Основац"; "Бранко Радичевић" - "Омладинац"; "Доситеј Обрадовић" - "Младост"; "Јован Поповић" - нема имена; Виша гимназија - "Средњошколац"; Машинска школа - "Техничар".

Од када је формирана СОФК организовала је Фудбалску школу у коју су уписивани млади фудбалери старости од 13 до 14 година. Школу је финансирао Центар за физичку културу СОФК. Само после три године показало се да некоме у граду смета таква политика па је Центар за физичку културу СОФК прекинуо да финансира младе фудбалере, али су касније отклоњени проблеми и Школа фудбала је наставила рад. Половина дечака ове школе игра са специјалном дозволом - лекарским прегледом. Они су 1967. надмоћно освојили прво место (11 утакмица -

20 бодова) у Лиги подмлатка Подсавеза у којој су се поред ОФК "Крушевац" такмичили: "Јединство" (М. Головоде), "Слога" (Ћићевац), "Пепељевац", "Младост" ВПД, "Темнић", "Паруновац".

Јануара 1963. године изабрана је нова управа СОФК: председник Драгиша Гајић, потпредседник Љуба Јовановић, секретар Момчило Поповић. Основан је Општински Савез школских друштава за физичку културу у циљу обједињавања свих школских друштава за физичку културу у Крушевцу.

Априла 1964. године изабрана је нова управа СОФК: председник Љуба Јовановић, потпредседник Жарко Жарић, судија Окружног суда, секретар Ђура Андрејевић, наставник физичког васпитања.

Априла 1965. године изабрана је нова управа СОФК: председник Жарко Жарић, потпредседник Ђура Андрејевић, секретар Момчило Поповић. На истом састанку формиран је Кадровски центар који ће преузети бригу над општинским спортским школама и кадровима.

Градња Спортског центра почела је 1965., али о њему нико није водио рачуна и тек га је 1971. преузео СОФК. Исте године СОФК је издвојио 6,5 милиона старих динара за његов завршетак.

Како је СОФК водила политику финансирања и на њен благослов је Фонд давао новац то су тада у Крушевцу само два клуба добијала новац, и то: ФК "Напредак" и Бокс клуб "14. октобар", док су други клубови били ускраћени. Онда се неко сетио да то није у реду и покренуо кампању како би се финансирање масовног спорта довело у нормалан степен а СОФК да се одузме право политике финансирања већ да се бави само организацијом такмичења, док би се политиком финансирања бавила новоснована организација - Заједница за физичку културу а Фонд би био угашен.

"Заједница физичке културе почеће са радом 1. јануара 1973. Фонд за физичку културу крушевачке општине је укинут, а његове обавезе преносе се на новоосновану Заједницу. Иницијативни одбор за Прву скупштину изабран је који ће да изврши припреме, за председника је постављен Животије Митић а чланови су Десимир Здравковић и Славољуб Обрадовић. Заједница треба да омогући правилну расподелу новца, да не буде као до сада где два клуба узму сав новац већ да се посвети масовним организацијама. Савезу организације за физичку културу одузето је право политике финансирања, али ће он морати да се бави само организацијом такмичења" (*Победа*, 3. новембар 1972, стр. 18).

"Заједница физичке културе основана фебруара 1973. године. За председника постављен Миле Костић, инжењер из "14. октобра", а за његовог заменика Слободан Вучковић, наставник физичког васпитања" (*Победа*, 23. фебруар 1973, стр. 14). Председник Извршног одбора Заједнице је Животије Митић а секретар Десимир Здравковић.

"Заједница за физичку културу Крушевца у договору са друштвено-политичким руководством града доноси одлуку да све спортске активности, значи квалитетни, масовни спорт и рекреација, буду обједињене у једну нову интересну заједницу за физичку културу. Реализовано

је оно што је записано у општинском Статуту, који је усвојен 4. марта 1974. године. На нивоу града постојаће заједничко спортско друштво квалитетног спорта са свим секцијама" (*Победа*, 15. март 1974, стр. 12).

"У Крушевцу 15. марта 1974. године одржана је оснивачка скупштина Међуопштинског савеза организација за физичку културу - СОФК за Општине: Александровац, Брус, Ражањ, Ћићевац, Варварин, Трстеник, Врњачка Бања и Крушевац. Први председник је Илија Спасић из Крушевца" (*Победа*, 22. март 1974, стр. 12).

Крушевац је имао изграђене Спортску салу ДТВ "Партизан" (1975.), Халу спортова, стадион "Младост" и отворене терене за мале спортове (1976.) па је основана 13. јануара 1977. године РО Спортско рекреативни центар "Младост" (од 1983. "Багдала", затим Спортски центар), као израз потребе за одржавањем спортских објеката у граду.

Пет година након оснивања, 1982. године, Спортски центар добија модеран комплекс покривених базена, а 1987. године и комплекс откривених базена. Заједно са касније изграђених шест тениских и два фудбалска терена Спортски центар Крушевац постао је један од најсадржајнијих спортских центара у Србији.

Председници СОФК општине Крушевац



1960-1961. Тома Ћирковић (1923-2002) рођен у Александровцу, завршио је четири разреда основне школе, четири разреда трговачке и курс угоститељства. Пре рата радио као трговачки помоћник. После рата радио у предузећу УГОП. Од 1949. радио у НО Крушевац, одакле долази у предузеће "Партизанка". Одатле одлази у "Крушевац промет". Дугогодишњи је одборник за насеље Циган мала у Крушевцу.



1961-1963. Боривоје Ћирковић (1925-1991) из Крушевца, за директора предузећа "Дуван" постављен је 6. фебруара 1959. године. Касније ради као комерцијални директор, али је пао у немилост генералног директора који га отерао из предузећа. Истакнути је спортски радник.



1963-1964. Драгиша Гајић (1922-2002) рођен у Град Сталаћу, од 1950. секретар је среза крушевачког, затим председник НОО Крушевац. Поново је биран за председника НОО Крушевац 28. јуна 1957. године (*Победа*, 5. јул 1957, стр. 1.), али је касније смењен. Директор ДОЗ у Крушевцу од 1962. године. За директора Штофаре "Бранко Крсмановић" у Параћину постављен је 1964. године. Касније је адвокат у Нишу.

1964-1965. Љуба Јовановић (1921-1975) рођен у Пасјаку, био је председник Окружног, Среског фискултурног одбора потом је председник СОФК среза Крушевац.



1965-1967. Жарко Жарић (1926-2003) рођен у Мишљеновцу код Кучева, завршио је Правни факултет. Радио је као истражни судија, затим судија кривичар, али и помоћник генералног директора крушевачког Завода за социјално осигурање. Један од оснивача планинарско-смучарског друштва "Јастребац" у Крушевцу. Био је председник Туристичке организације Крушевац.



1967-1969. Слободан Мијушковић (1933-2008) из Крушевца, радио као професор физичког васпитања у Техничком школском центру у Крушевцу, затим директор Дома за ученике "Пане Ђукић Лимар" у Крушевцу, секретар СИЗ физичке културе, директор Спортског центра, председник и директор ФК "Напредак" из Крушевца, одакле је пензионисан.



1969-1971. Драгутин Вулић (1923-2006) из Крушевца, дипломирани је инжењер агрономије. Био је директор Водне заједнице у Крушевцу, затим крушевачке филијале Осигуравајућег завода "Београд", генерални директор предузећа "Рубин". Бивши је фудбалер са најдужим играчким стажом у Напретку. Био је истакнути спортски радник.



1971-1973. Илија Спасић (?-2006) из Крушевца, био је економиста и радио у предузећу "Мерима" у Крушевцу, где је 1986. године в.д. генералног директора. Играо је фудбал, затим је дугогодишњи истакнути спортски радник. Био је у председништву "Напретка" и другим спортским форумима. Изабран на други двогодишњи мандат, али када је основан Међуопштински СОФК 1974. године изабран је за његовог првог председника и напустио функцију.

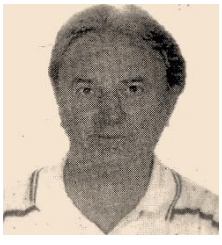

1973-1975. Миливоје Соколовић (1938) рођен у Витановцима, завршио је Вишу економску школу у Београду. Радио је у СО Велики Купци, СО Брус, Синдикално веће Крушевац и "Електроисток" Крушевац. Био је председник синдиката "Електропривреде" Србије. Играо фудбал за ФК "Копаоник". Основао ФК "Расина" из Витановца. Председник СИЗ за физичку културу, ФСО Крушевац, и др.



1975-1977. Боривоје Стефановић (1931-1997) из Крушевца, завршио је Средњу техничку школу - хидрограђевински смер. Постављен 11. априла 1963. за директора предузећа "Расина". Спајањем "Расине" са ГП "Јастребац" остао је на месту руководиоца ООУР "Погона за завршне радове", од 1974. године директор Стамбеног предузећа у Крушевцу. Бавио се спортом. Био је голман "Напретка".



1977-1979. Десимир Јевтић (1936) из Крушевца, дипломирао је 1962. на Машинском факултету у Београду, а 1978. завршио је последипломске студије на Машинском факултету, магистрирао и докторирао техничке науке. Професор (свих степена до редовног) Машинског факултета Београдског универзитета, од 1978. до 1981., у Краљеву. Од 1986. Председник РИВ Србије. Од 1990. изванредни и опуномоћени амбасадор Југославије у Букурешту.

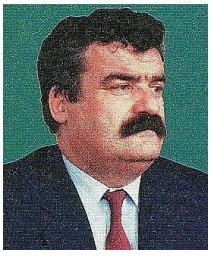

1979-1981. Владимир Лапчевић (1944) рођен у Великој Врбници, у младим данима био је активни спортиста, играо је рукомет. Радио је у СУП у Крушевцу, затим је начелник за комуналне, урбанистичке и стамбене послове у СО Крушевац, и најзад директор ПИО фонда у Крушевцу. Као бивши истакнути спортиста касније је помагао младе спортисте, био је председник ЖОРК "Напредак".



1981-1983. Љубомир Аксентијевић (1936-2009) рођен у Бивољу, фудбалску каријеру почео у бивољском "Борцу", потом је играо за "Напредак". Одличан фудбалер играо на месту спојке и био прволигашки играч у београдском "Радничком" у веома јакој конкуренцији. Касније поново долази у "Напредак" где је завршио фудбалску каријеру. Предавао је фискултуру а био је у једном периоду и директор Електромашинске школе у Крушевцу.



1983-1988. Драгољуб Талевић (1936-2014) из Крушевца, завршио је Машински факултет и радио је као инжењер у предузећу "14. октобар". Био је омладински руководилац и активан друштвено-политички радник. Као такав изабран је председника СОФК у Крушевцу (*Победа*, 4. март 1983, стр. 20). На челу СОФК био је неколико мандата.



1988-1991. Владан Петровић (1941-2000) рођен у Маренову, завршио је Машински факултете у Београду, потом Факултет организационих наука у Ријеци. Радио је као инжењер организације рада у ХИ "Милоје Закић". Био је делегат на рукометним утакмицама испред Спортског друштва "Обилићево". Истакнути је спортски радник. Због нарушеног здравља дао оставку на место председника СОФК.



1991-1992. Момчило Поповић (1939-2003) из Крушевца, професор физичког васпитања. Предавао физичко васпитање у ОШ "Јован Поповић" у Крушевцу, потом у ОШ "Владислав Савић Јан" у Паруновцу где је 20 година директор. Председник Фонда културе и физичке културе. Истакнути спортски радник за шта је у више наврата добијао одликовања. Као активан спортиста борио се да спорт има своје место у друштву и поводом тога написао је многе серијале о спорту.



"У оквиру припрема за реализацију Закона о физичкој култури и Закона о друштвеним делатностима прошле недеље је у Краљеву одржано саветовање секретара и председника СОФК са подручја краљевачког региона. Учествовали су представници општинских спортских асоцијација из Краљева, Чачка, Крушевца, Врњачке Бање, Лучана, Горњег Милановца и Трстеника. Нису се појавили представници мањих општина, али и целог санџачког подручја. На саветовању је, између осталог, разјашњено да ће веће општине уместо СИЗ-ова имати Фонд за физичку културу којим ће руководити Савет фонда састављен "фифти-фифти" од представника друштвено-политичке заједнице (општине) и Савеза организација за физичку културу. О систему такмичења у свим спортовима убудуће ће коначну реч давати СОФК која је овлашћена да утврђује шири интерес" (*Ибарске Новости*, 22. фебруар 1990, стр. 18).

Године 1990. укинут је СИЗ културе, физичке културе и информисања Крушевац а уместо њега основан је Фонд културе и физичке културе. За председника је изабран Момчило Поповић директор ОШ "Владислав Савић Јан" из Паруновца и дугогодишњи спортски радник.

Спортски савез Крушевац

Од 1992. године престаје да постоји СОФК општине Крушевац тако да сва права и обавезе СОФК преузима новоосновани Савез спортова општине Крушевац. Савез спортова општине Крушевац одлуком од 3. маја 1998. године мења назив у Спортски савез Крушевац.

Градско веће Крушевац донело је одлуку 2008. да престане са финансирањем Спортског савеза Крушевац и формирало Одсек за спорт.

Председници Спортског савеза Крушевац



1992-2000. Радојица Милосављевић (1948) рођен у Дедини, био је председник омладине у Дедини одакле је дошао у Општински комитет омладине у Крушевцу. Био је командант акцијашког насеља "Морава" у Ломници, затим управник Спортске хале у Крушевцу. Радио у УГОП "Жупа" одакле долази за директора Спортског центра. У више наврата председник ФК "Напредак". Почео је као председник Савеза спортова општине Крушевац.

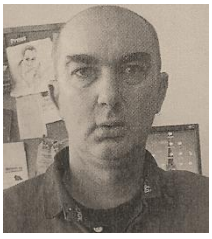

2001-2005. Славиша Миленковић (1967) из Крушевца, у свет рагбија ушао је 1983. године када је постао члан Рагби секције "7. јули". Потом одлази у Београдски рагби клуб са којим постаје првак Југославије 1986. године. Вратио се у Крушевац где је формирао Рагби клуб "Крушевац" чији је тренер. Био је селектор женске репрезентације Србије, ради као спортски новинар. Данас ради као новинар.



2005-2008. Драган Петровић (1951) рођен у Кузмину код Сремске Митровице, завршио је Факултет за физичко васпитање у Београду. Радио у СОФК Косовска Митровица и један је од оснивача Карате савеза КиМ. Био је професор у Гимназији у Љигу. Затим у Спортском центру у Крушевцу. Био је председник Регионалног савеза Пливачког савеза централне Србије и потпредседник Пливачког савеза Србије.



2008-2012. Душан Пешић (1955) из Крушевца, легендарни је крушевачки фудбалер. Фудбалску каријеру почео је у "Напретку" где је прошао све селекције. За "Напредак" играо од 1969. до 1980. године. Играо је за "А" репрезентацију Југославије. Учесник је Олимпијаде 1980. Играо је за "Хајдук" из Сплита и "Фенербахче" из Турске. Пешић је као млад играч критиковао управу клуба због политике довођења играча са стране и борио се за стварање играча у сопственој школи. Истакнути је спортски радник.

Савез спортова Крушевац

На предлог 36 спортских клубова донета је одлука да се обнови рад бившег Савеза спортова Крушевац 12. фебруара 2010. године. Није баш јасно шта се ту обновило, јер је Савез спортова општине Крушевац давне 1998. године само преименован у Спортски савез Крушевца.

Оснивањем Савеза спортова Крушевца, Крушевац је постао једини град у Србији који има два спортска савеза, с том разликом што ће досадашњи Спортски савез Крушевца и клубови који су њему остали одани остати ускраћени за средства из градског буџета, док ће Савез спортова Крушевац са 36 клубова чланица добити новчана средства.

Председник Савеза спортова Крушевац



2010-2012. Радомир Јовановић (1965) из Крушевца, завршио је Пољопривредни факултет, смер ратарство у Београду. Радио је у предузећу "14. октобар" у Крушевцу као шеф набавке у Фабрици хране, затим од 1997. године у предузећу дувана "Нишавска долина" из Пирота, радна јединица у Крушевцу, у Ветеринарској станици а од 2009. године у Пољопривредној саветодавној и стручној служби у Крушевцу.

Спортски савез Града Крушевца

На иницијативу Савеза спортова Крушевац и Спортског савеза Крушевац одржана је 14. децембра 2012. године заједничка Скупштина.

На самом почетку присутнима се обратио градоначелник Крушевца Братислав Гашић и изразио задовољство што је напокон дошло до одржавања ове Скупштине, односно до спајања оба савеза у један који ће имати легимитет у Спортском савезу Србије. Ово је била прилика да градоначелник упозна присутне са плановима које град има, а који се односе на инвестиције у области спорта, новом начину финансирања спортских клубова, где ће сви бити равноправни, односно финансирани искључиво према рангу у коме се налазе. На овој Скупштини је донета Одлука о спајању два савеза, Одлука о усвајању Уговора о спајању уз оснивање новог савеза, и потписани су Уговори о вансудском поравнању са бившим радницима Спортског савеза Крушевац (14 радника).

Председник Спортског савеза Града Крушевац



2012- Бојан Обрадовић (1977) из Крушевца, бивши кошаркаш КК "Напредак" и многих домаћих и иностраних клубова. Поникао је у крушевачком "Напретку" а наступао је за београдски "Раднички", "Игокеу", руску "Самару", "Лимож", ОКК "Београд", "Атлас", белгијски "Дексио", "Пивоварну" - Лашко и др. Данас је виши кошаркашки тренер. Директор Кошаркашког клуба "Напредак".

ФУДБАЛСКИ САВЕЗ СРБИЈЕ

Српски лоптачки савез

Југословенски ногометни савез - ЈНС ликвидиран, на седници 1. октобра 1939., а на његово место образована су три посебна савеза: Хрватски ногометни савез, Словеначка ногометна звеза и Српски лоптачки савез са једним Врховним ногометним савезом Краљевине Југославије.

На истој седници после ликвидације ЈНС одржана је оснивачка скупштина Врховног ногометног савеза - ВНС.

"Изабрана је Управа ВНС: председник г. др Михајло Андрејевић, први потпредседник г. др Иво Краљевић, виши чиновник Хипотекарне банке из Загреба, други потпредседник г. Милутин Станојловић, директор Београдске задруге, први секретар г. Коста Хаџи, адвокат, први благајник г. Мирослав Лазаревић, чиновник Аграрне банке, други благајник г. Луцијан Ковачић, приватни чиновник из Загреба. Одборници г. Стеван Тривунац, адвокат из Скопља, Иво Шусте, приватни чиновник из Загреба, др Јерко Шимић, чиновник Управног суда из Загреба, Недељко Буљевић, приватни чиновник из Љубљане. Врховни капитен је г. Бошко Симоновић" (*Политика*, 2. октобар 1939, стр. 14).

"На истој седници када је ликвидиран ЈНС основан је Српски лоптачки савез - СЛС. И тада при оснивању националних савеза било је оних који су предлагали да српски савез задржи старо име ЈНС, били су то углавном представници муслиманских и хрватских клубова. Све је то пресекао делегат из Скопља Трифунац образлажући зашто треба да се савез назове Српски лоптачки савез што је и прихваћено: Кад Хрвати хоће да буду Хрвати, а Словенци - Словенци зашто да се Срби одричу свог лепог имена. И они треба да буду Срби. Мислим да ћемо ми наше спортске ствари са браћом Хрватима пре уредити ако се више не појављујемо под маском Југословена већ изаћемо пред њих као Срби. Ако српским клубовима у Хрватској не смета да буду чланови ХНС не сме ни хрватским клубовима да смета да буду чланови СЛС.

Затим је изабрана управа СЛС: председник г. Миодраг Филиповић, председник Окружног суда за град Београд, први потпредседник г. др Шиме Јуришић, други потпредседник г. др Јован Жан Спасојевић, трећи потпредседник г. др Драган Михајловић, секретар за спољне послове г. Коста Хаџи, секретар за унутрашње послове г. Светозар Кика Поповић" (*Политика*, 2. октобар 1939, стр. 13).

Маја 1941. нови председник СЛС др Јован Жан Спасојевић.

"Нова управа СЛС изабрана на скупштини 2. маја 1943. године: председник Радомир Рада Стојиловић (Јединство), I потпредседник Воја Јовановић (Обилић), II потпредседник Срба Тодоровић (СК 1913), III потпредседник Миле Петровић (БАСК), I секретар Жарко Богдановић (БСК), II секретар Талић (Чукарички), I благајник Коста Илић (Београд), II благајник Панић (Трговачки)" (*Спорт ново време*, 4. мај 1943, стр. 8).

Радомир Рада Стојиловић дао оставку због нарушеног здравља, а за новог председника СЛС изабран је Миле Петровић, кадар БАСК.

Фудбалски савез Србије

После рата основан је Фискултурни савез Југославије при коме је образован Фудбалски одбор а унутар њега Судијска комисија. Таква подела била је и у републикама до 1948. године када су од Одбора настали Фудбалски савез Југославије и Фудбалски савез Србије.

Микица Арсенијевић на Скупштини Фискултурног савеза Србије 4. јануара 1947. године изабран за референта Одбора за фудбал.

Фудбалски савез Србије - ФСС основан је 28. августа 1948. године. Историјски гледано ФСС је наследник Српског лоптачког савеза основаног 1. октобра 1939. године и има свог председника до данас.

Председници СЛС

1939-1941. Миодраг Филиповић.
1941-1943. Др Јован Жан Спасојевић (?-1959) рођен у Прокупљу.
1943. Радомир Рада Стојиловић (1895-?) рођен у Сипићу.
1943-1944. Миле Петровић.

Референт Одбора за фудбал ФИСАС

1947-1948. Микица Арсенијевић (1906-1987) рођен у Смедереву.

Председници ФСС

1948-1951. Миливоје Радовановић (1912-1990) рођен у Пожези.
1951-1955. Драги Стаменковић (1920-2004) рођен у Лесковцу.
1955-1957. Душан Ђурђић рођен у Ужицу.
1957-1965. Александар Јовановић рођен у Земуну.
1965-1973. Милан Лазаревић рођен у Пожаревцу.
1973-1981. Петар Ђорђевић рођен у Београду.
1981-1982. Томаш Томашевић (1932-1989) рођен у Такову.
1982-1983. Власта Величковић (1932) рођен у Власотинцу.
1983-1985. Милун Лапчевић (1918-2000) из Годовика-Пожега.
1985-1987. Борислав Јанковић (1937) рођен у Пожаревцу.
1987-2001. Немања Станковић (1940) рођен у Нишу.
2001. Мирољуб Рајић (1950-2007) рођен у Ужицу.
2001-2005. Небојша Лековић (1964) рођен у Крагујевцу.
2005-2008. Звездан Терзић (1966) рођен у Врбасу.
2008-2016. Томислав Караџић (1939) рођен у Петњици.
2016- Славиша Кокеза (1977) рођен у Сарајеву.


Звездан Терзић


Томислав Караџић


Славиша Кокеза

КРАГУЈЕВАЧКА ФУДБАЛСКА ЗОНА
(1949-1985)

Обласни фудбалски одбор Крагујевац

"Извршни одбор ФСЈ на свом састанку од 24. јуна 1949. године донео је одлуку да се до 30. септембра 1949. године формирају обласни фудбалски одбори у седиштима свих области на територији република. До 15. јула исте године треба да именују Иницијативне одборе обласних одбора (од 5 до 10 чланова). Формирањем обласних одбора укидају се досадашњи фудбалски центри и зонска руководства" (*Билтен,* Фудбалског савеза Југославије, 30. јун 1949, стр. 4).

"У Крагујевцу је 1. августа 1949. године одржана оснивачка конференција Обласног фискултурног одбора. Реферат о досадашем раду и наредним задацима фискултурних организација у Крагујевачкој области поднео је Војислав Зеленовић.

У Крагујевачкој области постоји 31 регистровано спортско друштво са укупно 101 секцијом. Сва друштва имају фудбалске секције, 25 има секцију одбојке, 11 има секције за лаку атлетику, 12 боксерску и 6 бициклистичку секцију.

Изабран је Обласни фискултурни одбор. Председник Одбора је Милорад Митровић, потпредседник Обласног народног одбора.

Поред тога изабрани су гимнастички, стрељачки и фудбалски одбори. Председник стрељачког одбора генерал-лајтант Ратко Софијанић, председник фудбалског одбора мајор Мартин Баги, председник гимнастичког одбора Јанко Милојевић, повереник Обласног народног одбора" (*Светлост*, Крагујевац, 7. август 1949, стр. 6). Крушевац је заступљен у Обласном фискултурном одбору - Јанко Милојевић.

Одлуком Фудбалског савеза Југославије, као што се види, формирани су фудбалски одбори у Областима који раде у саставу Обласноих фискултурних одбора и тек су 1950. формирани самостални Обласни фудбалски одбори који су део Фудбалског савеза Југославије.

"На територији НР Србије формирани су следећи обласни фудбалски одбори: Обласни фудбалски одбор Београдске области, Обласни фудбалски одбор Крагујевачке области, Обласни фудбалски одбор Нишке области, Обласни фудбалски одбор Титовоужичке области, Обласни фудбалски одбор Тимочке области и Обласни фудбалски одбор Аутономне области Космет. Поред обласних на територији Србије формирани су и два градска одбора са седиштима у Београду и Нишу" (*Футбал*, орган ФСЈ-а, 17. јануар 1950, стр. 4).

Обласни фудбалски одбор Крагујевац формиран је 30. септембра 1949. а покривао је територију: Крагујевца, Јагодине и Крушевца.

"Обласни фудбалски одбор отпочео је рад у новим условима са великим потешкоћама што се одразило и на само такмичење. На годишњој скупштини јануара 1951. године критикован је рад Одбора а похваљени су само Живан Грујић, Радмило Бранковић и Стеван Голднер" (*Светлост*, Крагујевац, 21. јануар 1951, стр. 6).

Председници Обласног фудбалског одбора Крагујевац

1949-1950. Мартин Баги (1906-1974) рођен у Плетерници код Славонске Пожеге, Мађар је по народности, ковачки радник пре рата. Борац 3. крајишке бригаде, заменик комесара у Штабу 4. батаљона. После рата радио у ваљевском "Крушику", Војно-техничком заводу у Крагујевцу, и Београду. Пензионисан у чину потпуковника са места начелника Војног одсека Београда, сахрањен у Ваљеву. У Крагујевцу једна улица носи његово име.



1950-1951. Стеван Голднер (1912-2001) из Крагујевца, био је фудбалски судија и истакнути фудбалски радник. Био је председник крагујевачке "Шумадије" и Савеза фудбалских судија Крагујевачког подсавеза. Касније када је основан Фудбалског савеза општине Крагујевац први је његов председник.



1951-1952. Мирољуб Милојевић из Крагујевца, истакнути је спортски радник, председник крагујевачког "Радничког". Изабран за председника Обласног фудбалског одбора половином јануара 1951. године (*Светлост*, Крагујевац, 21. јануар 1951, стр. 6). Први је председник Крагујевачког подсавеза.



Фудбалски подсавез Крагујевац

На пленуму ФСС 17. фебруара 1952. учињене су корените промене у начину руковођења и систему такмичења фудбалских организација. Укинути су сви Обласни фудбалски одбори а на место њих основани су подсавези: Нишки, Крагујевачки, Приштински, Београдски, подсавез града Београда и покрајински Фудбалски одбор за Војводину. Крагујевачки фудбалски подсавез са седиштем у Крагујевцу формиран је за клубове са територија бивших области Крагујевац и Титово Ужице. До скупштине 23. марта 1952., свим пословима и такмичењима руководио је Иницијативни одбор од девет чланова, кога је именовао Управни одбор ФСС. Користи се штамбиљ и печат ранијег Обласног фудбалског одбора Крагујевац. Адреса: Лењинова бр. 16.

"У присуству делегата фудбалских клубова, одржана је 23. марта 1952. године оснивачка скупштина Крагујевачког фудбалског подсавеза. Извештај о досадашњем раду Иницијативног одбора поднео је секретар Душан Николић. Изабран је Управни одбор: председник Мирољуб Милојевић, потпредседник Антон Кликић, секретар Миодраг Трифуно-

вић сви из Крагујевца. За Управни одбор ФСС изабрани су: Ђорђе Матић из Крушевца, Душан Николић из Крагујевца, Крста Лучић из Титовог Ужица и Мирољуб Милојевић из Крагујевца" (*Спорт*, Крагујевачког фудбалског подсавеза, 26. март 1952, стр. 6).

Председници Фудбалског подсавеза Крагујевац

1952-1954. Мирољуб Милојевић (други пут).

1954-1958. Дејан Златић (1925-?) рођен у Рачи Крагујевачкој, завршио је Правни факултет у Београду, радио као јавни тужилац у Крагујевцу. Играо фудбал у крагујевачким тимовима "Србија" и "Шумадија". Био је председник "Шумадије", секретар Комисије ФСЈ за утврђивање негативних појава у спорту. Истакнути спортски радник. Оснивањем Крагујевачке фудбалске зоне постаје њен председник у четири четворогодишња мандата.



Крагујевачка фудбалска зона

Од 1958. Подсавез Крагујевац је Крагујевачка фудбалска зона. Оснивањем регионалних фудбалских савеза 1985. године Крагујевачка зона је укинута а на њеној територији основана су три нова Савеза.

Председници Крагујевачке фудбалске зоне

1958-1974. Дејан Златић (други пут).

1974-1982. Милорад Матић (1930-?) из Крагујевца почео, фудбалску каријеру у омладинцима крагујевачког "Радничког", а касније прешао у "Шумадију", где је наступао на месту центархалфа. Дугогодишњи је члан Председништва ФСС, једно време и потпредседник. Био је члан Финансијске комисије ФСЈ. Делегат на утакмицама свих степена такмичења.



1982-1985. Животије Митић (1921-1992) рођен у Маскару, завршио је Правни факултет у Београду. Радио је цело време као заменик јавног тужиоца у Крушевцу. Као фудбалски радник почео је у Крагујевачком подсавезу и наставио на подизању крушевачког фудбала и шире - у органима МФС, ФСС, ФСЈ, Удружењу другoлигаша и Заједници прволигаша. Био је председник ФК "Напредак". Председник Комисије за прописе ФСС и ФСЈ и члан других форума. Добио је Златну плакету ФСЈ и још десетак других признања за свој рад а 1982. године ФСЈ прогласио га "Заслужним радником ФСЈ".



ФУДБАЛСКИ САВЕЗ КРАЉЕВАЧКОГ РЕГИОНА
(1985-1992)

Фудбалски савез краљевачког региона - ФСКР основан је 14. јула 1985. године, када је одржана оснивачка седница у сали ресторана "Плажа" у Краљеву где су изабрани органи Конференције Савеза, и усвојен програм рада за период 1985/89. године. Пре почетка седнице овлашћени представници фудбалских савеза општина - ФСО који су се удружили у Савез потписали су Самоуправни споразум о удруживању Фудбалског савеза краљевачког региона. Потписници са територије Расинског округа су: Љубиша Ђорић (ФСО Александровац), Миленко Весић (ФСО Брус), Љубиша Јелић Бенко (ФСО Варварин), Миливоје Соколовић (ФСО Крушевац), Драгомир Филиповић (ФСО Трстеник) и Мирослав Мацић (ФСО Ћићевац). За председника ФСКР изабран је акламацијом Томислав Трошић из Трстеника.

Председници ФСКР



1985-1989. Томислав Трошић (1939) из Трстеника, дипломирани је економиста. Радио је у индустрији "Прва петолетка" у Трстенику где је и генерални директор. Био је председник Скупштине Привредне коморе Југославије. Једногласно је изабран 1987. године за још један двогодишњи мандат председника ФСКР. Као истакнути спортски радник са функције председника Фудбалског савеза Региона Краљево дошао на место потпредседника ФСС. Члан је Скупштине ФСЈ. Председник је Судијског одбора Југославије.



1989-1992. Предраг Матић (1948) из Станова (Крагујевац), завршио Правни факултет у Нишу. Радио као приправник у Општинском суду у Краљеву, а од 1983. године радио као судија Окружног суда у Краљеву. Био је председник ФК "Карађорђе" из Рибнице. Затим члан СОФК општине Краљево и једну годину председник исте. Председник ФСО Краљево. Изабран 1991. године на други председнички мандат ФСКР. Данас је адвокат у Краљеву.

Генерални секретар ФСКР



1985-1992. Владан Вићентијевић (1950-2020) из Годачице, економиста. Радио у Фабрици вагона у Краљеву на месту референта за истраживање тржишта. Савезни је фудбалски судија. Делегат ФСС и председник Одбора фудбалских судија ФСС. Биран је за генералног секретара ФСКР у два мандата.

Одлуку о систему такмичења Савеза донела је Конференција јула 1985. године. Овом одлуком на региону су формиране следеће лиге: Регионална фудбалска лига са 16 клубова; Међуопштинске фудбалске лиге - МФЛ: Крушевац, Краљево и Чачак са по 16 клубова и Нови Пазар са 9 клубова. Ове лиге стартовале су 1986. године.

Због малог броја клубова Међуопштинска лига Нови Пазар од 1987. године нема директну пролазност првака те лиге. Наиме, у будуће ће првак МФЛ Нови Пазар стицати право преласка у регионалну лигу путем квалификација са другопласираним клубовима МФЛ Крушевац, МФЛ Краљево и МФЛ Чачак.

Конференција клубова Регионалне лиге брине о такмичењу Регионалне лиге, а такмичењем руководи Такмичарско-дисциплинска комисија - ТДК. Конференција и ТДК имали су нов сазив за сваку сезону.

Председници Конференције клубова Регионалне лиге

1985-1987. Томислав Трошић из Трстеника.
1987-1988. Драган Јаковљевић из Чачка.
1988-1989. Живан Стаменчић из Подунаваца.
1989-1990. Предраг Матић из Станова (Крагујевац).
1990-1992. Емин Раждагинац из Новог Пазара.

> "На седници Конференције клубова краљевачке регионалне лиге у Тутину 6. јула 1991. године продужен је мандат Емину Раждагинцу на још једну годину што је њему лично велико признање" (*Ибарске Новости*, 11. јул 1991, стр. 15).

Председници ТДК ФСКР

1985-1988. Драгиша Гајовић из Краљева.
1988-1989. Ратко Обрадовић из Милутовца.
1989-1990. Живомир Тимотијевић из Горњег Милановца.
1990-1991. Љубиша Јелић Бенко из Бачине.
1991-1992. Радиша Радојковић из Бајевца.

Одбор за делегирање службених лица ФСКР

1985-1989. Душан Суша (ФСО Краљево) председник.
Чланови: Миодраг Новаковић (ФСО Горњи Милановац), Миливоје Соколовић (ФСО Крушевац), Радивоје Вуковић (ФСО Трстеник) и Томислав Сарић (ФСО Нови Пазар).

1989-1992. Др Бранимир Живковић (ФСО Крушевац) председник.
Чланови: Абдулах Абдулаху (ФСО Нови Пазар), Душан Суша (ФСО Краљево), Бранко Катранџић (ФСО Горњи Милановац) и Радивоје Вуковић (ФСО Трстеник).
Делегирање службених лица вршио је у јесењем делу сезоне 1990/91. године др Бранимир Живковић, а у пролећном делу одлуком Конференције Савеза, делегирање делегата прешло је у надлежност ТДК, а судије је делегирао председник Одбора др Бранимир Живковић.

ФУДБАЛСКИ САВЕЗ РЕГИОНА ИСТОЧНЕ СРБИЈЕ

Новом територијалном поделом Србије основан је 11. децембра 1992. године Фудбалски савез региона Источне Србије - ФСРИС у јавном интересу на неодређен период. Седиште ФСРИС налази се у Нишу.

Председници ФСРИС

1992-2000. Миодраг Станковић (1936) рођен у Клани (Књажевац), где му је отац службовао. Професор је физичког васпитања. Био је начелник ДТВ "Партизан" II у Пироту, председник Општинског савеза спортова Пирот. Потом је секретар СОФК Ниш, секретар СИЗ физичке културе Ниш. Добитник је 1989. године Октобарске спортске награде "Ослобођење Ниша" за животно дело.



2000-2004. Драган Пантелић (1951) из Лешнице, бивши голман ФК Раднички (Ниш). Потом брани за Бордо у Француској. За репрезентацију Југославије наступао је 19 пута. Учесник је Светског првенства у Шпанији 1982. године. Играо четири пута за разне селекције Европе и Света. Председник ФК Раднички (Ниш) од 1997. до 2001. Народни посланик и истакнути спортски радник.



2004-2012. Драган Ђорђевић (1957) из Ниша, истакнути је спортски радник. Власник је и председник нишког фудбалског клуба "Синђелић". Власник предузећа "Сапутник". Потпредседник је Фудбалског савеза Србије. Председник Комисије за лиценцирање Фудбалског савеза Србије. Члан Комитета за фер плеј и социјалну одговорност УЕФА.



2012-2016. Горан Милановић (1961) из Колара, завршио је Гимназију у Јагодини. Дипломирани је економиста. Био је фудбалски судија на Првој лиги до 1999. године. Потом је контролор суђења и руководилац судијске организације региона Источне Србије. Био је председник Фудбалског савеза Поморавског округа. Потпредседник је ФСС. Истакнути је спортски радник.



2016- Новица Тончев (1962) из Ниша, завршио Грађевински факултет у Нишу, одсек високоградња. Власник је грађевинског предузећа "Тончев градња" д.о.о. у Сурдулици и предузећа "Тона-Бац" у Бечу. Сувласник је "Сурдуличке Радио Телевизије" и кабловског система. Народни је посланик и истакнути спортски радник.



ФУДБАЛСКИ САВЕЗ РАСИНСКОГ ОКРУГА

Одбор за фудбал у Крушевцу

Од 1945. године при Окружном фискултурном одбору - ОФО Крушевац постојао је између осталих и референт за фудбал.

На седници ОФО Крушевац 20. фебруара 1946. године референт за фудбал Будимир Миливојевић предложио је оснивање Одбора за фудбал и предложио састав одбора што је примљено једногласно.

На седници ОФО Крушевац 19. децембра 1946. године изабран је Одбор за фудбал чији су чланови: Ратибор Вукотић, Бранко Милошевић, Будимир Миливојевић, Степан Нерот, Милан Александровић, Живорад Младеновић и Ст. Станојевић.

Од 30. априла 1947. године укидањем Округа мења назив у Одбор за фудбал при Среском фискултурном одбору Среза расинског.

Референти за фудбал ОФО Крушевац



1945-1946. Александар Павловић (1902-1985) из Крушевца, пре рата је спортски радник, а током окупације када је формиран Крушевачки лоптачки подсавез, 17. јануара 1943. године, био је први потпредседник истог. Постављен на првој редовној годишњој скупштини ОФО у Крушевцу, 18. новембра 1945. године, за првог референта фудбалске секције.



1946. Будимир Миливојевић (1914-?) из Крушевца, завршио је Трговачку академију и био је чиновник. Играо фудбал за "Цар Лазар", потом у "Бати" Борово. Током окупације играо за СК "Крушевац". После рата наступао за "Напредак". На седници ОФО Крушевац 14. фебруара 1946. изабран за референта за фудбал.



1946. Милутин Арсић (1909-1999) рођен у Игрошу, пре рата је текстилно-галантеријски трговац у Крушевцу, био је пословођа Трговачке школе, дописник разних листова, и активан спортски радник - један од оснивача ФК "Трговачки". Био је секретар Одбора за градњу Дома трговачке омладине. Референт за фудбал при ОФО од 27. јуна 1946.

1946-1947. Ратибор Вукотић из Крушевца, правник, током окупације члан СК "Крушевац", и подсавезни капитен. На седници ОФО Крушевац 15. децембра 1946. године изабран за референта за фудбал. Од 19. децембра исте године постао је председник Одбора за фудбал при Окружном фискултурном одбору. Оснивањем Среског фудбалског одбора председник је истог.

Срески фудбалски одбор Среза расинског

Формирањем Фудбалског савеза Југославије и Фудбалског савеза Србије 1948. био је велики корак напред за фудбал јер су формиране чисто фудбалске организације. Оснивањем Обласног фудбалског одбора Крагујевац 1949. прави се нови корак напред у фудбалској организацији а Срески фудбалски одбор Среза расинског постао је његов део.

Председници Среског фудбалског одбора Среза расинског
1947-1949. Ратибор Вукотић (други пут).



1949-1953. Ђорђе Ђокић (1914-1999) из Крушевца, први је фудбалски радник из Крушевца који је званично као фукционер ушао у просторије ФСЈ и кабинет Рате Дугоњића. Био је секретар Иницијативног одбора који је руководио Зоном до оснивања Центра 1955. године. Затим је изабран за секретара Фудбалског центра Крушевац. Члан Скупштине ФСЈ постао 1953., а у Извршни одбор ФСС изабран 1956. године. Дугогодишњи је секретар ФК "Напредак".

Друга зона КФП Крушевац

Крушевац је 1953. године први пут добио своју праву фудбалску организацију. Поводом даље децентрализације Крагујевачког фудбалског подсавеза - КФП као нижи степен такмичења формиране су три фудбалске зоне КФП са три фудбалска центра: Прва зона КФП Крагујевац, Друга зона КФП Крушевац и Трећа зона КФП Чачак.

Друга зона Крагујевачког фудбалског подсавеза Крушевац за клубове из Крушевца, Александровца, Бруса, Варварина, Трстеника, Рашке, Сјенице и Новог Пазара подељена је на две групе а прваци група играли су финале за апсолутног првака Друге зоне.

"До конференције Зоне радом исте руководи Иницијативни одбор - ИО који је изабран на Пленуму КФП у саставу: Ђорђе Ђокић, др Сава Гајић, Божидар Вељковић, Света Радовановић, Душан Милосављевић и Ратко Ђокић сви из Крушевца, Раде Младеновић из Бивоља и Вукман Апостоловић из Трстеника" (*Победа*, 15. мај 1953, стр. 5).

Седиште Иницијативног одбора: Мирка Томића бр. 133.

Председник ИО Друге зоне КФП Крушевац



1953-1955. Света Радовановић (1900-1961) рођен у Паруновцу, још од ране младости заволео је спорт и он му је кроз читав живот представљао највећи идеал. Пре рата је живео у Суботици, где је активно радио као фудбалски судија, а дуже времена био је секретар суботичког ЖАК. После рата вратио се у Крушевац, где је приступио формирању новог фудбалског руководства. Први је савезни судија у Крушевцу.

Фудбалски центар Крушевац

"Педесет делегата на скупштини Крагујевачког подсавеза одлично је обавило задатак. Ово је, можда, први пут да није било истицања личних, клупских проблема - већ се шире и конструктивније радило. Извршена је реорганизација такмичења, укинут је извршни одбор... Најважнија је одлука о формирању три такмичарска центра - Крагујевачког, Чачанског и Крушевачког..." (*Футбал*, 23. март 1955, стр.6).

Крушевачки фудбалски центар - КФЦ за места: Александровац, Брус, Трстеник, Варварин, Крушевац, Параћин, Ћуприја, Деспотовац и Светозарево, док су клубови из Рашке, Сјенице и Новог Пазара припали Чачанском фудбалском центру. КФЦ имао је две лиге са по 10 клубова - источну и западну групу. Прваци група боре се у финалу за виши ранг.

"На оснивачкој скупштини Фудбалског центра Крушевац 26. јуна 1955. изабрана је управа: председник Света Радовановић - Крушевац, потпредседник Милорад Качаник - Варварин, секретар Ђорђе Ђокић - Крушевац, благајник Храна Ђорђевић - Крушевац и члан Раде Миловановић - Бивоље. Такмичарска комисија: Душан Милосављевић - Крушевац, Стеван Милосављевић - Крушевац, Милутин Златановић - Бивоље, Данило Омић - Крушевац. Комисија за подмладак: Мика Петровић - Крушевац, Миша Павићевић - Трстеник, Раде Форцан - Параћин, Драгомир Ђорђевић - Бивоље и Будимир Милосављевић - Светозарево. Надзорни одбор: Мија Павловић - Крушевац, Станојло Ралић - Крушевац и Аца Перовић - Крушевац" (*Победа*, 2. јул 1955, стр. 6).

Оснивањем новог среза Крушевац (територија бившег округа) 1955. у чији састав су ушле територије укинутих срезова осетила се потреба за основањем новог Фудбалског центра среза Крушевац.

"У присуству представника разних спортских друштава са територије нашег Среза, као и представника бившег Фудбалског центра Крушевац, одржана је 3. септембра 1956. године оснивачка скупштина Фудбалског центра среза Крушевац. У руководство фудбалског центра скупштина је изабрала 12 спортских радника. За председника је изабран Света Радовановић, за подпредседника Љуба Јовановић, а за секретара Животије Митић" (*Победа*, 7. септембар 1956, стр. 6).

Седиште Фудбалског центра било је у Косанчићевој бр. 10.

Председник Фудбалског центра Крушевац



1955-1958. Света Радовановић (1900-1961) рођен у Паруновцу, био је председник Иницијативног одбора Друге зоне Крагујевачког подсавеза. Децентрализацијом Крагујевачког подсавеза Света Радовановић је изабран за председника Фудбалског центра Крушевац.

Фудбалски подсавез Крушевац

Реорганизацијом од јула 1958. године уместо дотадашњег Крагујевачког фудбалског подсавеза формирана је Крагујевачка фудбалска зона. Истовремено су као нижи степен такмичења расформирани дотадашњи фудбалски центри а основано шест нових фудбалских подсавеза.

"Оснивачка скупштина новог Крушевачког фудбалског центра одржана је 23. јуна 1958. године. Пошто је дата разрешница старој управи фудбалског центра, прочитана су правила новог Подсавеза, а затим изабран нови управни одбор. Крушевачки подсавез почиње са радом 1. јула 1958. године. Изабрана је управа: председник Света Радовановић, I потпредседник Љуба Јовановић, II потпредседник Новак Јелић, секретар Животије Митић и благајник Обрен Ђурђић" (*Победа*, 28. јун 1958, стр. 8).

"Фудбалски подсавез Крушевац организовао је инструкторски курс за фудбалске тренере. Пред комисијом коју су сачињавали Младен Сарић, Александар Петровић из Београда и Бошко Ралић, тренер "Напретка" полагали су кандидати. Испит су положили: Љубодраг Ристић, Милан Златановић, Светомир Петровић, Мирча Павловић, Ратибор Матић, Првослав Милојевић, Петар Лазаревић и Борисав Миљковић сви из Крушевца, Бехудин Шуловић из Прибоја на Лиму, Ранђел Стојановић из Обилићева, Драгослав Костић из Косјерића, Милан Миленковић из Милутовца, Радомир Каралић из Александровца и Радисав Павловић из Горњег Ступња. Тако је Крушевац добио своју тренерску организацију, а ФК "Напредак" је ставио на услугу своје просторије, справе и тренерке. Треба одати признање предавачима Ралићу, др Лисинцу, Радовановићу и другима" (*Футбал*, 11. фебруар 1959, стр. 5).

Председници Фудбалског подсавеза Крушевац

1958-1961. Света Радовановић (1900-1961) рођен у Паруновцу. Када су формирани подсавези, Света Радовановић до тада председник Фудбалског центра Крушевац постао је први председник Фудбалског подсавеза Крушевац. Његова је заслуга за тадашње успехе Подсавеза Крушевац. За неуморну активност више пута је награђиван од виших фудбалских форума. Умро је 9. јануара 1961. године.



1961-1971. Владимир Крстић (1915-1988) рођен у Врању, завршио је Правни факултет у Београду 28. новембра 1943. године и истог дана декретом Министраства правде постављен за судијског приправника у Окружном суду у Крушевцу. Од 1. јула 1956. срески јавни тужилац у Крушевцу (од 1963. општински) све до пензионисања 1975. године. Познати фудбалер и спортски радник. Биран у пет двогодишњих мандата за председника Фудбалског подсавеза Крушевац. Поред тога био је активан у руковдству ФК "Напредак".



Фудбалски савез подручја Крушевац

После реорганизације система такмичења 1972. године Фудбалски подсавез Крушевац постао је Фудбалски савез подручја Крушевац.

Стручни савет ФСЈ на својој седници од 25. септембра 1975. године покреће иницијативу за методолошки приступ планирања развоја у оквиру фудбалских савеза подручја и општина, па је у вези с тим, израдио тезе које треба да послуже као оријентација и помоћ организацијама за израду програма развоја.

Фудбалски савези подручја, као територијалне организације представљају стручно-кадровске центре фудбалске организације на територији коју обухватају. Као такве оне спроводе комплетну активност зацртану четворогодишњим програмом развоја фудбала.

Фудбалски савез подручја ће повести акцију да све јаче и организованије фудбалске активе региструје у фудбалске клубове са минималним условима за општинску лигу. Повећање броја фудбалских клубова захтева и нову организациону структуру фудбалског савеза подручја. У акцији преношења надлежности за вођењем масовне активности на ниже територијалне организације фудбалски савез подручја формираће у свим општинама свог подручја фудбалске савезе општина.

Председник Фудбалског савеза подручја Крушевац 1971-1975. Драгомир Ђорђевић (1922-2003) рођен у Бивољу, био је борац Расинског партизанског одреда. После рата ради у Предузећу за обраду дувана у Крушевцу. У међувремену, завршио је скраћене курсеве у Београду који су у рангу инжењера и постао директор предузећа. Активан је друштвено политички радник и добитник више признања за свој рад. Познати је фудбалер затим спортски радник.



Међуопштински фудбалски савез Крушевац

Фудбалски савез подручја Крушевац после реорганизације од 1975. носи назив Међуопштински фудбалски савез Крушевац - МФС.

Од сезоне 1977/78. године гасе се подручне лиге а формира Међуопштинска лига Крушевац, док су сви остали клубови распоређени у новоосноване општинске лиге.

“Међуопштински фудбалски савез у Крушевцу одржао је проширену седницу Извршног одбора са представницима друштвено-политичких организација. На овај састанак позвани су представници друштвено-политичких организација са територије односно подручја Крушевца. Овом значајном састанку присуствовали су и представници појединих клубова, затим председник ФСС Петар Ђорђевић, председник тренерске организације Србије Милутин Шошкић, Миомир Миленковић в.д. генерални секретар ФСС и други. Извештај о стању, проблемима и задацима фудбалске организације на територији Међуопштинског фудбалског савеза Крушевац поднео је председник Животије Митић. Истак-

нуто је да су у општинама Трстеник, Ћићевац, Варварин, Александровац, Брус и Крушевац формирани општински фудбалски савези. Оваквом организацијом доста се постигло, а као најважније даље омасовљење фудбалског спорта" (*Трибина*, Трстеник, 25. фебруар 1977, стр. 8).

"На годишњој Конференцији Међуопштинског фудбалског савеза, почетком фебруара 1981. године, разматрани су досадашњи резултати, одређени наредни и изабрано ново руководство. На свом подручју МФС има шест општинских фудбалских савеза (Крушевац, Трстеник, Александровац, Варварин, Ћићевац и Брус), а одвија се такмичење у седам лига. На територији МФС Крушевац активно ради и такмичи се 104 клуба, од Општинске до Прве лиге. У клубовима је регистровано 3.650 фудбалера. Поред регистрованих постоје 42 сеоска и 62 фабричка актива са 1.480 играча. Уместо досадашњег председника Животија Митића изабран је Милорад Петровић досадашњи председник Фудбалског савеза општине Крушевац" (*Победа*, 6. март 1981, стр. 18).

Новом реорганизацијом фудбалског спорта Међуопштински фудбалски савез Крушевац престао је да постоји 1985. године.

Седиште МФС је у улици Обилићева бр. 20.

Председници МФС Крушевац

1975-1981. Животије Митић (1921-1992) рођен у Маскару, секретар Фудбалског подсавеза Крушевац од 1956. до 1975. године. Затим је изабаран за председника Подсавеза. Од 1982. године постао је председник Крагујевачке фудбалске зоне.



1981-1982. Милорад Петровић (1929) рођен у Мудраковцу, завршио је Пољопривредни факултет, говорио је четири језика: немачки, енглески, француски и руски. Почео је да ради у Земљорадничкој задруги "Јединство" у Мудраковцу 1953. године. Директор је предузећа "Агропромет". Радио је у предузећима: "14. октобар", "Равниште" и "Жупски рубин комерц". Истакнути је спортски радник. Савезни делегат. Имао је и положени испит за фудбалског судију.



1982-1983. Драган Филиповић (1932-2013) из Трстеника, истакнути је спортски радник. Био је фудбалски судија, потом делегат на Шумадијско-поморавској лиги, инструктор, председник комисије за регистрацију играча. Први је председник Фудбалског савеза Трстеник. "На годишњој Конференцији Међуопштинског фудбалског савеза Крушевац изабран је нови председник Филиповић" (*Победа*, 5. март 1982, стр. 19).





1983-1984 Љубиша Ђорић (1934) рођен у Горњем Злегињу, завршио Правни факутет у Сарајеву. Радио у СО Александровац. Он је 1964. године обновио рад ФК "Жупе" након њеног гашења. Формирао је ФСО Александровац. Био је члан председништва ФС региона Краљево у два мандата и члан Извршног одбора ФСРО Крушевац. Носилац одликовања ФС Србије, ФС краљевачког региона и ФСРО за развој фудбалског спорта.



1984-1985. Проф. др Љубодраг Ђорђевић (1944) рођен у Стублу код Блаца, завршио је Машинско-техничку школу у Крушевцу. Машински факултет је завршио 1970. године у Нишу, где је магистрирао 1984., а докторирао 1990. Радио је у Машинско-техничкој школи у Крушевцу, Вишој техничко-технолошкој школи у Крушевцу, на Машинском факултету у Краљеву, на Факултету за индустријски менаџмент у Крушевцу. Био је голман ФК "Трудбеник" из Сталаћа. У међувремену провео једну годину у ФК "Раднички" (Ниш). Потом је председник ФК "14. октобар", члан председништва ФК "Напредак".

Конференција удружења клубова МФЛК

Међуопштински фудбалски савез Крушевца престао је да постоји, али да би функционисала Међуопштинска фудбалска лига Крушевац - МФЛК основано је, почетком 1986. године, Удружење клубова.

Највиши орган МФЛК је Конференција удружења клубова која има нов сазив за сваку сезону. Такмичарско-дисциплинска комисија - ТДК руководи такмичењем лиге, утврђује распоред и време одигравања утакмица, подноси полугодишњи и годишњи извештај о раду, региструје утакмице и води табелу такмичења, решава и одлучује у првом степену по жалбама клубова на утакмице, изриче дисциплинске мере за учињене прекршаје, итд.

Председници Конференције удружења клубова МФЛК

1986-1987. Радош Костић (1954) из Бивоља.
1987-1988. Љубиша Ђорић (1934) из Горњег Злегиња.
1988-1989. Ратко Обрадовић (1945-2009) из Милутовца.
1989-1990. Љубиша Јелић Бенко (1933-2012) из Бачине.
1990-1991. Матеја Томић (1941) из Глободера.
1991-1992. Драган Вуковић (1951) из Медвеђе.

Такмичарско-дисциплинска комисија МФЛК

1986-1989. Љубиша Јелић Бенко (ФСО Варварин) председник.
Чланови: Радослав Бонџић (ФСО Александровац), Горан Минић (ФСО Брус), Ратко Обрадовић (ФСО Трстеник) и др Бранимир Живковић (ФСО Крушевац).

1989-1992. Зоран Трипковић (ФСО Крушевац) председник.
Чланови: Драган Чолић (ФСО Трстеник), Велимир Башовић (ФСО Брус), технички секретар Милан Видојевић до децембра 1990. (од јануара 1991. Михајло Петричевић) и пети члан Бранислав Величковић дисциплински судија.

Председници Одбора за делегирање званичних лица
1986-1989. Момир Видојевић (1929) из Пепељевца.
1989-1992. Радивоје Вуковић (1941) из Касидола (Прибој).

Технички секретари ТДК МФЛК
1986-1990. Милан Видојевић (1944-2007) из Наупара.
1991-1992. Михајло Петричевић (1945-2006) из Крушевца.

Дисциплински судија
1986-1992. Бранислав Величковић (1945) из Беле Воде.

Влада Србије донела је 1991. године Уредбу о начину обављања послова Министарстава и посебних организација ван њиховог седишта а један од подручја је Рашки округ са седиштем у Краљеву који чине општине, и то: Александровац, Брус, Варварин, Врњачка Бања, Горњи Милановац, Звечан, Зубин Поток, Косовска Митровица, Краљево, Крушевац, Лепосавић, Лучани, Нови Пазар, Ражањ, Рашка, Трстеник, Тутин, Ћићевац и Чачак (Службени гласник Републике Србије, бр. 5/91).

Због клубова ван Региона Краљево који су се прикључили овом Савезу, досадашњи Регионални фудбалски савез Краљево преименован је а нови назив је Међурегионални фудбалски савез Краљево (*Ибарске новости*, 17. јануар 1991, стр. 18).

Уредбом о начину вршења послова Министарстава и посебних организација ван њиховог седишта, коју је донела Влада Републике Србије 29. јануара 1992. године, општине су груписане у 29 округа осим Града Београда (Службени гласник СР Србије, бр. 3/92 и 36/92).

Овом Уредбом Владе Србије формиран је Расински округ.

Фудбалски савез Расинског округа

У складу са Статутом ФСЈ, 10. децембра 1992. године, одржана је Оснивачко изборна седница 1. сазива Скупштине Фудбалског савеза Расинског округа у Крушевцу.

Формиран је Фудбалски савез Расинског округа - ФСРО у Крушевцу који обједињује рад фудбалских савеза: Крушевац, Варварин, Ћићевац, Ражањ, Трстеник, Брус и Александровац. ФСРО је 1996. мењао Статут где се у члану 1. брише ФСО Ражањ. Седиште ФСРО у хотелу “Европа”, улица ЈНА бр. 2, затим од 2011. у згради код хале спортова где се и данас налази.

Председници ФСРО

1992-2000. Томислав Трошић (1939) рођен у Трстенику, за председника Фудбалског савеза Расинског округа дошао је са места председника Фудбалског савеза краљевачког региона. Он је и најзаслужнији што је основан Фудбалски савез расинског округа.



2000-2008. Ратомир Живковић (1941-2014) рођен у Трнави код Чачка, завршио је Вишу техничку школу у Крушевцу. Радио је у индустрији "14. октобар" у Крушевцу. Био је фудбалер екипе "14. октобар". Касније је савезни фудбалски судија. Судио је Другу савезну лигу. Био је делегат на савезном степену такмичења. На опроштајној утакмици од његовог активног суђења играли су "Напредак" и Селекција новинара у Крушевцу. Као истакнути спортски радник био је потпредседник ФСРИС, члан ИО ФСС.



2008-2019. Драгиша Бинић (1961) рођен у Голубовцу, био је познати фудбалер и репрезентативац Југославије. Играо је за "Напредак" из Крушевца, "Раднички" из Ниша, "Црвену звезду", "Брест" из Белорусије, "Леванте" из Валенсије, "Црвену звезду" са којом је освојио Куп европских шампиона, "Славију" из Прага као први странац у историји Чешке, "Апоел" из Никозије као први репрезентативац на Кипру, потом одлази у "Нагоју" и "Тосу футурес" као први Србин у Јапану. Касније истакнути спортски радник. Био је председник ФК "Напредак". Функционер је у ФСС. Потпредседник ФСРИС. Биран на место председника ФСРО други пут 2012. и на трећи председнички мандат 2016. године.



2019- Владан Гашић (1991) из Крушевца. Као омладинац почео је да игра фудбал у ФК Напредак, одакле је прешао у ФК Трајал. Касније се бави приватним бизнисом, али љубав према фудбалу је остала па је 2015. године преузео као председник ФК Трајал, док је био у Првој окружној лиги и довео га до Прве лиге Србије. На изборној седници 8. сазива Скупштине ФСРО од 28. фебруара 2019. године изабран је за председника.



Генерални секретари ФСРО

1992-2006. Михаило Петричевић (1945-2006) рођен у Сарајеву. „Петрика“ је почео да игра фудбал у ФК Напредак из Крушевца у доброј генерацији фудбалера и био је истакнути центарфор. Као младог центарфора тражили су га Партизан, ОФК Београд и Пролетер, али је најконкретнији био сарајевски Жељезничар где се обрео и одиграо неколико пријатељских утакмица и наметнуо се. Напредак га није пустио. Касније је играо за више крушевачких клубова.



2006-2012. Србимир Анђелковић (1952-2020) родио се у Вучаку. Био је фудбалски судија од 1980. године, судио је утакмице од општинске, међуопштинске, окружне, зоне, Српске лиге, а на савезни степен дошао је 1982. године где је на Другој и Првој савезној лиги до 1996. године. После тога је инструктор прве категорије и стручни посматрач на Првој лиги Србије.



2012- Дејан Анђелковић (1977) рођен у Пакашници. Играо је фудбал у млађим селекцијама Напретка и бивољског „Борца“, а почео је са суђењем утакмица 1996. године. На Прву лигу Србије дошао 2008., а на Супер лигу 2011. године. Фудбалски је судија прве категорије. Судија прве групе - Супер лига Србије (свирач) од 2013. до 2016. године. Потом је посматрач на Српској лиги до 2020. године, затим је посматрач на Првој лиги Србије.



Фудбалски савез Града Крушевца

На територији општине Крушевац 1974. године од 90 насељених места њих 50 има фудбалске активе, а 20 места фудбалске клубове. Непобитан је податак да је 80% сеоске омладине укључено у активе преко којих се бави спортом. Ради боље координације осетила се потреба за оснивањем једне нове фудбалске организације.

Фудбалски савез општине Крушевац - ФСО, основан је 4. маја 1974. године (Извор: Статут ФСО Крушевац - архива Владе Богдановића) са задатком да на бази утврђених циљева и интереса нашег друштва своју делатност развија на стварању услова и пружању потребне помоћи за омасовљење фудбалског спорта у нашој општини.

Основни задатак ФСО је активност у школама, активима и вођење општинске лиге. ФСО, као основна територијална организација представља базу масовне активности и почетну базу обезбеђења квалитета. Као таква спроводи комплетну фудбалску активност зацртану четворогодишњим програмом развоја фудбалског спорта. Систем

такмичења на територији ФСО спроводи се за све категорије играча и све организације: школе, пионири, омладинци, сениори.

Споразум о организовању и удруживању фудбалских клубова и актива на територији општине Крушевац у Фудбалски савез општине Крушевац утврђен је на Конференцији Савеза априла 1975. године. ФСО Крушевац, члан Савеза организације за физичку културу - СОФК општине Крушевац, са другим фудбалским савезима општина удружује се у Међуопштински фудбалски савез Крушевац, ФСС и ФСЈ.

Велике тешкоће у раду ФСО створила је 1976. године ситуација изненадног отказивања коришћења радне просторије у улици Милоја Закића, коју је Савез користио од свог оснивања 1974. Поскидане су браве са улазних врата, стављене нове и онемогућен улаз службеном лицу где се налазила целокупна документација. Технички секретар ФСО скоро целу 1976. радио је на отвореном простору испред Дома синдиката. Следеће 1977. захваљујући разумевању Међуопштинског фудбалског савеза ФСО је добио канцеларију у улици Обилићева бр. 20.

У крушевачкој општини 1977. године у фудбалске клубове прерасли су активи 13 села, и то: Велико Головоде, Велики Купци, Јабланица, Штитари, Велика Ломница, Рибаре, Буковица, Каоник, Мешево, Макрешане, Лукавац, Велика Крушевица и Вучак.

С обзиром на реорганизацију такмичења 1977. године сви ови 13 фудбалских клубова заједно са 7 клубова који су преузети од Међуопштинског фудбалског савеза укључиће се у новоформиране општинске лиге. Клубови који су преузети од Међуопштинског фудбалског савеза су они који су се у сезони 1976/77. такмичили у Међуопштинској лиги "Б", и то: "Расина" (Витановац), "Дворане", "Модрица", "Здравиње", "Горњи Степош", "Јастребац" (Велики Шиљеговац) и "Бела Вода".

На састанку представника клубова са територије општине Крушевац, који је одржан 28. септембра 1977. године, по питању формирања лиге подмлатка за такмичење 1977/78. годину, донет је закључак да клубови који се такмиче у Шумадијско-поморавској зони и Међуопштинској лиги: "Борац" (Бивоље), "Паруновац", "Обилићево", "Пепељевац", "Шанац", "Трговачки", "Мачковац" и "Глободер" обавезни су да поред првих тимова имају и тимове подмлатка. Фудбалски клубови који се такмиче у општинским лигама нису обавезни да за ову такмичарску годину формирају подмлатке.

Фудбалски савез општине Крушевац по први пут организовао је лигу подмлатка за сезону 1978/79. годину тако што је клубове поделио у две групе: група "А" и група "Б".

Група "А" јесен 1978.

Борац (Бивоље)	6	5	0	1	20:9	10
Обилићево (Крушевац)	6	5	0	1	16:8	10
14. октобар (Крушевац)	6	4	0	2	21:9	8
Мачковац (Мачковац)	6	3	1	2	14:9	7
Паруновац (Паруновац)	6	1	1	4	8:18	3
Глободер (Глободер)	6	1	0	5	5:17	2
Шанац (Шанац)	6	1	0	5	5:19	2

Група “Б” јесен 1978.

Мешево (Мешево)	5	4	1	0	12:4	9
Горњи Степош (Г. Степош)	5	4	0	1	16:7	8
Младост (Макрешане)	5	3	0	2	19:11	6
Модрица (Модрица)	5	1	2	2	13:11	4
Расинац (Велико Головоде)	5	1	0	4	13:21	2
БСК (Бела Вода)	5	0	1	4	8:23	1

Седница Председништва ФСО Крушевац одржана 14. фебруара 1986. поводом престанка рада Међуопштинског фудбалског савеза Крушевац а у циљу формирања Удружења клубова Фудбалског савеза општине Крушевац. Формирана је Конференција Удружења клубова а за председника постављен Радош Костић из ФК “Борац” (Бивоље). Изабрана је и Такмичарско-дисциплинска комисија чији су чланови из ФК “Јастребац” (Велики Шиљеговац) и ФК “Јединство” (Мало Головоде).

Донета је одлука да у такмичарској 1987/88. години клубови Прве општинске лиге обавезни су да имају тренера.

ФСО Крушевац је 1990. године остао без просторија у Обилићевој улици па се уселио у просторије код Хале спортова где кратко остаје и после две године одлази на нову локацију стадион “Младост” до 1997. године, а потом се сели у Халу спортова где се и данас налази.

Када је 2008. одлуком Народне скупштине проглашен Град Крушевац од тада је ФСО Крушевац: Фудбалски савез града Крушевца.

Председници Фудбалског савеза општине Крушевац



1974-1981. Милорад Петровић (1929) рођен у Мудраковцу, са ове функције отишао за председника Међуопштинског фудбалског савеза Крушевац.



1981-1982. Драгић Јовановић (1952) рођен у Мудраковцу, друштвено-политички је активист. Био је секретар Савеза социјалистичке омладине. Потом је радник Општинске конференције Социјалистичког савеза. Играо фудбал за “Обилићево”, потом је истакнути спортски радник. “На годишњој Конференцији Фудбалског савеза општине Крушевац изабран је за председника” (*Победа*, 30. јануар 1981, стр. 18). Остаће упамћен као најмлађи председник у историји овог Савеза.

1982-1984. Милен Савић (1935) рођен у Купацима, завршио је Правни факултет у Нишу 1970. године. Радио је пет година у "Карађорђеву" као управник једне испоставе, затим у ЗЗ у Великом Орашју и 30 година у Удружењу занатлија у Крушевцу. Након тога водио је приватну агенцију за некретнине 12 година. Истакнути је спортски радник. Дугогодишњи је председник ФК "Купци". Био је у Надзорном одбору ФСС.



1984-1988. Миливоје Соколовић (1938) рођен у Витановцима, завршио је Вишу економску школу у Београду. Радио је у СО Велики Купци, СО Брус, Синдикалном већу Крушевац и "Електроисток". Био председник синдиката "Електропривреде" Србије. Играо фудбал за ФК "Копаоник" из Бруса. Основао је ФК "Расина" из Витановца. Био је председник СИЗ за физичку културу, члан Председништва ФСС.



1988-1992. Ратомир Живковић (1941-2014) рођен у Трнави код Чачка, био је председник Фудбалског савеза Расинског округа и председник судијске организациије у Крушевцу.



1992-1996. Стојан Стојановић (1949) из Крушевца, завршио је Трговачку школу. Радио је у ТП "Равниште" из Крушевца. Од 2002. је приватни предузетник. Истакнути је спортски радник. Био је председник ФК "Борац" из Бивоља од 1983. до 1993. године. Потпредседник Фудбалског савеза Расинског округа. Члан Скупштине ФСРИС у два мандата. Председник Надзорног одбора ФСРИС. Савезни делегат - Супер лига и Прва лига.



1996-2000. Братислав Гајић (1958) рођен у Коњуху, завршио је Средњу пољопривредну школу у Александровцу. Радио је у ЗЗ "Калемар" у Коњуху где је од 1990. до 2000. године директор. Играо је фудбал за ФК "Шумадија" из Коњуха. Затим је председник клуба. Потпредседник је ФСРО у два мандата, комесар за окружна такмичења у два мандата. Од 2008. до 2012. је потпредседник ФСРИС. Делегат на Зони 5 година, на Српској лиги 11 и 3 године на Супер и Првој лиги.



2000-2013. Стојан Стојановић (други пут).



2013- Др Владан Младеновић (1971) рођен у Дедини, завршио је Медицински факултет. Специјалиста дечје хирургије постао је 2011. Ради у Општој болници у Крушевцу. Фудбал је почео да игра у млађим категоријама ФК "Напредак". Наступао је за ФК "Студентски град" који се такмичио у Српској лиги, затим за "Пепељевац", "Полет" (Каоник), "Дедину" и "Мачковац". Положио је за савезног фудбалског судију, судио Српску лигу. Делегат је на фудбалским утакмицама Супер лиге и Прве лиге Србије. Завршио је Вишу тренерску школу за фудбал 1994/95. на Београдском факултету код проф. Вељка Алексића. Изабран на други мандат који му тече од 2016. године.

Секретари ФС Града Крушевца

1974-1980. Слободан Николић (1920-2006) из Крушевца.
1980-1984. Драгић Јовановић (1935-1986) из Залоговца.
1984-1986. Томислав Лукић (1947-?) из Залоговца.
1986-1988. Зоран Матић (1954) из Вратара.
1988-1992. Др Бранимир Живковић (1948) из Крушевца.
1992-1996. Светислав Ракић (1948) из Читлука.
1996-2004. Зоран Трипковић (1954-2011) из Стопање.
2004-2013. Миломир Вујичић (1949) из Шаврана.
2013- Чедомир Андрејић (1983) из Крушевца.


Д. Јовановић


Т. Лукић


Б. Живковић


Ч. Андрејић

У Фудбалском савезу града Крушевца најдужи стаж спортског радника има Ненад Вацић (1978) из Великог Головода, који вредно ради као технички секретар читавих 15 година.



Фудбалски савез општине Александровац

Новембра 1945. године по предлогу Окружног фискултурног одбора Крушевац формиран је Иницијативни срески фискултурни одбор среза Александровац чији је секретар Душко Каралић из Горњег Злегиња. Срески фискултурни одбор среза Александровац формиран је августа 1946. године (ИАК, Фудбалски клуб Напредак).

У Срезу жупском ради 28 фискултурних актива. Срески фискултурни одбор организовао је слет пионира и један омладински слет на коме је учествовало преко 600 омладинаца. Фискултурници у активима највише се баве лаком атлетиком. Најбоље резултате има актив из Гаревине који има и добру фудбалску екипу (*Победа*, 14. фебруар 1947, стр. 4).

Пољопривредна школа има најнапреднији актив (фудбал, одбојка, гимнастика) и ако се бори са тешкоћама (*Победа*, 28. март 1947, стр. 4).

У Александровцу 1954. године први пут се организује такмичење сеоских фудбалских актива. Срески комитет Народне омладине Среза жупског организовао је фудбалско такмичење свих сеоских екипа. За такмичење се пријавило само шест актива, али је такмичење ипак одржано. Првак среза је Дашница, друга је "Слога" из Ратаја. Победник је требало да добије награду која се састоји од 4 пара фудбалских ципела и једне лопте а другопласирани две лопте, али награда није подељена (*Победа,* 21. јануар 1955, стр. 5).

Већ 1955. године учешће у такмичењу узео је велики број актива. У завршници такмичења нашло се осам актива који су образовали среску лигу: Горњи Ступањ, Ратаје, Дашница, Стубал, Злегиње, Гаревина, Витково и Трнавци. Није познат првак.

Срески првак 1956. године фудбалски актив из Ратаја.

"Фебруара 1957. године основан Савез спортова општине Александровац који треба да обухвати спортска друштва: Риболоваца, Стрелаца, ДТВ "Партизан" и секције: фудбалску, одбојкашку, кошаркашку и друге, и све сеоске спортске организације. Већ у септембру следеће године дат је у задатак новој управи да будући рад побољша и да формира општинске лиге за фудбал, одбојку и шах. За председника изабран Светомир Томић" (*Победа*, 12. септембар 1958, стр. 8).

Срески првак 1957. године фудбалски актив Злегиње победио у финалу Ратаје резултатом 2:1. победнику припао пехар а пораженом фудбалска лопта.

Срески првак 1958. године фудбалски актив из Злегиња.

ДТВ "Партизан" у Злегињу основан 1959. године. Село Злегиње познато је по разноврсној спортској активности. Школа је изградила веома добар спортски полигон са справама за вежбање и за мале спортове. По формирању ДТВ у њега се уписало 350 чланова (*Победа,* 22. новембар 1959, стр. 8).

СОФК општине Александровац формиран јануара 1963. године.

Слаб рад спортских радника у Александровцу довео је до тога да је ФК "Жупа" 1963. године дисквалификована из такмичења првог

разреда Фудбалског подсавеза Крушевац. ФК "Жупа" носи неколико неславних рекорда у негативном смислу - има највише кажњених играча, слабу организацију утакмица, кажњавана је новчано, једном речју представља проблем за Подсавез. Функционери кажу да нема стручног кадра и средстава и мисле да је то довољан и оправдан разлог. Ти функционери само чекају годишњу скупштину па да буде - бриго моја прећи на другога. СОФК је на време интервенисала, али није могла да окупи управу друштва на разговор. Спортска публика негодује а постоје и младићи који хоће да играју фудбал и рукомет.

Велики део кривице пао је на СОФК који је само фиктивно постојао. Онда је 1964. године покренуто питање зашто се на рачуну Фонда за физичку културу општине налази 1.500.000 динара замрзнутих средстава, поред чињенице да цела Жупа нема ни један објекат за квалитетан спорт.

Ипак спортски радници су 1964. године успели да обнове рад ФК "Жупа" који је кренуо да се такмичи у најнижем рангу Подсавеза што је представљало велики успех.

Општина Александровац је дуго имала само једно спортско друштво оличено у ФК "Жупа" и тек 1953. године регистрован је ФК "Слога" из Горњег Ступња као друго по реду. На трећи клуб у овом крају чекало се до 1969. године када је основан ФК "Слога" из Дашнице.

ФСО Александровац основан 1969. године (рекао Љубиша Ђорић).

Председници ФСО Александровац



1969-2000. Љубиша Ђорић (1934) рођен у Горњем Злегињу, био је добар фудбалер. Потом је спортски радник који је дуго година водио ФК „Жупа". Биран у многим спортским форумима и најзаслужнији је за развој спорта у овом крају. Формирао је Фудбалски савез општине Александровац за клубове са територије општина Брус и Александровац и био његов дугогодишњи председник.



2000-2004. Драгиша Стојановић (1957) рођен у селу Вуковац код Жагубице. Завршио је Вишу машинску школу. Од 1985. године бави се приватним предузетништвом. Играо је фудбал од малих ногу и та игра довела га је у ФК "Жупа" у Александровац. По престанку играња фудбала остао је у фудбалу као спортски радник. Био је председник ФК "Жупа" и спонзор у годинама највећих успеха клуба.

2004-2012. Жика Томић (1958) рођен у Дашници, завршио Средњу машинску школу у Крушевцу. Запослио се у СУП Александровац где ради као саобраћајни полицајац. Играо фудбал за "Слогу" (Дашница), "Слогу" (Горњи Ступањ) и "Жупу" (Александровац). Касније суди Српску лигу и зону, затим је делегат у Српској лиги и зони. Члан је Извршног одбора ФСРО, члан скупштине региона Србије, комесар Савета за безбедност ФС региона Источне Србије.



2012-2016. Момчило Милосављевић (1951) рођен у Горњем Злегињу, ради АМСС у Александровцу. Фудбал је играо за ФК "Виноградар" из Злегиња. Потом је фудбалски судија, суди Зону и Другу српску лигу. Завршио је тренерску школу и био је тренер ФК "Виноградар" који у том периоду постиже највеће успехе у својој историји. Делегат је на Првој лиги Расинског округа, комесар за такмичење Друге лиге ФСРО.



2016- Владица Прибановић (1980) рођен у Ржаници, приватни је предузетник и има трговинску радњу. Одувек се бавио спортом а касније постао спортски радник који је данас на челу Фудбалског савеза општине Александровац.



Фудбалски савез општине Варварин

Одбор за основно телесно васпитање - ОТВ среза темнићког основан је половином фебруара 1946. године. Овај одбор састављен је од 4 другарице и 5 другова, и то: Рада Гавриловић, Рада Ђорђевић, Зорица Степић и Манојловићева, потом Љ. Сандић, Брица, Ћирић, Ракић и Ђорђе Манојловић. Задатак овог одбора је припремање ОТВ. Одређени су течајеви и то у среду, четвртак и суботу. Одбор ће ступити у везу са свим друштвима, среским фискултурним одборима и сеоским активима.

Срески фискултурни одбор среза Варварин формиран је августа 1946. године. Драгомир Ђорђевић делегат ОФО Крушевац посетио је децембра исте године Срески фискултурни одбор среза Варварин и приметио: другови из СФО Варварин не познају развој фискултурног покрета, дужности и задатке. ФД "Мирко Томић" у Варварину исто тако врло слабо ради тако да је потребно попунити поједина места руководиоцима у друштву да би исто могло да ради.

Срески фискултурни одбор среза Варварин реорганизован је фебруара 1947. године а за председника је постављен Милорад Качаник.

Срески гимнастички одбор у Варварину основан 13. фебруара 1949. године на челу са Радетом Литрићем.

Општина Варварин после рата има један фудбалски клуб а то је "Мирко Томић" који од 1950. носи назив "Темнић" и који се заједно са "Слогом" из Ћићевца такмичи са клубовима Светозарева, Параћина, Ћуприје, Лапова до 1953. године, када долази у састав Крушевачког фудбалског центра. Од тада се такмичи и "Млади радник" из Бачине.

Првенство среза сеоских фудбалских актива у Варварину први пут је организовано 1954. године а учешће су узела шест актива.

Варварин	4	3	0	1	10:4	6
Доњи Катун	4	2	2	0	12:7	6
Доњи Крчин	4	2	1	1	17:5	5
Обреж	4	2	1	1	8:7	5
Бошњане	4	1	0	3	7:19	2
Ћићевац	4	0	0	4	0:12	0

Табелу је донела крушевачка *Победа*, 2. јула 1954, стр. 6., али немамо последње коло и незнамо ко је првак.

Како се радило казује и један пример - "У Варварину је Срески савез спортова организовао среско такмичење спортских друштава у фудбалу, одбојци и шаху 1955. године. Такмичило се у фудбалу осам друштава а на крају награде нису подељене већ је узео ко је био ближи ("Темнић" узео фудбалску опрему) по оној ко ближи девојци његова девојка" (*Победа*, 13. јануар 1956, стр. 5).

"Младост" из Доњег Катуна првак у фудбалу за 1955. годину.

Спортски савез општине Варварин основан је јула 1956. године а за председника изабран је Милорад Качаник, управитељ Осмољетке.

Првенство у фудбалу општине Варварин организовано 1957. године а узело је учешће пет актива: Доњи Катун, Темнић, Маскаре, Бошњане и Горњи Катун.

Првенство у фудбалу општине Варварин организовано 1958. протекло је у знаку екипе "Орловац" из Маскара која је убедљиво освојила прво место.

Добре резултате су постизали "Студент" и "Раднички" из Варварина, затим "Будућност" из Бошњана, "Задругар" из Крчина и други.

СОФК општине Варварин формиран 1962. године.

"Општински одбор спортских организација општине Варварин није се ниједном састао 1962., а средства за исту годину нису искоришћена и чак је дозвољено да се угасе јер су остала неискоришћена. На скупштини марта 1963. године било је доста речи о слабој активности. Покушај да се сеоски активи укључе у неко такмичење свела су се на фудбал без икакве организације" (*Победа*, 20. март 1963, стр. 11).

Оснивачка скупштина Фудбалског савеза општине Варварин одржана је 7. јуна 1975. године за клубове са територије општине Варварин. Тада је извршено конституисање и изабрани органи Савеза.

На првом састанку ИО ФСО Варварин 11. августа 1975. године између осталог донета је одлука да се формира општинска лига. Да се обавесте активи који желе да се такмиче да поднесу пријаву до 25. августа исте године.

ФСО Варварин 2007. године ушао у састав ФСО Ћићевац.

Председници ФСО Варварин



1975-1982. Данило Јеремић (1933-2010) рођен у Бошњану, био је директор ИНОС - Варварин. Дугогодишњи председник ФК "Темнић" из Варварина. Истакнути фудбалски и спортски радник и као такав биран за првог председника ФСО Варварин. Биран у највише фудбалске форуме у Фудбалском Подсавезу Крушевац и Фудбалском савезу краљевачког региона.



1982-1984. Александар Живковић Џина (1932) рођен у Залоговцу, завршио је Вишу Управну школу и радио је као комерцијалиста у предузећу "Варваринско Поље". Како живи у Доњем Крчину један је од оснивача ФК "Будућност" и председник. Као истакнути спортски радник изабран је за председника ФСО Варварин.



1984-1986. Милија Марјановић (1938-2005) рођен у Прњиловици, завршио је Вишу Управну школу. Живео је у Варварину где је радио у предузећу ИНОС Варварин. Играо је фудбал за "Темнић" до 1966. године. По престанку играња фудбала истакнути је спортски радник. Био је председник ФК "Темнић". Члан фудбалских форума Међуопштинског фудбалског савеза Крушевац и Фудбалског савеза краљевачког региона.



1986-1988. Љубиша Јелић Бенко (1933-2013) рођен у Бачини, чиновник у СО Варварин где је инспектор. Затим је комерцијалиста у предузећу "Рубин" у Варварину. Председник је МЗ Бачина. Спортски радник кога су називали и "Херера" за чије име су везани сви успеси "Младог радника" из Бачине. Биран је у највише форуме у Подсавезу Крушевац, Фудбалском савезу краљевачког региона и Фудбалског савеза Расинског округа.

1988-1992. Драган Чабрић (1956) рођен у Малој Крушевици, професор је народне одбране. Запослио се у Секретаријату за народну одбрану у Варварину. За председника СО Варварин изабран је 1996. године а посао председника обављао је волонтерски. Као студент је играо фудбал у Београду да би потом у свом месту Мала Крушевица основао ФК "Чукарички" 1980. године где је играч, тренер, председник.



1992-2004. Љубиша Јелић Бенко (други пут).

2004-2008 Радоица Ћосић (1947) рођен у Обрежу, завршио је Средњу машинску школу у Београду. Радио је у "Термоопреми" из Варварина касније интегрисана са индустријом "14. октобар" где је шеф оперативне припреме. Потом ради у Занатској задрузи "Проинг" приватној фирми. Играо је фудбал у "Партизану", затим за "Темнић" из Варварина. Као истакнути спортски радник основао је ФК "Јухор" из Обрежа. Био је делегат у зони.



2008- Драган Јовановић (1969) рођен у Бачини, завршио је Економски факултет. Радио је у Пољопривредном комбинату "Варварин" као финансијски директор. Потом је шеф Експозитуре Поштанска штедионица Варварин. Као истакнути спортски радник биран је за председинака ФСО Варварин и 2012. године, 2016., а од 2019. године тече му четврти мандат.



Фудбалски савез општине Трстеник

Иницијативни срески фискултурни одбор среза Трстеник основан новембра 1945. на предлог Окружног фискултурног одбора Крушевац, а фебруара 1946. основан је Срески фискултурни одбор среза Трстеник чији је руководилац Душан Павловић.

Спорстко друштво "Морава" из Медвеђе формирано 1947. године и исте године постиже велики успех на среском такмичењу у вишебоју. После тога следе успеси 1948. године на републичком и савезном такмичењу у Младеновцу и Београду када женска екипа заузима прво место, а мушка друго место. Тада је Друштво писмено похваљено и награђено од Гимнастичког савеза Југославије.

У такмичењу сеоских фудбалских актива 1951. године "Морава" из Медвеђе је првак општине Велика Дренова и учествује у такмичењу сеоских актива крагујевачког подсавеза где заузима друго место.

До 1953. године спортска друштва у Трстенику нису добила од власти и друштвених организација никаква средства и помоћ и ако

имају стручне кадрове за рад друштава и велики број омладине. У мају 1952. године ДТВ "Партизан" добио је за вежбаоницу један локал у чије реновирање је морао још да уложи новац!

Фудбалско првенство среза трстеничког 1953. године:

Први круг: Горњи Рибник-Велика Дренова 2:11; Медвеђа-Милутовац 6:4 и 4:1; Стопања-Мијајловац 9:1 и 9:1; Омашница-Лозна 3:0; Стари Трстеник-Страгари 3:0.

Други круг: Стопања-Стари Трстеник 4:1; Омашница-Индустријска школа 1:0. Такмичење се наставља а у следећем кругу упадају: "Гоч" (Врњачка Бања), "Борац" (Ново Село) и Трстеник II.

Трећи круг: "Борац" (Ново Село)-"Гоч" (Врњачка Бања) 3:2; Омашница-Индустријска школа 1:0; Медвеђа-Велика Дренова 6:2; Стопања-Стари Трстеник 4:3. У полуфинале иду "Борац", Медвеђа и Омашница, док четврти члан се чека из меча Стопања-Трстеник II.

Нисмо дошли до резултата полуфинала и финала и незнамо ко је првак среза трстеничког за 1953. годину.

У срезу трстеничком 1954. отпочело је првенство фудбалских актива у организацији Среског одбора Савеза спортова. Учешће је узело 15 актива. Прво коло одиграно је по куп систему како би се добиле седам екипе, док је екипа Богдања прошла директно а онда је формирана среска лига од осам чланова. Све што имамо то је табела среске лиге после трећег кола коју је донела крушевачка *Победа* 2. јула 1954.

Срез је укинут 1955. године па је октобра 1956. године Савез спортова општине Трстеник донео одлуку да образује општинску фудбалску лигу у којој ће се такмичити фудбалски активи са читаве општине. Лига је образована од осам актива и првенство је почело крајем октобра исте године у коме учествују: Индустријска школа, Осаоница, Гимназија, "Млади радник" (Школа ученика у привреди), "Топољак" (Грабовац), Доњи Дубич, Горњи Рибник и Лопаш.

ФД "Пољопривредник" у Божуревцу основано 1956. године.

Спортско друштво "Полет" из Милутовца почело да ради 8. јануара 1957. по сагласности Среског спортског савеза Крушевац.

Спортско друштво "Јединство" из Стопање основано је 1957. године. У Стопањи је од 1947. године постојао фудбалски клуб "Јединство", а оснивањем спортског друштва има још: рукометни клуб, секцију за одбојку, кошарку и лакоатлетску.

За првенство актива општине Трстеник 1957. године узели учешће: "Баштован" (Горњи Рибник), Почековина, "Топољак" (Грабовац), ЧСК (Чаири), Осаоница, Оџаци, Лопаш и "Млади радник" (Трстеник). Првак је Осаоница а бод мање имали су "Баштован" и "Млади радник".

За првенство актива општине Стопања: Омашница, Стопања, Стари Трстеник, Бресно Поље и Тоболац. Првак је Омашница са 12, Стопања 12, Стари Трстеник 11, Бресно Поље 4 и Тоболца 2 бода.

Првак општине Трстеник 1958. године била је "Морава" из Медвеђе која је и срески првак пошто је у финалу на неутралном терену у Стопањи победила Јасику са 6:1, пред 2.000 гледалаца.

Општинско првенство фудбалских актива 1959. године завршено је победом "Мораве" из Медвеђе која као првак учествује на среском такмичењу и осваја друго место у срезу крушевачком.

"Морава" из Медвеђе је првак општине Трстеник 1960. године и на среском такмичењу за првака среза крушевачког осваја прво место.

СОФК општине Трстеник формиран 1961. године.

Председници СОФК општине Трстеник: 1961 Радомир Егерић; 1961-1963 Момчило Тодосијевић; 1963-1967 Ђорђе Ражнатовић; 1967-1971 др Добривоје Шарановић; 1971-1973 Живомир Вељковић; 1973-1979 Миливоје Јокановић.

Општинско првенство фудбалских актива 1962. године играно у две групе. Група "А" - Горњи Рибник, Чаири, Богдање, Дубље, Оџаци и Грабовац. Група "Б" - Горња Омашница, Стари Трстеник, Бресно Поље, Тоболац, Мачковац, Бучје, Стопања и Глободер.

Општинско првенство фудбалских актива 1963. године играно у две групе а финалисти су "Баштован" из Горњег Рибника и Оџаци. Првак је "Баштован" који је победио у финалу резултатом 5:1.

Општинско првенство фудбалских актива 1964. године освојио је "Баштован" из Горњег Рибника, други Почековина, трећи Лопаш.

Општинско првенство фудбалских актива 1966. године играју 26 сеоских фудбалских актива. Полуфинале: Горњи Рибник-Осаоница прекид код резултата 2:3, касније регистрована 3:0 п.ф., Велика Дренова-Божуревац 6:2. Финале: Велика Дренова-Горњи Рибник 3:1.

Трстеник је 1969. године град са 10.000 становника и три веома квалитетна клуба: ФК "Трстеник" такмичи се у Шумадијско-поморавској лиги, Бокс клуб "Прва петолетка" у Српској лиги а Рукометни клуб у лиги уже Србије. Они окупљају око 200 спортиста. Фудбал је најпопуларнији, али општина је тек ове године дала новац за ограду игралишта. За остале трошкове једини приход је од томболе.

У селима СО Трстеник 1974. године формирана су Спортска душтва у Великој Дренови и Оџацима.

СД "Попински партизани" формирано 1976. године у Попини.

Општинско првенство фудбалских актива 1977. године играло се у две групе. За треће место: "Благотин" (Пољна)-Осаоница 6:5 (2:2). Финале: "Партизан" (Богдање)-"Јединство" (Стопања) 5:4 (1:1) пенали.

Општинско првенство фудбалских актива 1978. године играло се у две групе. Прваци група играли су финале а победник је првак општине и улази у општинску лигу Трстеник.

"Полет" (Стари Трстеник)-"Омладинац" (Мала Сугубина) 3:1 и 1:2

"Полет" (Стари Трстеник) постао члан Општинске лиге.

Почековина и Доњи Рибник до 1979. нису имали фудбалски клуб а њихови омладинци играли су фудбал у суседним селима. Ове године основан је ФК "Младост" у Почековини и направљено игралиште.

Крајем 1979. године Трстеник је први пут добио савезног фудбалског судију када је Миодраг Ивановић, брусач из Прве петолетке, положио испит и добио звање савезног фудбалског судије.

Фудбалски савез општине Трстеник основан је 1976. године.

Председници ФСО Трстеник

1976-1988. Драган Филиповић (1932-2013) из Трстеника, био је и председник Међуопштинског фудбалског савеза Крушевац и члан Конференције Фудбалског савеза краљевачког региона.



1988-1992. Милосав Савић (1944) рођен у Медвеђи код Лесковца, завршио је Вишу машинску школу у Новом Саду. Радио као предавач у Средњој машинској школи у Трстенику и Лесковцу. Играо фудбал у новосадском "Радничком", затим у "Ади". За фудбалског судију положио у Сенти, потом је судио на фудбалским утакмицама 16 година. Био члан Управног одбора ФК "Трстеник".



1992-2004. Ратко Обрадовић (1945-2009) из Милутовца, завршио је Средњу економску школу. Радио као службеник у Земљорадничкој задрузи у Милутовцу. Био је истакнути спортски радник који је биран у многе форуме ФСКР и ФСРО. Делегат на утакмицама општинског, регионалног, зонског и републичког степена такмичења.



2004-2008. Милан Милосављевић (1951) из Лозне, успешан је приватни предузетник који води предузеће "19. септембар" д. д. у Лозни. Дугогодишњи је фудбалски судија, касније делегат на фудбалским утакмицама. Председник је ФК "Трстеник".



2008-2012. Драган Крњинац (1961) из Трстеника, завршио је Економски факултет у Крагујевцу. Запошљен је у Пореској управи Трстеник. Играо је фудбал за "Прву петолетку", потом за друге општинске клубове. У председничком мандату ФСО Трстеник био је потпредседник ФСРО и делегат у Скупштини ФСС. Спортски директор ФК "Трстеник" ППТ и члан Управног одбора.

2012-2016. Зоран Божовић (1953) из Трстеника, ради у Министарству унутрашњих послова у Трстенику. Као млад био је врстан спортиста - кошаркаш у изванредној генерацији коју је имао Трстеник. Данас је истакнути спортски радник члан многих форума ФСРО и ФСРИС. Комесар је за такмичење Окружне лиге "А" Крушевац.



2016-2019. Душан Лазић (1972) из Стопање, завршио Средњу електро-техничку школу у Трстенику. Професионално се бавио спортом. Рукометну каријеру започео у РК "Јединство" Стопања, затим је играо за "Прву петолетку", "Гоч-Меркур" Врњачка Бања, "Жупу" Александровац и "Напредак" Крушевац. Био је спортски директор РК "Напредак" Крушевац.



2019- Славољуб Павловић (1968) из Трстеника. После бављења спортом почео је да суди фудбалске утакмице. Као перспективан фудбалски судија судио је на Првој лиги Србије. Од суђења се опростио 2015. године. Потом је делегат на утакмицама Српске лиге - Исток.



Фудбалски савез општине Брус

Половином фебруара 1946. године формиран је Срески фискултурни одбор у Брусу од 6 чланова чији је руководилац Арсеније Костић. Задатак одбора је формирање сеоских актива и уопште рад на пољу фискултуре. Децембра 1946. године делегат из ОФО Крушевац Стојко Јовановић дао је упутства за рад члановима Среског фискултурног одбора среза Брус и пренео им да се заинтересују за такмичење актива. По питању рада ФД "Копаоник" из извештаја делегата види се да је рад невероватно слаб и да је потребно дати им помоћ да би се друштво активирало. Сем фудбалске секције немају ниједну другу а рад на стварању других секција не постоји.

Срески фискултурни одбор реорганизован половином 1947.

Како је после рата кренуо траљаво у више наврата одустајао је од такмичења највише због недостатка новца и небриге спортских радника. Органи власти и друштвене организације у Брусу нису давали никаква средства и помоћ спортским друштвима. Зато је "Копаоник" потражио помоћ у Крушевцу.

"У Крушевцу су 2. новембра 1952. године на игралишту Напретка одигране пријатељске фудбалске утакмице у корист изградње спортског игралишта "Копаоника" у Брусу. Играли су "Борац"-"Расина" 5:5 и "Копаоник"-"Напредак" 3:1" (*Победа*, 7. новембар 1952, стр. 5).

“Копаоник” је пет година непобедив код куће где утакмице прати и по 1.000 гледалаца, због тога што се и околна села интересују за фудбал. “Минијатурни Рио” - тако многи називају Брус због невероватне љубави грађана за успехе њихових љубимаца (*Футбал*, Милан Јакшић, 4. мај 1954, стр. 9).

“Прва фудбалска утакмица у Разбојни одиграна је 3. јуна 1956. године између једне јединице ЈНА и омладине села Разбојна на новом омладинском игралишту. Утакмица се завршила победом војног тима резултатом 7:5” (*Победа*, 1. јул 1956, стр. 6).

“У Брусу 1957. године одржана мала студентска “Олимпијада” и била пријатан доживљај како за домаће учеснике тако и за гостујућу екипу из Александровца. Гости су у стоном тенису победили 5:1, а једину победу за домаћине изборио је Марјановић. Сусрет кошаркаша завршио се 38:38, али игра је била веома груба, једино су се Калијадис (Брус) и Филиповић (Александровац) трудили да пролепшају игру. Фудбалски сусрет завршио је победом домаћина 6:4 а најбољи стрелац био је Шуловић (Брус)” (*Победа*, 26. јул 1957, стр. 8).

СОФК општине Брус формиран јануара 1963. године.

Најзад 1972. године по ко зна који пут обновљен је рад ФК “Копаоник” и од тада креће његов успон.

Клубови са територије Бруса били су под ингеренцијом ФСО Александровац. Оснивачка Скупштина ФСО Брус одржана је 1. маја 1981. године, а у регистар удружења уписан је 12. јануара 1982. године. Касније 2008. овај савез је угашен и припојен ФСО Александровац.

Председници ФСО Брус

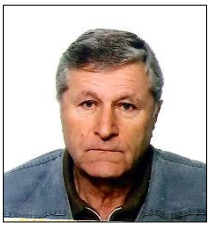

1982-2006. Миленко Весић (1937) из Мале Врбнице, завршио је петоразредну Богословију у Призрену 1953/58. године (тада је ректор био каснији патријарх господин Павле). Међутим, Весић никада није рукоположен већ је радио друге послове. Као истакнути спортски радник основао је Фудбалски савез општине Брус и био његов дугогодишњи председник. За изузетан допринос развоја спорта а посебно фудбала Миленко Весић проглашен је за Заслужног фудбалског радника Фудбалског савеза краљевачког региона 1989. године.



2006-2008. Михајло Лапчевић (1951) из Лепенца, завршио је Трговачку школу. Радио је у ТП “Копаоник” у Брусу. Активан је друштвено-политички радник, одборник у СО Брус. Играо фудбал за ФК “Млади горани” из Дубаца, потом је положио за фудбалског судију, судио регионалну лигу. Стекао је звање: републички фудбалски судија. Као истакнути спортски радник изабран је за председника Фудбалског савеза општине Брус.

Фудбалски савез општине Ћићевац

Спортско друштво "Ћићевац" у Ћићевцу основано је после рата, 1945. године, а 1951. године су променили име у "Слога".

У Ражњу је основано СД "Буковик". Због испада на игралишту у Ражњу две године се није играо фудбал јер је клуб кажњен забраном играња на годину дана а у међувремену се распао. Тек је августа 1956. године основан нови СК "Буковик" који зависно од административних промена такмичи се у Округу крушевачком или нишком.

Фудбалски спорт у Ћићевцу почетком шездесетих година XX века био је у озбиљној кризи. Нечијом политиком и каприцом 1958. године основан је ФК "Рудар" и тада настају врбовања, подмићивања и спортски односи су се заоштрили између два клуба "Слоге" и "Рудара". "Рудар" је морао да плаћа "Слоги" за играње утакмица на њеном терену! Ликвидацијом рудника, расформиран је и "Рудар". Од тада у Ћићевцу постоји један клуб који тавори у Подсавезу крушевачком.

"Железничар" у Сталаћу основан је 1950. године и функционисао је до 1958. године када се расформирао.

При Бетоњерки "Мирко Томић" у Сталаћу формиран фудбалски клуб "Трудбеник" из Сталаћа јула 1959. године као друго спортско друштво у општини окупивши фудбалере бившег "Железничара".

СОФК општине Ћићевац формиран јануара 1963. године и постојала је само на папиру. У општини постоје само 2 спортска друштва ("Слога" и "Трудбеник") која егзистирају од помоћи радних организација а негују само једну спортску дисциплину - фудбал. Тако је било до 1970. године када је основано треће спортско друштво ФК "Омладинац" из Појата.

Фудбалски савез општине Ћићевац основан је 1976. године за клубове са територије општине Ћићевац. ФСО Ћићевац, већ 1978. године има завидан Савез фудбалских судија који броји 25 чланова да би 1983. године имали 52 члана који суде фудбалске утакмице. У том периоду ФСО Варварин има само 8 судија па је ФСО Ћићевац тај који носи главни терет и покрива општинско првенство Варварин-Ћићевац.

ФСО Ћићевац због малог броја клубова је угашен 2007. године и припојен ФСО Варварин.

Председници ФСО Ћићевац

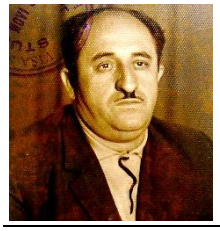

1976-1983. Тихомир Стевић (1927-1983) из Сталаћа, завршио је Економску школу и радио је као управник земљорадничке задруге, од 1961. године као службеник у испостави Завода за запошљавање Крушевац. Био је истакнути спортски радник и председник ФК "Трудбеник". Изабран за првог председника Фудбалског савеза општине Ћићевац.



1983-1988. Стеван Миловановић (1939) из Појата, столар је по занимању, радио је у предузећима “Велика Морава” у Ћићевцу затим у “Липа Сил”. Био је голман, бранио за Велику Дренову, “Слогу” из Ћићевца, “Напредак” из Дреновца и “Омладинац” из Појата. Потом је фудбалски судија и делегат.



1988-1992. Мирослав Мацић (1928) из Ћићевца, играо је фудбал за “Слогу” из Ћићевца и када је сломио кључну кост престао је да се бави спортом. Био је фудбалски судија и делегат на утакмицама Међуопштинског фудбалског савеза Крушевац и Региона Краљево. Председник ФК “Слога” Ћићевца. Секретар ФСО Ћићевац. Члан Такмичарско-дисциплинске комисије ФСО Варварин-Ћићевац.



1992-1996. Милош Машић (1951) из Беркова, цео радни век провео је у Предузећу “Милоје Закић”. Припада првој генерацији подмладка ФК “Слога” из Ћићевца која се такмичила у Подсавезу Крушевац од 1964. до 1967. године. Није наступао за први тим “Слоге”, али је 1973. године положио судијски испит и догурао до републичког фудбалског судије. Судио Моравско-шумадијску зону. Био је председник Комисије за регистрацију и секретар ФСО Ћићевац.



1996-2000. Топлица Пејић (1953) из Ћићевца, завршио Технички факултет у Чачку. Био је активни рукометаш од 1972. до 1986. године. Потом је спортски радник: делегат на фудбалским утакмицама Међуопштинске, Регионалне и Лиге Расинског округа. Члан извршног одбора Фудбалског савеза Расинског округа (1996-2000). Тренутно није у спорту.



2000-2007. Мирослав Чедић (1951) рођен у Алексинцу, истакнути је спортски радник. Био је председник ФК “Слога” из Ћићевца (2004-2008), подпредседник Фудбалског савеза Расинског округа (2004-2008), члан је Скупштине Фудбалског савеза Региона Источне Србије (2004-2008). Делегат зоне од 2000. до 2009. године.

СТРУЧНА СТРУКОВНА ОРГАНИЗАЦИЈА СУДИЈА ФСС

Збор ногометних судија Југославије

Када је основан Југословенски ногометни савез - ЈНС, истовремено је основан и Збор ногометних судија Југославије, као аутономна организација ЈНС. Постојећи судијски колегијум (председник професор Милан Граф, чланови Павао Каудерс и др Мирко Пандаковић) прерастао је у руководство Збора. Одмах је формирано испитно повереништво које је појачало активност за добијање нових чланова.

Прве испитане судије у Београду су инжењер Мутимир Коџић и архитекта Бошко Симоновић. Они су испред испитне комисије (Каудерс и др Пандаковић) 1920. године у Загребу положили испит и добили задатак да формирају судијску организацију у Београду. Још у току 1920. године одржани су у Београду први испити, пред комисијом коју су сачињавали инжењер Коџић и архитекта Симоновић.

У првој групи испит су положили инжењер Брана Вељковић и Јован Ружић, а нешто касније Станко Јоксимовић, Александар Пиварски, Витомир Пиварски, Данило Коларић и Александар Милојковић. После испита 10. октобра 1921. године формирана је Секција Збора ногометних судија Београдског лоптачког подсавеза - БЛП.

Судијска организација је тада била аутономна и стручно осамостаљена, Хинко Вирт је био први председник, после њега је на ту функцију изабран др Мирко Пандаковић. После преношења седишта ЈНС из Загреба у Београд настале су размирице. "Брана Вељковић изабран је 1930. за новог председника ЗНС" (*Време*, 15. септембар 1930, 6).

"После скупштине ЈНС од 5. априла 1931. године наишла је нова ера за наш фудбал јер је тада усвојен предлог за одржавање државног првенства по лигама и из основа је измењен дотадашњи систем. Друга тачка скупштине било је питање судија. После гласања 238:142 Збор ногометних судија изгубио је аутономију и дошао под непосредну контролу ЈНС" (*Правда*, 7. април 1931, стр. 11).

"Брана Вељковић је дао оставку на место председника ЗНС, а нови председник је Велимир Теофановић" (*Време*, 26. октобар 1931, стр. 8).

На редовној годишњој скупштини судија Секције Збора ногометних судија Београд 30. јула 1932. године као последња тачка дневног реда био је предлог Нишлија да се оснује секција у Нишу и предлог је упућен на скупштину Збора ногометни судија (*Време*, 1. август 1932, стр. 5).

Секција Збора ногометних судија у Нишу основана је 1933. године. Председник је судија Бошко Јовановић (*Правда*, 22. јул 1933, стр. 9).

Крушевачке судије су део Секције Збора ногометних судија Ниш. Ово је први пут да судије из Крушевца нису у ингеренцији Секције Збора судија Београд и да је основана једна Секција ван Београда.

"Брана Вељковић поново је 1934. изабран за председника ЗНС. Када је ЈНС на својој скупштини 25. фебруара 1935. укинуо ЗНС и припојио га Савезу, а секције подсавезима, Збор је предао имовину ЈНС, а судије су ступиле у штрајк. ЈНС је изабрао нови Одбор од судија који нису ступили у штрајк, а за председника поставио савезног судију Витомира Пиварског из Новог Сада" (*Политика*, 27. фебруар 1935, стр. 10).

Дакле, 1935. године, Збор ногометних судија је укинут, а нова судијска организација која ради при ЈНС носи назив Судијски одбор, али судије Судијског одбора носе на грудима стари знак Збора до рата.

Влада Горанић, председник Судијског одбора ЈНС 1936.

Станко Јоксимовић, председник Судијског одбора ЈНС 1937.

Савез српских лоптачких судија

Оснивањем Српског лоптачког савеза 1. октобра 1939. године конституисан је Судијски одбор СЛС чији је председник Илија К. Паранос један од најбољих судија у земљи (*Правда*, 26. октобар 1939, стр. 12).

На територији окупиране Србије престали су да раде Судијски одбори Подсавеза па је сазвана, 5. септембра 1942. године, скупштина коју је отворио бивши председник Судијског одбора БЛП Коста Нинковић на којој је укинут Судијски одбор СЛС, а на место њега основан Савез српских лоптачких судија и усвојена нова правила. Изабрана је управа: председник Коста Нинковић, потпредседник Жика Радосављевић, генерални секретар Андрија Вајс, секретар Радивоје Чолић, благајник Душан Милић (*Понедељак*, 7. септембар 1942, стр. 3).

Савез фудбалских судија Југославије

При Фискултурном савезу Југославије као и при Фискултурном савезу Србије - ФИСАС између осталих постојали су и Судијски одбори који су руководили судијском организацијом до 1948. године.

Оснивачка скупштина Збора судија Фудбалског савеза Југославије - ФСЈ одржана је 11. и 12. децембра 1948. године када је изабран Управни одбор Збора чији је председник Радослав Ракић.

Прва редовна годишња скупштина Савеза фудбалских судија Југославије - СФСЈ (тада је Збор променио име у Савез) одржана 24. и 25. фебруара 1951. године и имала велики значај за даљи развој и успон судијске организације. Новим општим правилником СФСЈ предвиђено је да се звање судије савезне категорије може стећи само испитом.

СФСЈ јануара 1955. године у савезни разред разврстано је 114 судија од којих 48 испуњава услове за суђење Прве лиге, док је 11 перспективних, 39 пензионисано а и преосталих 16 су пред пензијом. Судијска организација одлучила да се формирају контроле суђења.

Десило се да је звање фудбалски судија подигнуто на завидан ниво и поштовање у Европи. Миливоје Гугуловић 1973. године суди финале Купа шампиона, кандидат је за Светско првенство. Онда се десио велики пораз проузрокован принудним апстинецијама Гугуловића, Трпковског, Попова и повлачењем Чанка, Костовског и Ђурђевића,

јер се испоставило да нису имали замене пошто се није водило рачуна о благовременим заменама и стварању перспективе.

У квалификацијама за улазак у Прву лигу суботички Спартак је на пенале избацио титоградску Будућност, 16. јула 1972. године, а после тога је нови прволигаш одвео судије (Стрезо Трпковски, Ђорђе Симоновски и Гоце Попов) у разгледање магацина фабрике конфекције "Железничар" одакле су они изашли с оделима, женским бундама, итд. Тако је избила афера "бунде". На редовном суду, 16. марта 1974. године, фудбалске судије су због мита послате иза решетака, али је дошло до жалбе, па су пресуде постале условне. Плаћање бундама имало је шири замах, па се причало да њима није одолео ни најбољи наш судија у то време Гугуловић против кога је у јануару 1974. обустављен поступак.

Елиминисањем нездравих људи мала је цена за сазнање да смо остали у том тренутку без судија од ауторитета и међународног угледа. Морале су године да прођу да се младе и способне судије докажу и ступе на међународну сцену.

Савез фудбалских судија Југославије престао је да постоји 1986. због познатих догађаја око намештања утакмица последњег кола првенства Прве савезне лиге и у такмичарској сезони 1987/88. ради под директним патронатом Фудбалског савеза Југославије као Одбор.

Распадом државе пред нашу фудбалску организацију поред низа других проблема испречио се и проблем фудбалских судија. На састанку Председништва Конференције ФСС 9. јула 1992. било је "вруће" и у расправи о стручним удружењима (судије и тренери) који ће деловати у оквиру Савеза. Највише примедби било је од београдских арбитара. Тражили су већу самосталност, посебно утицај на утврђивање листи и рангирање. Ако се наше примедбе не усвоје, у наредној сезони нећемо судити - запретио је Зоран Петровић. Усвојило се компромисно решење: оцењивање судија биће регулисано посебним актом Удружења судија.

СТРУЧНА СТРУКОВНА ОРГАНИЗАЦИЈА СУДИЈА ФСРО КРУШЕВАЦ

Међуопштински савез фудбалских судија Крушевац

При Окружном фискултурном одбору - ОФО Крушевац између других секција и одбора постојао је од 3. јула 1946. године и судијски референт који брине о судијској организацији у округу.

Судијска организација Крушевца припојена је Крагујевачкој 1949. године. У Крушевцу је формирано повереништво, које је основна судијска организација. Крајем августа 1954. одржане су оснивачке скупштине подсавеза фудбалских судија. У Крушевцу је формиран одбор фудбалских судија. Оснивањем Фудбалског подсавеза Крушевац 1958. године формиран је Савез фудбалских судија подсавеза Крушевац - СФСП. Од 1972. носи назив Савез фудбалских судија подручја Крушевац. Од 1974. носи назив Међуопштински савез фудбалских

судија Крушевац - МСФС. Оснивањем Фудбалског савеза краљевачког региона 1985. године МСФС Крушевац престаје са радом, а формиран је Одбор фудбалских судија Фудбалског савеза краљевачког региона - ФСКР коме су подређени Општински савези фудбалских судија.

Судијски референт ОФО (од 1949. повереник)
1946-1953. Света Радовановић (1900-1961) рођен у Паруновцу.

Председник Одбора фудбалских судија Крушевац
1954-1958. Добривоје Ружић (1919-2004) из Крушевца.

Председници СФСП Крушевац
1958-1968. Живорад Ференчевић (1926-2002) рођен у Забрежју.
1968-1972. Живота Костић (1916-1982) из Крушевца.

Председници МСФС Крушевац
1972-1977. Живорад Ференчевић (други пут).
1978-1980. Божа Цвијић (1938-2007) рођен у Сводну (БиХ).
1980-1984. Ива Петровић (1925-2004) рођен у Куршумлији.
1984-1985. Ратомир Живковић (1941-2014) рођен у Трнави (Чачак).

Председници Одбора фудбалских судија ФСКР
1985-1989. Петар Јоксић савезни судија из Чачка.
Чланови: Мирослав Радисављевић из Краљева, Миленко Илић из Крушевца, Драгоје Стојадиновић из Трстеника и Мирослав Долић из Варварина, сви савезне судије.
1989-1992. Мирко Симић савезни судија из Крушевца.
Чланови: Дражен Куч из Краљева, Јовица Станковић из Чачка, Радоица Драгојловић из Горњег Милановца и Александар Партаљевић из Сјенице, сви савезне Судије.

Удружење фудбалских судија ФСРО

Удружење фудбалских судија Фудбалског савеза Расинског округа - УФСФСРО основано је 1992. године. Удружење је променило назив 9. априла 2012. а нови назив је Стручна струковна организација судија Фудбалског савеза Расинског округа - ССОСФСРО.

Председници УФСФСРО
1992-1996. Србимир Анђелковић (1952-2020) из Крушевца.
1996-2000. Др Владислав Симић (1955) из Крушевца.
2000-2007. Мирко Симић (1950) из Крушевца.
2007-2008. Србимир Анђелковић (други пут).
2008-2012. Дејан Андрејић (1965) из Крушевца.

Председник ССОСФСРО
2012-2019. Жарко Анђелковић (1969) из Крушевца.
2019- Дејан Андрејић (други пут).

СТРУЧНА СТРУКОВНА ОРГАНИЗАЦИЈА СУДИЈА ФСГ КРУШЕВАЦ

Општински савез фудбалских судија подручја Крушевац - ОСФСП Крушевац основан је 1976. године. На седници Извршног одбора ФСО Крушевац 14. јула 1978. донета је одлука да се судијска организација прикључи Фудбалском савезу општине Крушевац и носи назив Савез фудбалских судија општине Крушевац - СФСО Крушевац.

"Мир у судијској организацији био је док је Живорад Ференчевић био на листи контролора Друге савезне лиге а онда је 1983. кажњен и скинут са листе и пребачен у Општински фудбалски савез Крушевац где је кажу наставио да ради по своме. Био је кажњен по пријави фудбалског судије Мирослава Антића а оптужбе су биле тешке: фалсификат и примање поклона од клубова. Потом је 1984. по тужби Ференчевића кажњен Антић са две године забране суђења" (*Победа*, 24. август 1984, стр. 15).

"Решење је нађено тако што је распуштен Савез фудбалских судија општине Крушевац а целокупну бригу о његовом даљем раду и вођењу преузело је Председништво Фудбалског савеза општине Крушевац. Скинуте су казне судијама Мирославу Антићу и Радету Милојевићу. Формирана је комисија у саставу: Драгић Јовановић, Драган Брадарић и Миленко Илић, чији задатак је да решавају дисциплинске прекршаје судија, делегата и контролора" (*Победа*, 31. август 1984, стр. 15).

Од 1992. године назив је Удружење судија ФСО Крушевац.

Од 2008. године мења назив у Градски савез фудбалских судија Фудбалског савеза Града Крушевца - ГСФСФСГ Крушевац, а од 9. априла 2012. мења име у Стручна струковна организација судија Фудбалског савеза Града Крушевца - ССОСФСГ Крушевац.

Председници општинске судијске организације

1976-1978. Божа Цвијић (1938-2007) рођен у Сводну (БиХ).
1978-1980. Ратомир Живковић (1941-2014) рођен у Трнави (Чачак).
1980-1982. Мирко Симић (1950) из Крушевца.
1982-1983. Др Бранимир Живковић (1948) из Крушевца.
1983-1984. Светислав Костадиновић (1946) рођен у Београду.
1984. Ива Петровић (1925-2004) рођен у Куршумлији.
1984-1986. нема председника.
1986-1988. Ратомир Живковић (други пут).
1988-1992. Србимир Анђелковић (1952) из Крушевца.
1992-1996. Др Владислав Симић (1955) из Крушевца.
1996-2000. Србимир Анђелковић (други пут).
2000-2004. Др Владислав Симић (други пут).
2004-2008. Дејан Андрејић (1965) из Крушевца.
2008-2012. Жарко Анђелковић (1969) из Крушевца.
2012-2016. Далибор Ђурђевић (1973) из Крушевца.
2016-2019. Др Владислав Симић (трећи пут).
2019- Дарко Расинац (1975) из Крушевца.

ФУДБАЛСКЕ СУДИЈЕ ИЗ КРУШЕВЦА

Прве судије из Крушевца 1930. су: Властимир Поповић, Петар Јолић, Лека Бошњанац, Јордан Сугаревић, затим Војислав Вељковић.

После рата 1946. године у Крушевцу постоје двојица савезних судија инж. Војислав Вељковић и Света Радовановић.

"Судијски одбор ФИСАС 1946. године одредио је судије за прво коло првенства Србије: инж. Војислав Вељковић из Крушевца, ..." (*Фискултура*, 29. март 1946, стр. 4). Важно је рећи да је у том тренутку првенство Србије било највиши степен такмичења!

Судио је кратко инж. Војислав Вељковић због тога је на лето 1946. године Окружни фискултурни одбор организовао течај за фудбалске судије у Крушевцу. Писмени испит одржан је 7. септембра 1946. године, а практични део испита 8. септембра исте године. Од пријављених 8 кандидата пред комисију састављену од инж. Миодрага Ђорђевића, члана ФИСАЈ Београд, Свете Радовановића, савезног судије и Војислава Качаника, секретара Окружног фискултурног одбора Крушевац изашло је свих 8 кандидата: Добривоје Ружић, Ратко Трајковић, Миодраг Савић, Стојан Гајић, Алекса Минаковић, Светислав Нинковић, Стојко Јовановић, сви из Крушевца и Вукашин Тодоровић из Ражња. Сви су добили звање савезних судија друге категорије.

"Под руководством судије Свете Радовановића 14 бивших фудбалера припремало се 6 месеци за фудбалске судије. На испит 17. априла 1953. године изашло је њих 10, положило испит 6, тројица су одбијена да полажу за 3 месеца, а један није положио. Испит су положили: Бранко Милошевић, Ратибор Матић, Милутин Митровић, Душан Филиповић, Будимир Каралић и Живојин Миливојевић" (*Недељни спорт*, Крагујевац, 1. мај 1953, стр. 4).

Живорад Ференчевић положио судијски испит јула 1953. године.

"У Крушевцу се одржавао семинар за фудбалске судије. По завршетку семинара подвргнуће се испиту, који има за циљ проверавање знања и стручно уздизање. Семинаром је руководио председник Фудбалског центра Света Радовановић" (*Победа*, 3. фебруар 1956, стр. 8).

Живорад Младеновић (1923), Јанко Видаковић (1928), Живомир Марјановић (1932), Ива Петровић (1925) и Властимир Костић (1928) сви из Крушевца положили су испит за фудбалског судију 1957. године.

Драган Допуђа (1927) положио испит за фудбалског судију 1959.

Крајем јануара 1960. године у Крушевцу је одржан колоквијум за фудбалске судије Подсавеза. Пред испитном комисијом коју су сачињавали Павле Ненадовић, председник СФСС, Милан Николић, члан управе СФСС и Света Радовановић, председник Подсавеза Крушевац, шеснаест фудбалских судија полагало је испит из теоретских предмета који су потребни фудбалским судијама. Крушевачке судије су показале добро знање, а нарочито Милутин Златановић, Бранко Милошевић и Милутин Митровић, па их је комисија препоручила за инструкторе. Комисија је такође препоручила да се Алекса Минаковић, Миодраг Савић и Драган Вучковић унапреде у судије републичког ранга.

Будимир Каралић постао први савезни фудбалски судија из Крушевца са положеним испитом (*Футбал*, 27. март 1962, стр. 6).

Будимир Стајковић (1935) и Владимир Стојановић (1935) положили испит за фудбалског судију 1962. године.

За републичке фудбалске судије 1962. године положили испит: Милош Илић, Миодраг Савић, Раде Младеновић, Алекса Минаковић, Ива Петровић, Миодраг Ракић Тоја, сви из Крушевца.

"На редовној Годишњој седници фудбалских судија из Крушевца 1967. године извршена је анализа досадашњег рада фудбалских судија у протеклом периоду. Реферат је поднео дугогодишњи председник ове организације и савезни фудбалски судија Живорад Ференчевић. Изнет је податак да је 29 судија са територије овог подсавеза судило на укупно 299 првенствених, куп и пријатељских утакмица (од чега 32 савезног ранга). Конференција је посебно осудила досадашњи састав Општинског СОФК за њен маћехински однос према организацији Подсавеза фудбалских судија. Сматрало се да Подсавез фудбалских судија није спортска организација. Отуда податак да Судијска организација за 20 година свог постојања није добила никакву помоћ у циљу уздизања и подмлађивања судијског кадра на овој територији. Посебно се осврнуло на рад ФСС због запостављања крушевачких судија, јер од преко 25 републичких судија само се 1 налази на листи Српске лиге. Посебно признање одато је Фудбалском подсавезу Крушевац и управи ФК "Напредак" који стално пружају помоћ судијама. Подсавез даје своје просторије а Напредак терен и купатило за тренинг. Међу бројним награђенима је дугогодишњи фудбалски судија и спортски радник Милутин Митровић добио 25.000 старих динара, по рангу најмлађи судија Будимир Стајковић добио ручни сат, а писмену похвалу за свој рад добио Милутин Златановић" (*Победа*, 3. фебруар 1967, стр. 6).

Крушевац је 1970. године добио савезног фудбалског судију пуковника ЈНА Дарка Пухара који је службом дошао и задржао се годину дана. Пухар је судија од 1957., савезни од 1965. године. Судио је 412 утакмица од тога преко 200 савезног ранга, 17 међународних утакмица од чега 2 међудржавне. Његов први утисак о судијској организацији у Крушевцу био је: СФСП Крушевац има око 100 фудбалских судија колико има и цела Црна Гора. Међутим, Црна Гора има 13 судија у савезном степену такмичења, а крушевачка организација само двојицу. То је највећи пропуст организације што није успела да избаци на површину више од једног савезног судије и инструктора.

Милутин Митровић и Милутин Златановић, републички инструктори упутили су 1. новембра 1970. године писмо председнику СФС Ристи Краљевићу, у којем су изнете неправилности у раду председника СФСП Крушевац Животе Костића, секретара Љубише Станковића и благајника Свете Радисављевића. Дисциплинска комисија СФС Србије издала је решење 3. августа 1971. године којим су горе поменути дисквалификовани. Будимир Стајковић је писао молбу да му се укине решење о дисквалификацији 10. априла 1974., али му је казна потврђена.

Будимир Каралић, Јанко Видаковић, Живомир Марјановић, Ива Петровић, републичке судије, престали су да суде 1972. године.

Живорад Младеновић, Драган Допуђа и Властимир Костић, републичке судије, престали су да суде 1973. године.

За републичке фудбалске судије фебруара 1973. положили су испит Ратомир Живковић, Миленко Илић и Владислав Анђелковић.

Са подручја Крушевац на Шумадијско-поморавској лиги 1974. су следећи судије и контролори: Бранислав Бегун, Милутин Митровић, Будимир Каралић, Јанко Видаковић, Петар Петковић, Ива Петровић, Живорад Ференчевић, Живорад Јовић, Предраг Павићевић, Милоје Рашовић, Андреја Стојановић сви из Крушевца, Благоје Милошевић из Варварина, Миљко Ћосић, Никола Милић и Јован Пејчић из Александровца, Славољуб Радосављевић и Драгољуб Милановић из Трстеника.

Савез фудбалских судија подручја Крушевац у јануару 1974. године активних фудбалских судија има и то: 17 привремених, 29 подручних и 17 републичких. Инструктора републичких 12 а савезних једног. Од 17 привремених судија њих 13 добило је током године сталност, од 29 подручних судија 7 је пријављено за полагање испита за звање републичког ранга, од 17 републичких судија двојица су се најавили за полагање испита за судију савезног ранга. Од 12. јануара 1974. године почео је семинар за нове судије а пријављено је 25 кандидата.

После тога Савез фудбалских судија подручја Крушевац 1974. има активних чланова фудбалских судија и фудбалских инструктора укупно 121 од тога: Живорад Ференчевић савезни инструктор; Василије Михајловић савезни судија; 21 републичког судију; 37 подручних судија; 47 привремених судија; 14 републичких инструктора.

За републичке фудбалске судије 1974. године положили су: Милан Видојевић, Илија Ђурић, Светислав Костадиновић, Благоје Милошевић, Божа Цвијић, Бранислав Гавриловић, Томислав Станојевић, Живорад Јовић, сви из Крушевца.

Републички инструктори су Живорад Младеновић, Властимир Костић, Владимир Стојановић, Будимир Стајковић, сви из Крушевца.

Б. Стајковић и В. Стојановић дисквалификовани 11. јула 1974.

Бранимир Живковић положио испит за фудбалског судију 1972. године у Београду и судио утакмице III београдске лиге до јула 1974. године када долази у Крушевац. Од 1975. године је републички судија.

СФСП Крушевац обратио се Фудбалском савезу подручја Крушевац 24. априла 1975. године у вези прославе 30-те годишњице да приликом доделе признања додели и златне плакете њиховим члановима: Будимиру Каралићу, Милутину Митровићу и Стојку Јовановићу.

Савез фудбалских судија подручја Крушевац 1975. године има: 47 судија привремене категорије; 37 судија подручне категорије; 21 судију републичке категорије и једног савезног судију. Инструктора има: 14 републичких и једног савезног.

Ратомир Живковић и Владислав Анђелковић постали савезне судије а Мирко Симић републички судија 1975. године.

Оснивањем Општинског савеза фудбалских судија Крушевац 1976. године видљива је нетрпељивост између две судијске организације, а највећим критикама био је изложен Живорад Ференчевић за кога се говорило да ради самовољно и на штету организације. Најжешћи у критикама био је Божа Цвијић који је на седници 20. априла 1976. године тешко оптужио Ференчевића, председника МСФС Крушевац, где је изнео да његовом кривицом наш савез осим на Српској лиги нема ни једног судију на другој листи, јер Ференчевић форсира своје људе који га возе где треба, одређује контролоре који по његовом диктату дају слабе оцене оним судијама који му нису по вољи.

Ференчевић је смењен 1977. године а в.д. председника МСФС постао је председник Општинског савеза Божа Цвијић.

Миленко Илић 1978. суди на савезном степену такмичења.

Владислав Анђелковић, савезни судија дисквалификован је из редова фудбалских судија на седници од 12. јануара 1980. године.

Мирко Симић 1982. суди на савезном степену такмичења.

Србимир Анђелковић помоћни судија на савезном степену 1982.

Милан Видојевић постао савезни фудбалски судија 1984. године.

Мирослав Јовановић постао републички фудбалски судија 1984.

Драган Видановић је 1991. године дошао на листу Српске лиге.

Прве фудбалске судије у Крушевцу (1930-1944)



Властимир Поповић из Крушевца, студент технике Техничког факултета у Београду. Савезни је фудбалски судија од 1930. године, члан Секције збора ногометних судија БЛП, и суди утакмице Нишког подсавеза. У 1930. је судија при БЛП са највише одсуђених утакмица - 35. Уједно је дописник београдске "Правде". Од 1933. преселио се у Београд и наставио да суди утакмице БЛП. Од јануара 1934. је први секретар Секције збора ногометних судија БЛП. За њега кажу: "Власта Поповић крушевачки "Клерк Гебл", један од најбољих фудбалских судија у земљи" (*Правда*, 25. јул 1931, стр. 11).



Александар Павловић (1902-1985) из Крушевца, истакнути је спортски радник, члан "Цар Лазара". Познат као Лека Бошњанац. Фудбалски судија је од 1931. године и суди утакмице Крушевачке жупе. Током окупације када је формиран Крушевачки лоптачки подсавез 17. јануара 1943. био је први потпредседник истог. Постављен на првој редовној годишњој скупштини ОФО у Крушевцу 18. новембра 1945. године за првог референта фудбалске секције.



Јордан Сугаревић (1904-?) рођен у Велесу, доселио се пре рата у Крушевац где је отворио кројачку радњу. Спортски је радник, основао СК "Грађански", касније је члан управе "Обилић". Фудбалски судија од 1930. године. "Положио судијски испит 12. и 13. августа 1933. у Нишу, добио звање привремени савезни судија и постао члан Секције ногометних судија НЛП" (*Правда*, 24. август 1933, стр. 8).



Петар Јолић из Крушевца, савезни је судија од 1931. године, уједно је дописник београдске "Правде" из Крушевца. Од 1933. године живи у Београду где суди утакмице БЛП и члан је Секције збора ногометних судија БЛП. Један од најбољих савезних судија у земљи.

Војислав Вељковић (1909-?) инжењер из Београда, стални је савезни фудбалски судија од 1932. године (*Правда*, 22. септембар 1932, стр. 9.) и судио је утакмице Београдског подсавеза до 1936. године када службом долази у Крушевац и суди утакмице Нишког подсавеза. Да је био поштован говоре извештаји са утакмица: "Судио је инж. Вељковић из Крушевца, на опште задовољство..." После рата је директор Импрегнације прагова у Крушевцу и престаје да суди утакмице.

Прве послератне судије у Крушевцу (од 1946)



Алекса Минаковић (1911-2003) рођен у Парчину, завршио Трговачку академију и радио као трговац и трговачки путник. Вођа хазене "Трговачког" од 1938. године која је првак провинције и такмичи се у највишем рангу. Судио утакмице хазене највишег ранга. Члан најужег руководства Окружног фискултурног одбора у Крушевцу од 1946. Био је председник Спортског друштва "Баџа" у Крушевцу. Фудбалски судија од 1946. године.



Стојко Јовановић (1912-1980) рођен у Паруновцу, радио као деловођа у општинама у Паруновцу и Бивољу. Дописник листова из Београда - "Футбал", "Спорт" и "Фискултурник". Био је републички фудбалски судија од 1946. до 1966. године. Судио је за то време преко 900 утакмица. Једно време је и боксерски судија. Пре рата председник СК "Бивоље" из Бивоља.



Милутин Митровић (1908-1992) из Крушевца, пре рата играо фудбал за "Обилић" из Крушевца и "Сенегалац" из Београда. Радио у ФК "Напредак" од 1946. до 1952. и од 1966. до 1972. године. Фудбалски судија после рата, члан Одбора фудбалских судија, инструктор-контролор и делегат Шумадијско-поморавске лиге и Моравско-шумадијске зоне од 1971. до 1974. године. Члан Дисциплинског суда Друге лиге Исток за такмичарску 1971/72. годину.



Милутин Златановић (1908-?) из Крушевца. Син је предратног угледног трговца из Крушевца, завршио је Трговачку академију и бавио се такође трговином. Играо је фудбал а после рата је биран у руководство Окружног фискултурног одбора Крушевац. Фудбалски је судија и делегат на утакмицама. Спада у ред првих послератних фудбалских судија са овог подручја.



Добривоје Ружић, Будимир Каралић и Живота Костић.



Живота Костић (1916-1982) из Крушевца, син Константина Костића Ојде, предратног индустријалца. После рата нова власт му је одузела фабрику, али Живота је радио у својој бившој фабрици. Члан је Окружног фискултурног одбора у Крушевцу после рата. Од 1953. је фудбалски судија, затим делегат и контролор. Председник Удружења фудбалских судија Међуопштинског савеза фудбалских судија Крушевац.



Будимир Каралић (1922-2003) из Крушевца. Радио је у предузећу "14. октобар". За "Обилићево" и "14. октобар" одиграо је 250 утакмица. До 1962. године судио је на 246 фудбалских утакмица а онда је положио за савезног фудбалског судију. Он је први савезни судија из Крушевца са положеним испитом. Био је републички инструктор-контролор и делегат на утакмицама. Председник комисије за делегирање судија Подручја Крушевац а био је члан и у другим форумима.



Ива Петровић (1925-2004) рођен у Куршумлији. Завршио је Електротехничку школу и запослио се у Електродистрибуцији у Крушевцу. Био је фудбалер а потом је фудбалски судија са положеним савезним испитом. Председник је судијске организације МФС Крушевац у једном мандату. Касније био је делегат, контролор. Одселио се у Нови Сад.



Зоран Михајловић (1936) рођен у Доњој Љубовађи код Љубовије. Завршио Војну академију и радио у Крушевцу при војсци где је наставник физичког АБХ центра. Био је активан атлетичар и фудбалер. Фудбалски судија од 1966. године а 1974. положио за савезног фудбалског судију. Дугогодишњи је председник Атлетског клуба у Крушевцу.



Божа Цвијић (1938-2007) родио се у селу Сводна које се налази између Приједора и Босанског Новог у БиХ. Завршио је подофицирску школу у Сарајеву затим је дошао у Крушевац где се запослио при војсци као АБХ-ајац. Играо је активно фудбал потом је положио за фудбалског судију. Био је делегат на утакмицама. Као истакнути спортски радник био је председник Општинског савеза фудбалских судија Подручја Крушевац и Међуопштинског савеза фудбалских судија Подручја Крушевац.



Милоје Рашовић, Живорад Јовић, Живорад Ференчевић,
Влада Анђелковић и Будимир Стајковић.



Др Бранимир Живковић, Влада Анђелковић
и Светислав Костадиновић.

Савезне фудбалске судије из Крушевца - СФР Југославија (1946-1992) -

Напред смо већ навели да су прве савезне фудбалске судије из Крушевца који суде највиши ранг такмичења Државну лигу између два рата: Властимир Поповић, Петар Јолић и Војислав Вељковић.

У овом делу дајемо преглед фудбалских судија који су били на савезном нивоу после Другог светског рата и судили утакмице Прве и Друге савезне лиге. Честим реорганизацијама фудбалског такмичења други степен такмичења у Југославији мењао је назив: Друга савезна лига, Подсавез и Зона, али то је свакако исти ранг такмичења.

Прве савезне судије после Другог светског рата које је дао Крушевац и то на другом степену такмичења били су: Радовановић (који због старосне границе врло кратко суди), Вељковић (такође из неких разлога убрзо напустио суђење), Нинковић и Ружић.

Војислав Вељковић постао је савезни судија 1932. године.

Света Радовановић постао је савезни судија 1942. године.

Добривоје Ружић суди IV зону и Другу савезну лигу од 1952. до 1960. године када је силом прилика напустио суђење. После Ружића настао је дуг период када Крушевац нема фудбалског судију на савезном степену и тек 26. септембра 1965. године, на утакмици Вождовачки-Бор 0:2, као главни арбитар појавио се Ференчевић.

Војислав Вељковић (1909-?) из Београда.



Света Радовановић (1900-1961) рођен у Паруновцу. Пре рата живео је у Суботици, где је активно радио као фудбалски судија. Као судија појављивао се на многим теренима Војводине и увек је био радо приман и цењен због своје објективности. После рата вратио се у Крушевац. На његову иницијативу одржани су и први семинари за фудбалске судије. Он се с правом може назвати пиониром наше судијске организације.



Светислав Нинковић (1912-?) рођен у Вршцу, где је почео да игра фудбал за "Душан Силни" а 1932. дошао у крушевачки "Цар Лазар", од 1936. за "Обилић". Играо на месту центархалфа или центарфора. Он је најзаслужнији за обнову фудбала у Крушевцу. Фудбалски судија постао 1946. године - савезни судија II категорије. Од 1952. године главни је судија на Крагујевачком подсавезу.



Добривоје Ружић (1919-2004) из Крушевца, играо је фудбал пре рата за "Обилић". Савезни фудбалски судија II категорије од 1946. године. Од 1952. суди на утакмицама другог степана такмичења у Југославији: Крагујевачки подсавез, Друга лига, IV зона. Напустио је суђење после утакмице "Напредак"-"Нови Сад", када је главни судија поништио гол "Напретку", наводно због офсајда, и ако му Ружић, као помоћни, није сугерисао. Сви су помислили да је то масло домаћег судије.



Живорад Ференчевић (1926-2002) рођен у Забрежју код Обреновца. Голман Напретка од 1950. године. Радио као благајник у ЕПС у Крушевцу. Фудбалски судија од 1953. године. Савезни судија постао 1965. године. Судио је Другу савезну лигу од 1965. до 1973. године када је престао да се бави суђењем. Био је дугогодишњи председник Савеза фудбалских судија у Крушевцу. Председник Одбора фудбалских судија Моравско-шумадијске зоне. Од 1. јануара 1978. године овлашћени делегат да заступа МСФС Крушевац и учествује у раду Конференције и ИО Савеза фудбалских судија Србије.

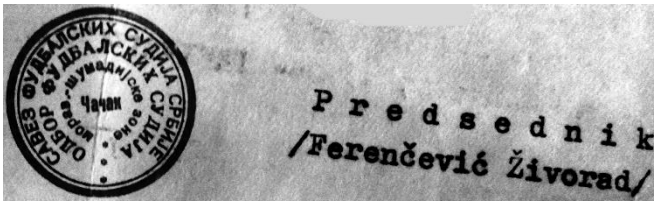



Седе: Мирко Симић, Миливоје Гугуловић и Живорад Ференчевић.
Стоје: Милорад Петровић и Томислав Тодоровић Шера.



Миленко Илић (1941) рођен у Горњем Ступњу, завршио Средњу комерцијалну школу. Играо фудбал за "Слогу" (Горњи Ступањ), "Копаоник" (Брус) и "Јединство" (Мало Головоде). Фудбалски судија постао 1969. године, републички 1973., а савезни фудбалски судија је од 1. јануара 1978. године. Миленко Илић је први фудбалски судија из Крушевца на Првој савезној лиги (дебитовао 4. септембра 1983. у Сарајеву на утакмици Сарајево-Хајдук) где је судио на 75 утакмица, на Другој савезној лиги 65 утакмица и безброј утакмица на републичкој лиги. На Другој савезној лиги је свирач и махач, док је на Првој савезној лиги само махач. Престао је да се бави суђењем 1988. године. Од 2002. године је савезни инструктор.



Ратомир Живковић (1941-2014) рођен у Трнави код Чачка. Био је савезни фудбалски судија. Судио је Другу савезну лигу. Био је делегат на савезном степену такмичења. Као истакнути спортски радник биран је за председника Фудбалског савеза општине Крушевац и Фудбалског савеза Расинског округа. На опроштајној утакмици од активног суђења 1985. играли су "Напредак" и Репрезентација Југославије на препуном стадиону у Крушевцу.



"Напредак"-Југославија 1:5, 1985.: Мирко Симић, Златко Вујовић, Ратомир Живковић, Коста Радовановић и Миленко Илић.

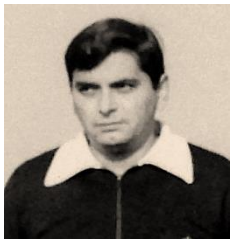

Светислав Костадиновић (1946) рођен у Београду. Почео је да суди на фудбалским утакмицама 1971. године. Судио је од општинске, међуопштинске, окружне, зоне, Српске лиге, Друге савезне лиге до Прве савезне лиге. Диплому савезног судије добио је 1979. године. Био је на листи помоћних судија на Првој савезној лиги. Потом је делегат и контролор на утакмицама Друге савезне лиге.



Мирко Симић (1950) из Крушевца. Судијску каријеру започео је 1971. године. Републички фудбалски судија постао је 1975, а 1. јануара 1978. положио је за савезног судију. На савезном степену је судија од 1982. до 1996. Он је први Крушевљанин који суди Прву савезну лигу. Члан је ИО ФСС у једном мандату. Председник Сталне испитне комисије за полагање за савезне судије у СРЈ. Члан Одбора за анализу контрола Прва и Друга савезна лига СРЈ. Председник је Комисије за унапређење суђења Региона Источне Србије.



Војводина-Осијек 2:1, 1989.: Антон Шегота (Пула), Мирко Симић (Крушевац) и Драгиша Комадинић (Батајница).



“Напредак”-Камерун, 1990.: Милан Јовановић, Миладин Пештерац, Мирко Симић, Н.Н. и Србимир Анђелковић.



Србимир Анђелковић (1952-2020) из Крушевца. Испит за фудбалског судију положио је 1980. године. Фудбалски судија је од општинске, међуопштинске, окружне, зоне, Српске лиге, а на савезни степен дошао је 1982., када је постављен на листу помоћних судија за Другу савезну лигу. Махач је на Првој савезној лиги и фудбалски судија прве категорије - главни судија (свирач) до 1996. Потом је инструктор прве категорије и стручни посматрач на Првој лиги Србије.

Савезне фудбалске судије из Крушевца
- СР Југославија (1992-2006) -



Горан Ристић (1965-2011) из Крушевца. Када су са судијске сцене сишли Мирко Симић и Србимир Анђелковић 1996. године настао је вакум што се тиче савезних фудбалских судија из Крушевца. После њих први савезни судија из Крушевца постао је Горан Ристић који је дошао на Другу лигу 1998. године где је помоћни судија - махач. Од 2006. године махач је на Првој лиги Србије (бивша Друга лига).



Дејан Андрејић (1965) из Крушевца. Играо је фудбал за "Борац" (Бивоље) и "14. октобар". Фудбалски судија постао је 1994. године. Савезни судија је од 2000. када је дошао на Другу лигу. Прву лигу (од 2006. Супер лига) судио од 2001. до 2006. године и цело време је главни судија. Помоћник је на утакмици Купа УЕФА 2005.: Мипа (Финска)-Данди јунајтед (Шкотска). Данас је инструктор прве категорије. Контролор суђења Супер лиге, члан Комисије за унапређење суђења ФСРИС и комесар за делегирање судија Српске лиге група Исток.



Црвена звезда-Зета, 2003.: Живановић (Шабац), Дејан Андрејић, Павловић (Врање). Капитени: Бојан Брновић и Немања Видић.



Жарко Анђелковић (1969) из Крушевца. Играо је фудбал за "Напредак", СФС "Борац" (Параћин), "Јединство" (Параћин), "Хајдук Вељко" (Неготин), "Трајал" (Крушевац), "Слогу" (Деспотовац), "Рудар" (Алексинац) и "Темнић" (Варварин). Као активан играч почео је да се бави суђењем утакмица 1996. Фудбалски судија на Српској лиги је од 2000. Савезни судија је од 2002. године када долази на Другу лигу (од 2006. Прва лига Србије). На Супер лигу дошао је 2006. године, али због кадровских смањења листи поново је враћен на Прву лигу Србије. Од 2008. поново долази на Супер лигу, али се убрзо опростио од суђења. Инструктор ФСС од 2010. Посматрач прве категорије на фудбалским утакмицама. Био је председник Градског савеза фудбалских судија Фудбалског савеза града Крушевца. Председник је Стручне струковне организације судија ФСРО.



Жарко Анђелковић на утакмици Србија-Шведска.



Саша Стефановић (1971) из Крушевца. Завршио је средњу Машинску школу и ради у предузећу ФАМ у Крушевцу. Играо фудбал за "Обилићево" и "Трговачки". Фудбалски судија постао је 1993. године. Савезни судија на Другој лиги (од 2006. Прва лига Србије) – био је помоћник три и по године а главни судија девет година. Данас је посматрач прве категорије на Српској лиги група Исток. Комесар је за делегирање службених лица на општинском степену такмичења.

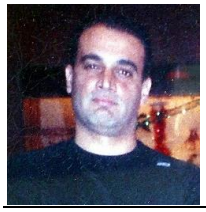

Сава Тодоровић (1971) из Крушевца. Савезни судија постао је 2002. године када је постављен на Другу лигу (од 2006. Прва лига Србије). Био је главни арбитар на Другој лиги до 2006. године када је престао да се бави суђењем утакмица. Данас живи у Београду.

Савезне фудбалске судије из Крушевца
- Република Србија од 2006 -



Далибор Ђурђевић (1973) из Крушевца. Суђењем фудбалских утакмица бави се од 1994. године. Од 2002. свирао је Другу лигу (од 2006. Прва лига Србије), затим је од 2009. године махач на Супер лиги. Данас је судија прве категорије у Супер лиги Србије - помоћник елит групе. Интернационалац од 2010. године. Судио је на Светском првенству за младе играче 2013. у Турској. На Мундијалу 2014. заједно са Милорадом Мажићем и Милованом Ристићем судио на две утакмице за шта су добили задовољавајуће оцене од ФИФА. ФСС је овој судијској тројки као посебно признање уручио "златне пиштаљке". Суди утакмице Лиге шампиона.



Светско првенство у Бразилу 2014.: Немачка-Португал 4:0. С лева на десно: Далибор Ђурђевић, Филип Лам, Н.Н., Милорад Мажић, Кристијано Роналдо и Милован Ристић.



Дејан Анђелковић (1977) рођен у Пакашници. Играо фудбал у млађим селекцијама "Напретка" да би 1995. године прешао у "Борац" из Бивоља. Почео је са суђењем утакмица 1996. године. На Прву лигу Србије дошао 2008. године где је судио преко 70 утакмица. На Супер лигу дошао 2011. године. Фудбалски је судија прве категорије. Судија прве групе - Супер лига Србије (свирач). Активно суди и данас. Генерални је секретар ФСРО.



Дарко Расинац (1975) из Крушевца. Као истакнути спортски радник који је на служби у Васпитно поправном Дому у Крушевцу обновио је рад тамошњег фудбалског клуба што је омогућило питомцима да се укључе у лигашко такмичење. Од 2006. године суди на Првој лиги Телеком. До 2015. године је судија прве категорије. Махач на Јелен Супер лиги.



Смедерево, 27. 11. 2011., Смедерево-Спартак 1:1,: Дарко Расинац, Дејан Анђелковић и Далибор Ђурђевић.



Чедомир Андрејић (1983) из Крушевца. Као млад и перспективан судија, захваљујући добром раду судијске организације у Крушевцу, стекао је звање судије I категорије. Од сезоне 2015/16. године је судија прве категорије и помоћник треће групе на Првој лиги Србије. Од 2013. године ради као секретар Фудбалског савеза Града Крушевца. Фудбалски судија - махач на Линг Лонг Супер лиги од 2019. године.



Слађан Рајковић (1982) из Обрежа, игаро је фудбал, а почео је да суди фудбалске утакмице 2002. године. Као перспективни судија напредовао је и постао, 2013. године, судија на Првој лиги Србије. Данас је делегат на Зони Запад.



Милош Милићевић (1987) из Алекснадровца. Живи и ради у Александровцу где се бавио спортом, а потом је почео да суди фудбалске утакмице. Данас је фудбалски судија Прве лиге Србије - помоћник друге групе.

ФУДБАЛСКА ПРВЕНСТВА У РАСИНСКОМ ОКРУГУ
(1946-2020)

Сезона 1946. године

У Крушевцу је основан Спортски клуб “Слобода” 14. марта 1945. године, а јуна исте године мења име у Фискултурно друштво “Закић”, председник друштва је Светислав Нинковић. Касније исте године у августу основана су фискултурна друштва: “Баџа”, у Бивољу “Борац”, у Трстенику “Чајка”. До новембра исте године основана су фискултурна друштва: “Копаоник” у Брусу, “Ћићевац” у Ћићевцу, “Буковик” у Ражњу, “Мирко Томић” у Варварину, “Драган” у Врњачкој Бањи, “Срећко” у Александровцу, “Партизан” у Тршцу и “Бојић” у Гаревини. Пријављена су 8, а непријављена 4 фискултурна друштва.

ФД “Закић” у Крушевцу настало је променом имена Спортског клуба “Слобода”. Друштво је било синдикално и ту је имало упориште. Одбојка је била веома масовна са 80 активних чланова. Председник “Закића” био је Светислав Нинковић а најпопуларнија грана спорта био је фудбал чији је капитен Бранко Милошевић.

Омладинско фискултурно друштво “Баџа” у Крушевцу ослањало се на омладинску организацију, први председник друштва био је Миливоје Јаковљевић, а од 28. септембра 1946. године Алекса Минаковић.

“Пре месец дана основано је треће фискултурно друштво у Крушевцу “14. октобар” чији је председник Стојан Гајић. Друштво је имало упориште у истоименом предузећу и има секције: за телесно вежбање, лакоатлетску, стрељачку, фудбалску и бициклистичку и броји 80 чланова” (*Победа*, 24. мај 1946, стр. 4).

Окружно првенство Крушевац

Крајем марта 1946. године почело је такмичење за првенство Србије у фудбалу. Како је Србија била подељена на округе у свим окрузима играна су првенства за првака. Овде је реч о територији Србије без Војводине. Добијено је 16 првака округа и финална лига Београд који су наставили даље такмичење за првенство Србије.

Ово је први пут после рата да се игра првенство. У крушевачком округу за такмичење се пријавиле четири екипе: “Закић” и “Баџа” из Крушевца, “Борац” из Бивоља и “Чајка” из Трстеника. Играло се по двоструком куп систему, а победник је “Закић” из Крушевца.

Полуфинале (10. и 17. фебруар 1946)

“Закић” (Крушевац)-“Баџа” (Крушевац) 7:1 и 8:0.

“Чајка” (Трстеник)-“Борац” (Бивоље) 5:1 и 1:2.

Финале (24. фебруар и 2. март 1946)

“Закић” (Крушевац)-“Чајка” (Трстеник) 4:0 и 3:0.

Закић (Крушевац)	4	4	0	0	22:1	8
Чајка (Трстеник)	4	1	0	3	6:10	2
Борац (Бивоље)	2	1	0	1	3:6	2
Баџа (Крушевац)	2	0	0	2	1:15	0

Зонска првенства

Учествовали су сви прваци округа подељени у четири зоне.

Друга зона: "Закић" (Крушевац), "Полет" (Јагодина), "Борац" (Чачак) и "Слобода" (Титово Ужице).

Полуфинале (31. март и 14. април 1946)

"Закић" (Крушевац)-"Полет" (Јагодина) 2:2 и 1:2.

Окружни фискултурни одбор Крушевац и "Закић" жалили су се Главном одбору Фискултурног савеза Србије на одлуке судије Бизетића на утакмици "Полет"-"Закић" који је искључио Вулића и донео низ погрешних одлука на штету "Закића", али је жалба одбијена.

"Борац" (Чачак)-"Слобода" (Ужице) 4:0 и 1:1.

Финале (28. април и 5. мај 1946)

"Борац" (Чачак)-"Полет" (Јагодина) 6:1 и 2:3.

Прваци зона улазе у уже такмичење. У првенству Србије поред четири првака зона учествују и два најбоље пласирана клуба из Београда: "Металац" и "Црвена звезда". Игра се по једноструком бод систему.

Нова окружна такмичења у Србији играна су лета 1946. године како би се добили прваци који иду у даље такмичење у зонске лиге које се играју за наредну сезону 1946/47. године – јесен/пролеће.

Окружна лига Крушевац (април – јун 1946)

Борац (Бивоље)	8	7	1	0	20:6	15
Чајка (Трстеник)	8	5	1	2	28:4	11
Баџа (Крушевац)	8	3	1	4	20:13	7
Мирко Томић (Варварин)	8	2	1	5	11:29	5
Срећко (Александровац)	8	1	0	7	7:34	2

Финале: "Закић" (Крушевац)-"Борац" (Бивоље) 3:1 и 1:1.

Сезона 1946/47. године

За нову сезону територија Србије подељена на три зоне: Прва зона - Војводина и део Београда; Друга зона - део Београда затим Шабац, Смедерево, Ваљево, Светозарево, Титово Ужице, Чачак, Пожаревац, Нови Пазар; Трећа зона - Крагујевац и територија јужно од њега.

III зона

Раднички (Крагујевац)	16	11	3	2	51:16	25
Напредак (Крушевац)	**16**	**10**	**1**	**5**	**50:30**	**21**
Топличанин (Прокупље)	16	6	5	5	31:28	17
К. Стаменковић (Лесковац)	16	6	5	5	28:32	17
Пролетер (Пирот)	16	7	2	7	30:27	16
Јединство (Ниш)	16	5	4	7	26:30	14
Бор (Бор)	15	5	3	7	22:35	13
Будућност (Пећ)	16	3	6	7	17:39	12
Динамо (Врање)	15	2	3	10	22:42	7

"Закић" (Крушевац) је 8. децембра 1946. године променио име у "Напредак" (Крушевац), "Симо Погачаревић" (Врање) у "Динамо" (Врање), а "Раднички" (Пирот) у "Пролетер" (Пирот) и под новим именима појављују се у пролећном делу првенства 1947. године у III зони. "Полет" (Јагодина) променио име у "Никчевић" (Светозарево) и под тим именом наступа у пролећном делу првенства 1947. године у II зони.

За "Закић" наступају: голмани Бранислав Поповић Фирга и Тоја Ракић, затим Борица Вуковић, Властимир Вуковић, Светомир Петровић Гроф, Жика Миливојевић, Буда Миливојевић, Миољуб Лазаревић, Д. Јовановић, Александар Перовић, Пејчић, Стојан Николић, Рате Каралић, Бранко Милошевић, Мика Петровић, Илија Недељковић, Милан Јакшић.

Друштвено-политичко руководство града донело је одлуку да се, ради побољшања квалитета физичке културе и фудбала у граду, од "Закића", "Баџе" и "14. октобра" оформи једно фискултурно друштво. У Омладинском дому 8. новембра 1946. године одржана је ванредна скупштина фискултурних друштава из Крушевца, на којој се претресло стање у крушевачким фудбалским клубовима. Основано је централно фискултурно друштво "Напредак". На седници је изабрана прва управа друштва: председник Ђорђе Матић, I потпредседник Светислав Нинковић, II потпредседник др Миодраг Илић, I секретар Радмила Милојевић, II секретар Жика Николић, III секретар Влада Крстић.

"За оснивање и успешан рад ФК „Напредак" најзаслужнији су марљиви спортски радник Света Нинковић и популарни голман Бранислав Поповић Фирга" (*Футбал*, 23. октобар 1951, стр. 4).

Спајањем клубова "Напредак" је добио већи избор добрих играча, нпр.: Божидар Рафајловић, Божа Стојковић, Милош Милојевић, Сауловић играли су за "Баџу".

Прву утакмицу "Напредак" је одиграо 15. фебруара 1947. године против Македоније 1:1, гол за "Напредак" је постигао Валок, а играо је у следећем саставу: Поповић Фирга, Ружић, Ђорђевић, Валок, Б. Вуковић, Рафајловић, С. Петровић, Д. Јовановић, Ј. Вуковић, Перовић и Живковић. Тренер Светислав Нинковић.

Лета 1947. године изведени су велики радови на изградњи стадиона "Напретка". Тада је великом акцијом пренет сав употребљив материјал са бившег игралишта "Цар Лазар" на нову локацију и уграђен.

Лига Расинског среза (*Наш спорт*, 30. мај 1947, стр. 2)

Копаоник (Брус)	5	4	1	0	13:5	9
Драган (Врњачка Бања)	5	3	1	1	14:8	7
Чајка (Трстеник)	5	3	0	2	9:6	6
Борац (Бивоље)	5	3	0	2	4:4	6
Буковик (Ражањ)	5	1	0	4	3:14	2
Мирко Томић (Варварин)	5	0	0	5	0:6	0

Сезона 1947/48. године

На седници Фискултурног савеза Југославије (тада не постоји Фудбалски савез Југославије) 3. и 4. јула 1947. године донета је одлука да се за сезону 1947/48. формира Друга савезна лига са 12 чланова.

Са наше територије првак III зоне Раднички (Крагујевац) није успео у кавлификацијама за Прву савезну лигу када је елиминисан од Слоге (Нови Сад) 4:0 и 1:0, затим је елиминисан и у квалификацијама за Другу лигу од Текстилца (Вараждин) 0:0 и 1:2.

Фудбалска територија Србије подељена је на пет зона: I - Војводина, II - Северна Србија, III - Централна Србија, IV - Источна Србија и V - Космет и Санџак. Територија крушевачког округа је у III зони.

III зона

Напредак (Крушевац)	**14**	**12**	**2**	**0**	**36:6**	**26**
Борац (Чачак)	14	10	2	2	22:5	22
Никчевић (Светозарево)	14	6	2	6	18:15	14
Слобода (Титово Ужице)	14	6	2	6	20:24	14
Омладинац (Крагујевац)	14	6	1	7	10:19	13
Раднички (Крагујевац)	14	4	2	8	16:24	10
Б. Крсмановић (Параћин)	14	3	3	8	13:28	9
Локомотива (Краљево)	14	1	2	11	10:24	4

"Омладинац" (Крагујевац) 1948. мења име у "Црвена застава".

На годишњој скупштини 1. децембра 1946. године "Слобода" и "Локомотива" из Краљева одлучили да се фузионишу у једно синдикално друштво. Ново друштво наставља такмичење под именом "Локомотива" (Краљево), априла 1948. године мења име у "Слога" (Краљево).

"Железничар" (Краљево) основан марта 1948. године.

Завршница првенства Србије

Након завршеног зонског првенства играна су четири турнира на којима су узели учешће четири првопласирана клуба из I зоне и по два првопласирана клуба из остале четири зоне. Играни су турнири по једнокружном бод систему а прваци група иду у полуфиналe.

Група Крушевац: "Напредак" (Крушевац), "6. октобар" (Кикинда) и "Трепча" (Косовска Митровица).

Напредак (Крушевац)	2	2	0	0	8:1	4
6. октобар (Кикинда)	2	0	1	1	2:4	1
Трепча (К. Митровица)	2	0	1	1	1:6	1

Полуфинале за првенство Србије (4. и 11. април 1948)

"Подриње" (Шабац)-"Пролетер" (Приштина) 5:0 и (?).

"Напредак" (Крушевац)-"Срем" (С. Митровица) 4:0 и 1:2.

Финале за првенство Србије (18. и 25. април 1948)

Шабац: "Подриње"-"Напредак" (Крушевац) 1:1 и 1:2.

"Напредак" (Крушевац) првак Србије.

“Напредак” из Крушевца направио је изузетан резултат и постао првак Србије и самим тим стекао право да се кроз даље квалификације бори са другим републичким првацима за улазак у Другу савезну лигу.

“Напредак” наступа најчешће у саставу: Б. Поповић, В. Вуковић, Б. Вуковић, Б. Милошевић, Д. Вулић, С. Николић, Б. Миливојевић, М. Петровић, С. Петровић Гроф, М. Боровић, М. Нешић. Играју још: Миодраг Ракић Тоја голман, Жика Миливојевић, Д. Јовановић, Ружић, Ђорђевић, Валок, Рафајловић, Живковић, Лазаревић, Јагодић, Ристић, Арсић. Тренер Светислав Нинковић.

Светислав Нинковић (1912-?) рођен у Вршцу, почео је да игра фудбал у Спортском друштву “Душан Силни” из Вршца да би 1932. дошао у крушевачки “Цар Лазар”. Од 1936. наступа за крушевачки “Обилић”. Играо на месту центархалфа или центарфора. Као центархалф био је интелигентан и готово непрелазан, али и као центарфор био је први стрелац екипе. Он је најзаслужнији за обнову фудбала у Крушевцу.

Бранислав Поповић Фирга (1911-1978) из Крушевца. Био је електричар по занимању. Фудбалску каријеру голмана почео је у СК “Цар Лазар” из Крушевца. Изванредни голман провео је неколико година пред рат са још четворицом Крушевљана у ФК “Бата” из Борова а после рата наступа за “Напредак”. Од активног играња фудбала опростио се 13. августа 1950. године на утакмици против “Динама” из Панчева када га је 5.000 навијача испратило аплаузом.

Бранко Милошевић (1915-1993) из Крушевца, познат је као добар фудбалер који је играо фудбал за СК “Цар Лазар”, СК “Крушевац” “Слободу”, “Закић” и ФК “Напредак”. Први је капитен “Закића”. Радио је као директор Електродистрибуције у Крушевцу од 1947. до пензионисања 1975. године. После фудбалске каријере истакнути је спортски радник - председник “Напретка” био је у више наврата.

Драгутин Вулић (1923-2006) из Крушевца, завршио за инжињера (агроном). Један од најистакнутијих фудбалера “Напретка” свих времена. Активно играо фудбал као првотимац што за СК “Крушевац” и “Напредак” 18 година и рекордер је када је “Напредак” у питању. Касније спортски радник - технико у клубу и председник клуба.


Нинковић


Поповић


Милошевић


Вулић

Марко Валок (1927) рођен у Сурчину. Играо за "Напредак" потом одлази у Партизан где наступа од 1947. до 1959. године. За репрезентацију одиграо шест утакмица и постигао три гола. Касније признати фудбалски стручњак, једно време тренер "Напретка". Марко је 1955. као гост ишао са "Црвеном звездом" на турнеју у Јужну Америку и тада је у Сао Паолу први пут видео рођеног брата Јосипа који је старији од њега 20 година.

Будимир Миливојевић Скуља (1914-?) из Крушевца, завршио Трговачку академију и био је чиновник. Играо фудбал за "Цар Лазар" једно време у "Бати" из Борова. После рата наступао за "Напредак".

Жика Миливојевић Скуља из Крушевца, један од браће који су обележили једно време играјући фудбал широм земље. Одселио се у Јагодину где је живео до краја живота.

Драгиша Јовановић (1924-1988) из Крушевца, био је велики таленат. За "Напредак" одиграо 200 утакмица. Радио као службеник у фирми "Југопетрол".


М. Валок


Б. Миливојевић


Ж. Миливојевић


Д. Јовановић

Светомир Петровић Гроф (1921-2015) из Крушевца, пре рата играо фудбал за "Обилић". После рата за "Напредак" и "Партизан". Дугогодишњи је капитен "Напретка". Красио га је снажан и прецизан ударац. Касније радио у клубу као технико.

Мирослав Петровић (1924-2005) из Крушевца, пре рата играо за "Обилић" потом СК "Крушевац". Он је много трчао и држао све под контролом на терену. Још као активан играч остварио се као педагог и водио је омладински погон "Напретка", касније је водио и први тим.

Александар Перовић (1921-2004) из Крушевца, пре рата играо фудбал за "Цар Лазар". Један је од највећих крушевачких фудбалера, проглашен за једног од великана крушевачког фудбала.

Страја Танасковић (1928-1964) из Крушевца, био је чаробњак на терену, са лоптом је могао све да уради. Велики техничар.

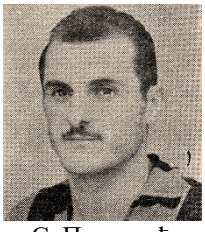
С. Петровић


М. Петровић


А. Перовић


Танасковић

Милан Јакшић (1921-1982) из Крушевца, пре рата играо за "Цар Лазар", потом наступао за "Бату" из Борова који игра у државној лиги. После рата играо за "Напредак" и крагујевачки "Раднички".

Миољуб Лазаревић из Крушевца, играо је фудбал за "Напредак" и краљевачку "Слогу". Био је врстан центарфор.

Рате Каралић (1912-1991) из Крушевца, играо за "Обилић". Био је познати голгетер са страховитим шутем. У најбољим данима "Обилића" када се борио да уђе у државну лигу у реванш утакмици против београдског "Јединства" 13. јуна 1937. у Крушевцу довео је свој тим у вођство у 35. минуту, али су до краја изгубили са 1:3 од реномираног противника. Потом играо је за СК "Крушевац", "Закић" и "Напредак".

Александар Јагодић (1927-1993) рођен у Скопљу. Фудбалску каријеру почео је у нишком "Цар Константину" а афирмисао се у "Напретку" за који је одиграо преко 200 утакмица. Играо је још и за "Мачву", "Загреб" и ОФК "Београд". Неколико година провео је као тренер и фудбалер у аустралијским клубовима "Џасту" и "Југалу".


Јакшић


Лазаревић


Р. Каралић


Јагодић

Борица Вуковић **(**1923-2001), завршио је ДИФ, био је суптилан техничар, највише је играо у одбрани и претеча је каснијег "либера".

Властимир Вуковић Шолди (1925-1975), завршио је Економски факултет. Играо је фудбал за СК "Крушевац", "Закић" и "Напредак". Био је играч задатка, поред кога се нису наиграли многи велики играчи.

Јован Вуковић Пупа (1924-2001), завршио је Вишу зуботехничку школу. Био је деснокрилни нападач, активан до 1956. године и увек је стандардни првотимац, никад резерва, никад повређен.

Момчило Боровић (1911-1975) из Крушевца, играо фудбал за "Цар Лазар", "Бату" из Борова, "Закић" и "Напредак". Један од најбољих фудбалера које је Крушевац имао. Био је и фудбалски тренер.


Б. Вуковић


В. Вуковић


Ј. Вуковић

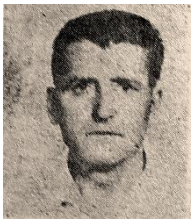
Боровић



"Напредак" 1948., стоје: С. Петровић, Вулић, Лазаревић, Перовић, Б. Вуковић, Јовановић. Чуче: Јагодић, Ј. Вуковић, Поповић Фирга, В. Вуковић, М. Петровић.

"Подмладак "Напретка" из Крушевца је један од најбољих подмладака у Србији који је 1948. године одиграо 43 утакмице, од тога 36 победио, 4 играо нерешено и 3 изгубио а гол разлика је 127:34. Исте године на првенству Србије пласирао се међу четири најбоље екипе и елиминисан је у полуфиналу од београдског "Радничког" резултатом 0:1. Најбољи играч и стрелац подмлатка је Слободан Милосављевић који је изванредан и одбојкаш" (*Наш спорт*, 15. јануар 1949, стр. 4).

На територији III зоне као нижег степена такмичења формирано је пет група по територијалном принципу као најнижи степен такмичења. На крају првенства прваци група играли квалификације против пет зонаша за улазак у III зону.

	I група					
Раднички (Свилајнац)	10	6	2	2	23:14	14
Милиционар (Крагујевац)	10	-	-	-	-	-
19. септембар (Аранђеловац)	10	-	-	-	-	-
Морава (Велика Плана)	10	-	-	-	-	-
Железничар (Лапово)	10	-	-	-	-	-
Борац (Жабари)	10	-	-	-	-	-
	II група					
13. октобар (Ћуприја)	6	-	-	-	-	-
Мирко Томић (Варварин)	6	-	-	-	-	-
Слога (Милошевац)	6	-	-	-	-	-
Ћићевац (Ћићевац)	6	-	-	-	-	-

III група

Таково (Горњи Милановац)	8	-	-	-	-	-
Јавор (Ивањица)	8	-	-	-	-	-
Железничар (Краљево)	8	-	-	-	-	-
Полет (Љубић)	8	-	-	-	-	-
Железничар (Чачак)	8	-	-	-	-	-

IV група

Фарбин (Ужичка Пожега)	6	-	-	-	-	-
Први партизан (Т. Ужице)	6	-	-	-	-	-
Полимље (Пријепоље)	6	-	-	-	-	-
Златар (Нова Варош)	6	-	-	-	-	-

V група (*Победа*, 3. април 1948, стр. 4)

Борац (Бивоље)	6	6	0	0	21:3	12
Копаоник (Брус)	6	4	1	1	12:7	9
14. октобар (Крушевац)	5	2	2	1	8:7	6
Срећко (Александровац)	6	2	2	2	14:15	6
Чајка (Трстеник)	6	2	0	4	8:10	4
Драган (Врњачка Бања)	5	1	1	3	17:11	3
Буковик (Ражањ)	6	0	0	6	1:28	0

Поново је основан “14. октобар” у Крушевцу.

Квалификације за III зону

“Слобода” (Т. Ужице)-“Раднички” (Свилајнац) 2:0 и 2:1.
“Црвена застава” (Крагујевац)-“Фарбин” (Пожега) 2:0 (14. мај 1948).
“Раднички” (Крагујевац)-“Таково” (Г. Милановац) 3:0 (28. мај 1948).
“Бранко” (Параћин)-“Борац” (Бивоље) 2:1 и 3:1 (21. и 28. мај 1948).
“Слога” (Краљево)-“13. октобар” (Ћуприја) : и :

Сезона 1948/49. године

Квалификације за Другу лигу

У првом кругу квалификација учествовали су по два клуба из Србије и Хрватске и по један из Словеније, Македоније, Црне Горе и БиХ. Четвртфинале је играно по двоструком куп систему а победници иду у полуфинале. Победници полуфинала постају чланови Друге лиге.

Четвртфинале (13. и 20. јун 1948)

Пролетер (Осијек)-Милиционар (Загреб) 3:2 и 1:3 поништене обе.
Вележ (Мостар)-Динамо (Скопље) 3:0 и 0:3 (продужеци 0:5).
Подриње (Шабац)-Бокељ (Котор) 3:0 рп.ф. и 2:3.
Кладивар (Цеље)-Напредак (Крушевац) 2:2 (0:3 п.ф.) и 0:0.
Пролетер (Осијек)-Милиционар (Загреб) 1:0 и 2:1 (4 и 11. јул 1948).

Полуфинале (27. јун и 4. јул 1948)

“Динамо” (Скопље)-“Напредак” (Крушевац) 4:2 и 0:1.
“Подриње” (Шабац)-“Пролетер” (Осијек) 4:1 и 2:7 поништена.
“Подриње” (Шабац)-“Пролетер” (Осијек) 4:1 (15. август 1948.).

Допунске квалификације за Другу лигу

За још једног члана Друге лиге такмичили су се поражени у другом кругу квалификација а победник је одмерио снаге у баражу са "Текстилцем" из Вараждина, осмопласираним клубом Друге лиге. Тако је "Напредак" из Крушевца поред осијечког "Пролетера" добио још једну прилику да се домогне вишег ранга. После две одигране утакмице резултат је био поравнат па је играна трећа утакмица на неутралном терену у Сарајеву, где је "Напредак" поражен.

"Напредак" (Крушевац)-"Пролетер" (Осијек) 2:2 (22. август 1948).
"Пролетер" (Осијек)-"Напредак" (Крушевац) 0:0 (29. август 1948).
"Пролетер" (Осијек)-"Напредак" (Крушевац) 1:0 (2. септембар 1948).

Реорганизацијом су укинуте пет зона а први пут је установљена Српска лига као трећи степен такмичења. После квалификација за првака Србије и квалификација за Другу лигу пришло се формирању Српске лиге. У Српску лигу је ушло осам клубова по аутоматизму. Из I зоне: "Срем" (С. Митровица), "Слобода" (Суботица) и "6. октобар" (Кикинда); из II зоне: Београд; из III зоне: "Напредак" (Крушевац) и "Борац" (Чачак); из IV зоне: "Љупче Николић" (Алексинац); из V зоне: "Пролетер" (Приштина).

Девети и десети члан новоформиране Српске лиге добијени су после квалификација у којима су учествовали клубови слабије пласирани у прошлогодишњем зонском првенству.

Четвртфинале за Српску лигу

"Јединство" (Земун)-"Трепча" (К. Митровица) 4:0 и 4:1.
"Пролетер" (Зрењанин)-"Будућност" (Ваљево) 2:0 и 6:1.
"Динамо" (Зајечар)-"Јединство" (Вршац) 5:1 и 3:1.
"Коста Стаменковић" (Лесковац)-"Никчевић" (Светозарево) 5:0 и :

Полуфинале за Српску лигу

"Коста Стаменковић" (Лесковац)-"Динамо" (Зајечар) : и 3:3.
"Пролетер" (Зрењанин)-"Јединство" (Земун) 4:1 и 1:2.
"Динамо" (Зајечар) и "Пролетер" (Зрењанин) иду у Српску лигу.

Српска лига

Пролетер (Зрењанин)	18	14	1	3	47:16	29
Напредак (Крушевац)	**18**	**11**	**3**	**4**	**39:21**	**25**
Срем (Сремска Митровица)	18	10	3	5	25:21	23
Борац (Чачак)	18	8	5	5	28:25	21
Београд (Београд)	18	7	3	8	34:23	17
Динамо (Зајечар)	18	7	3	8	31:29	17
6. октобар (Кикинда)	18	7	3	8	21:21	17
Слобода (Суботица)	18	6	2	10	33:41	14
Пролетер (Приштина)	18	5	2	11	23:38	12
Љупче Николић (Алексинац)	18	2	1	15	18:64	5

"Пролетер" (Приштина) мења име у "Јединство".
"Слобода" (Суботица) расформиран и угашен клуб.

Квалификације за улазак у Другу лигу играју се у две групе. Учесници су по два првопласирана тима у Српској и Хрватској лиги и првопласирани тимови Словеније, БиХ, Црне Горе и Македоније.

Прва група

Милиционер-Загреб 2:1; Напредак-Пролетер 3:2 (12. јун 1949).
Напредак-Милиционер 2:0; Пролетер-Загреб 4:0 (19. јун 1949).
Милиционер-Пролетер 1:1; Загреб-Напредак 2:3 (26. јун 1949).
Загреб-Милиционер 0:3 п.ф.; Пролетер-Напредак 1:0 (3. јул 1949).
Милиционер-Напредак 5:0; Загреб-Пролетер 1:1 (10. јул 1949).
Пролетер-Милиционер 0:0; Напредак-Загреб 1:0 (17. јул 1949).

1. Милицонер (Загреб)	6	3	2	1	11:4	8
2. Напредак (Крушевац)	**6**	**4**	**0**	**2**	**9:10**	**8**
3. Пролетер (Зрењанин)	6	2	3	1	9:5	7
4. Загреб (Загреб)	6	0	1	5	4:14	1

“Милиционер” и” Напредак” су ушли у Другу лигу.
“Милиционер” мења име у “Борац” (Загреб).

Четврти степен такмичења

Реорганизацијом је у овом степену такмичења основано шест нових зона и војвођанска лига. Бивша I зона је Војвођанска лига, док је бивша II зона подељена на I и II зону, бивша III зона на III и IV зону, бивша IV и V, сада су V и VI зона. Из бивше III зоне “Напредак” и чачански “Борац” отишли у виши ранг а у нову III и IV зону распоређено је шест клубова од прошле године: “Слобода” (Т. Ужице), “Црвена застава” (Крагујевац), “Никчевић” (Светозарево), “Раднички” (Крагујевац), “Бранко” (Параћин) и “Слога” (Краљево) који су прошли квалификације. Нових пет чланова су поражени у квалификацијама а 12-ти постао је “Милиционар” (Крагујевац) кроз накнадне квалификације.

III зона

Слога (Краљево)	10	9	0	1	36:4	18
Раднички (Крагујевац)	10	8	1	1	38:7	17
Слобода (Титово Ужице)	10	4	1	5	15:25	9
Борац (Бивоље)	**10**	**3**	**2**	**5**	**16:19**	**8**
Фарбин (Ужичка Пожега)	10	2	1	7	10:34	5
Таково (Горњи Милановац)	10	1	1	8	6:32	3

IV зона

Никчевић (Светозарево)	10	5	3	2	23:14	13
Црвена застава (Крагујевац)	10	5	2	3	21:16	12
Милиционар (Крагујевац)	10	5	1	4	22:19	11
Раднички (Свилајнац)	10	4	2	4	17:18	10
Б. Крсмановић (Параћин)	10	3	2	5	20:27	8
13. октобар (Ћуприја)	10	1	4	5	12:35	6

У квалификацијама за Српску лигу учествовало је 5 првопласираних екипа из Војвођанске лиге, 3 из I зоне и по два првопласирана клуба из осталих пет зона као и прваци Ниша и Београда.

Представници IV зоне испали су у првом колу: "Црвена застава" (Крагујевац) од "Славије" (Београд) 0:0 и 1:5; "Никчевић" (Светозарево) од "Милиционара" (Београд) 0:0 и 0:2, док су представници III зоне били успешнији: "Слога" (Краљево) је елиминисала "Железничар" (Инђија) 1:1 и 2:1; "Бачку" (Бачка Паланка) 1:0 и 8:0 и "Милиционар" (Београд) 4:1 и 0:1 и пласирала се у Српску лигу. "Раднички" (Крагујевац) је елиминисао "Еђеш" (Нови Сад) : и 3:1, "Косту Стаменковића" (Лесковац) 3:1, 0:2 и 1:0, а изгубио од "Радничког" (Ниш) 2:3 и 1:1, али је због формирања Треће лиге одлуком ФСС постао члан Српске лиге.

III и IV зона имају нижи степен такмичења подељен на по две групе у којима се такмиче и клубови са територије Расинског округа.

I група III зоне

Чајка (Трстеник)	10	-	-	-	-	-
14. октобар (Крушевац)	10	-	-	-	-	-
Железничар (Краљево)	10	-	-	-	-	-
Копаоник (Брус)	10	-	-	-	-	-
Драган (Врњачка Бања)	10	-	-	-	-	-
Митровић (Крушевац)	10	-	-	-	-	-

II група III зоне

Полимље (Пријепоље)	6	-	-	-	-	-
Први партизан (Т. Ужице)	6	-	-	-	-	-
Златар (Нова Варош)	6	-	-	-	-	-
Јавор (Ивањица)	6	-	-	-	-	-

I група IV зоне

Мирко Томић (Варварин)	3	3	0	0	10:2	6
Железничар (Лапово)	3	2	0	1	9:4	4
Слога (Милошевац)	3	1	0	2	4:7	2
Ћићевац (Ћићевац)	3	0	0	3	1:11	0

II група IV зоне

Борац (Крагујевац)	6	-	-	-	-	-
Текстилац (Параћин)	6	-	-	-	-	-
19. септембар (Аранђеловац)	6	-	-	-	-	-
Морава (Велика Плана)	6	-	-	-	-	-





Сезона 1950. године

Друга лига

Борац (Загреб)	20	10	5	5	46:19	25
Слога (Нови Сад)	20	10	4	6	44:16	24
Напредак (Крушевац)	**20**	**9**	**6**	**5**	**33:22**	**24**
Подриње (Шабац)	20	8	7	5	30:22	23
Одред (Љубљана)	20	8	6	6	26:16	22
Пролетер (Осијек)	20	8	6	6	32:30	22
Кварнер (Ријека)	20	8	5	7	39:31	21
Металац (Загреб)	20	8	5	7	27:22	21
Вардар (Скопље)	20	8	4	8	28:22	20
Железничар (Сарајево)	20	6	5	9	21:40	17
11. октобар (Куманово)	20	0	1	19	20:96	1

Живорад Ференчевић 20, Мика Петровић 20/5, Светомир Петровић 20, Александар Перовић 20, Драгутин Вулић 19, Властимир Вуковић 19, Јован Вуковић 19/7, Александар Јагодић 19/12, Момчило Боровић 13/2, Миољуб Лазаревић 11, Страја Танасковић 10/1, Борица Вуковић 10, Драгиша Јовановић 7/1, Љубодраг Ристић 4, Десимир Здравковић 7, Александар Ђорђевић 1, Буда Миливојевић 1.

Један гол за Напредак је аутогол (Одред).

У "Напредак" су октобра 1950. године дошли Велисав Лазаревић из загребачке "Локомотиве", ранији играч "Напретка" и сарајевске "Славије", Петар Кнежевић, голман сарајевског "Железничара" и тренер Радослав Петаковић из нишког "Железничара" уместо Боровића.



Велисав Лазаревић из Крушевца, пре рата наступао за "Цар Лазар" потом за сарајевску "Славију" и САШК чланове државне лиге где је стандардни играч. После рата члан је загребачке "Локомотиве" одакле је дошао у "Напредак" када је клуб постао прволигаш. Испадањем "Напретка" из Прве лиге многи играчи са стране су отишли и били су мета јавности и штампе па је тако под удар дошао и Лазаревић коме је пребачено да му је клуб решио стамбено питање. Разочаран таквим писањем напустио Крушевац и отишао у сарајевски "Жељезничар".

Оснивањем Треће савезне лиге на територији Србије игране су маратонске квалификације по комбинованом куп и бод систему како би се добио један представник из Србије за даље квалификације. Учесници су осам најбоље пласираних из прошлих квалификација за Српску лигу и четири најбоље пласирана члана Друге лиге.

"Коста Стаменковић" (Лесковац) променио име у "Дубочица".

"Никчевић" (Светозарево) променио име у "Слога".

У Крагујевцу је 8. јануара 1950. одржана годишња скупштина Обласног фудбалског одбора. Скупштина је разматрала рад Одбора у току претходне године и донела план рада за 1950. годину. Створен је календар такмичења за Обласну фудбалску лигу, зонска фудбалска такмичења и Обласну лигу подмладака.

Решено је да се организује зимски фудбалски куп у Области.

За сезону 1950. укинуте су зоне а основане су Војвођанска покрајинска лига, Косметска обласна лига, Обласна лига Београдске области, Нишко-тимочка обласна лига, Крагујевачко-титовоужичка обласна лига и Лига града Београда. Прваци Војвођанске лиге и Косметске обласне лиге иду директно у виши ранг, а остали прваци такмиче се за два места.

У Крагујевачко-титовоужичку обласну лигу је без квалификација укључено по два најбоља друштва из III зоне ("Борац" из Бивоља и "Слобода" из Титовог Ужица) и IV зоне ("Црвена застава" из Крагујевца и "Слога" из Светозарева), затим представник Космета: "Санџак" (Нови Пазар). За остала пет члана обласне лиге игране су квалификације у којима је учествовало 14 спортских друштава: "Фабрин" (Пожега) и "Таково" (Горњи Милановац) из III зоне; "Раднички" (Свилајнац), "Милиционар" (Крагујевац), "Бранко" (Параћин) и "13. октобар" (Ћуприја) из IV зоне и по два првопласирана клуба из четири групе: "Борац" (Крагујевац), "Текстилац" (Параћин), "Железничар" (Лапово), "Мирко Томић" (Варварин), "Чајка" (Трстеник), "14. октобар" (Крушевац), "Полимље" (Пријепоље) и "Први партизан" (Титово Ужице). Кроз квалификације пласирали се Бранко (Параћин), "Чајка" (Трстеник), "Борац" (Крагујевац), "Полимље" (Пријепоље) и "Железничар" (Лапово).

"Раднички" (Свилајнац) накнадно је укључен као 11-ти члан.

"Бранко Крсмановић" (Параћин) променио је име у "Радник".

"13. октобар" (Ћуприја) променио име у "Будућност".

Крагујевачко-титовоужичка област

Радник (Параћин)	20	14	3	3	62:25	31
Црвена застава (Крагујевац)	20	14	2	4	54:22	30
Слога (Светозарево)	20	12	3	5	67:27	27
Раднички (Свилајнац)	20	12	1	7	66:33	25
Борац (Бивоље)	**19**	**10**	**2**	**7**	**44:26**	**22**
Слобода (Титово Ужице)	20	9	4	7	47:44	22
Морава (Трстеник)	**20**	**7**	**2**	**11**	**35:50**	**16**
Борац (Крагујевац)	20	6	2	12	26:54	14
Санџак (Нови Пазар)	20	5	4	11	25:55	14
Полимље (Пријепоље)	20	3	6	11	24:56	12
Железничар (Лапово)	19	2	1	16	23:81	5

Квалификације за Српску лигу

Будућност (Ваљево)	6	5	0	1	18:5	10
Радник (Параћин)	6	3	0	3	9:10	6
Железничар (Ниш)	6	2	0	4	7:16	4
Раковица (Београд)	6	2	0	4	8:11	4

У виши ранг иду "Будућност" (Ваљево) и "Радник" (Параћин).

Територија Крагујевачке области

У Крагујевачкој области формиране су три зоне. Првопласирани и другопласирани на табелама група чине завршну лигу и такмиче се по двоструком бод систему а три првопласирана иду у Обласну лигу.

Прва зона

19. септембар (Аранђеловац)	12	10	2	0	67:11	22
Таково (Горњи Милановац)	12	8	1	3	31:14	17
Шумадинац (Наталинци)	12	6	2	4	29:21	14
Јединство (Топола)	12	6	1	5	25:32	11
Црвена звезда (Крагујевац)	12	5	1	6	28:32	11
Пар. земунице (Партизани)	12	1	3	8	8:44	5
Сељак (Мале Пчелице)	12	1	0	11	11:45	2

Друга зона

Будућност (Ћуприја)	12	10	1	1	60:14	21
Текстилац (Параћин)	12	10	0	2	44:20	20
Борац (Параћин)	12	6	1	5	26:21	13
Мл. радник (Светозарево)	12	6	1	5	33:29	13
Сретно (Сењски рудник)	12	3	1	8	16:34	7
Сигнал (Параћин)	12	3	0	9	15:50	6
Левач (Рековац)	12	2	0	10	15:41	4

Трећа зона

14. октобар (Крушевац)	16	14	1	1	56:14	29
Темнић (Варварин)	16	13	1	2	41:24	27
Хемичар (Крушевац)	16	8	4	4	26:22	20
Железничар (Краљево)	16	8	1	7	36:29	17
Бане (Рашка)	16	6	3	7	19:19	15
Копаоник (Брус)	16	6	3	7	29:34	15
Расина (Крушевац)	16	4	1	11	30:36	9
Ћићевац (Ћићевац)	16	3	1	12	19:41	7
Жупа (Александровац)	16	2	1	13	20:57	5

Квалификације за улазак у Обласну лигу

19. септембар (Аранђеловац)	10	8	1	1	40:14	17
Таково (Горњи Милановац)	10	7	1	2	21:14	15
Будућност (Ћуприја)	9	4	2	3	14:14	10
14. октобар (Крушевац)	7	2	0	5	12:11	4
Текстилац (Параћин)	7	1	0	6	5:23	2
Темнић (Варварин)	7	1	0	6	5:21	2

“19. септембар” променио име у “Шумадија” (Аранђеловац).
“Слога” променила име у “Младост” (Светозарево).

Територија Титовоужичке области

Првопласирани и другопласирани у Чачанској и Ужичкој групи и прваци Ариљске и Сјеничке групе чине завршну лигу за виши ранг.

Ужичка група

Први партизан (Т. Ужице)	8	6	1	1	31:8	13
Слога (Бајина Башта)	7	4	2	1	12:7	10
Железничар (Титово Ужице)	7	2	2	3	15:21	6
Љубовија (Љубовија)	6	2	0	4	5:12	4
Златибор (Титово Ужице)	6	0	1	5	8:23	1

Чачанска група

Металац (Чачак)	8	6	2	0	14:5	14
Железничар (Чачак)	8	3	4	1	15:10	10
Полет (Љубић)	6	1	3	2	8:11	5
Рудар (Бресница)	6	1	2	3	11:14	4
Капелан (Гуча)	8	0	3	5	10:18	3

Ариљска група

Чоловић (Ариље)	4	4	0	0	10:0	8
Фарбин (Ужичка Пожега)	4	2	0	2	12:6	4
Рудар (Ивањица)	4	0	0	4	2:18	0

Сјеничка група

Златар (Нова Варош)	4	2	1	1	7:3	5
Братство (Сјеница)	4	2	0	2	8:7	4
Лим (Прибој)	4	1	1	2	5:10	3

“Сјеница” променила име у “Братство” (Сјеница).

Квалификације за улазак у Обласну лигу

Металац (Чачак)	4	4	0	0	11:3	8
Чоловић (Ариље)	4	2	1	1	12:6	5
Први партизан (Т. Ужице)	5	2	0	3	7:6	4
Златар (Нова Варош)	4	2	0	2	4:9	4
Железничар (Чачак)	4	1	1	2	6:9	3
Слога (Бајина Башта)	3	0	0	3	3:9	0

ФК “Расина” (Крушевац) основан је 1949. године тако што је ФК “Митровић” на годишњој скупштини прерастао у спортско друштво и променио име у “Расина”. Поред фудбала покренут је рад кошаркашке и одбојкашке секције. Али од првог дана фудбал је најпопуларнији а на првој годишњој скупштини Ратибор Матић примио је обавезу да створи фудбалски тим. Он није тражио готове фудбалере већ је скупио омладину по њивама, предузећима, занатским радионицама и школи (*Спорт*, Крагујевачког фудбалског подсавеза, 2. април 1952, стр. 8).

“Мирко Томић” (Варварин) променио име у “Темнић”, “Драган” из Врњачке Бање у “Гоч”, “Срећко” из Александровца ујединио се са фудбалским клубовима “Жупа”, “Омладинац” и “Напредак” из Кожетина у Спортско друштво “Жупа” (између 7. и 8. кола првенства).

“Црвена застава” 1951. спојила се са “Радничким” (Крагујевац).

Пленум Обласног фудбалског одбора

"У Крагујевцу је 18. јуна одржан пленум Обласног фудбалског одбора на коме је анализиран рад Обласног фудбалског одбора, фудбалских клубова и секција и донети закључци за будући рад.

С великим напорима спроведено је такмичење за фудбалски куп. Одмах је затим настављено такмичење за првенство Обласне лиге.

Фудбалски одбор имао је доста пропуста и веома је критикован јер је пажња била посвећена само на такмичење а мало је учињено на квалитетном уздизању клубова и секција, у првом реду подмлатка. Слабо се радило на омасовљењу новим активима и помоћним члановима. Слабо су радили чланови одбора у одбору за жалбе као и дисциплински одбор. У Области је у овој години радило 35 фудбалских клубова и секција. У односу на прошлу годину број секција се увећао за осам. Као слабост и рђав пример истакнут је пријем и смештај гостујућих тимова, у чему се огледа недовољна спортска дисциплина и другарска пажња..." (*Светлост*, Крагујевац, 24. јун 1950, стр. 4).

"Једини представник наше Области у Другој лиги - "Напредак" (Крушевац) - заузео је треће место. Са још већим полетом него у такмичењу лиге НР Србије "Напредак" је бележио успехе у првом делу такмичења. Први део првенства завршио је на челу табеле а онда је уследио пораз од "Одреда" у Љубљани од 0:7. Залагање читавог тима "Напретка" било је на висини. Није задржао прво место јер је имао да одигра у другом делу првенства више тешких утакмица на страни. Успех "Напретка" поздрављен је одушевљено не само у Крушевцу него и у редовима свих спортиста у Области који у њему гледају напредак фудбала уопште у Области" (*Светлост*, Крагујевац, 21. новембар 1950, стр. 4).

На крају ове сезоне дошло је до извесних промена у степену такмичења обласних лига у Србији тако што и даље постоје Војвођанска покрајинска лига, Косметска обласна лига, Лига града Београда и Обласна лига Београдске области, док су укинуте Нишко-тимочка обласна лига и Крагујевачко-титовоужичка обласна лига, а на место њих формиране 4 нове лиге: Тимочка обласна лига, Нишка обласна лига, Крагујевачка обласна лига и Титовоужичка обласна лига. Као главни разлог наведен је што су поједини клубови зарад утакмице морали да путују и по четири дана. Остаје исти систем уласка у виши ранг - прваци Војвођанске лиге и Косметске обласне лиге иду директно, док остали прваци формирају мини лигу и прва два клуба иду у виши ранг.

Крагујевачка обласна лига формирана је од осам клубова. Пошто је из Крагујевачко-титовоужичке обласне лиге у виши ранг отишао "Радник" (Параћин) а "Слобода" (Т. Ужице) и "Полимље" (Пријепоље) у своју област Обласна лига је формирана од клубова: "Младост" (Светозарево), "Раднички" (Свилајнац), "Борац" (Бивоље), "Трстеник" (Трстеник) и "Санџак" (Нови Пазар). Кроз квалификације у којима су учествовала по два првопласирана клуба у зонском такмичењу добијена су још три члана: "Шумадија" (Аранђеловац), "Таково" (Г. Милановац) и "Будућност" (Ћуприја).

Сезона 1951. године

Реорганизацијом је основана Прва и Друга савезна лига и шест републичких лига. Укинута је Трећа лига. Од ове сезоне Прва савезна лига има 12 клубова, Друга савезна лига 16 клубова која ће се попунити клубовима Друге лиге из прошле сезоне, а за још десет места борило се шест чланова укинуте Треће лиге и шест републичких првака.

Пошто се клуб "Наша крила" (Београд) расформирао, "Спартак" (Суботица) је играо квалификације са петопласираним Друге лиге екипом "Одреда" (Љубљана) и задржао статус.

Прва лига има 12 клубова, а нови чланови су "Борац" (Загреб), "Слога" (Нови Сад), "Напредак" (Крушевац) и "Подриње" (Шабац).

На крају сезоне "Борац" је променио име у "Загреб", "Слога" у "Војводина" и "Подриње" у Мачва.

Прва лига

Црвена звезда (Београд)	22	17	1	4	50:21	35
Динамо (Загреб)	22	16	3	3	45:19	35
Хајдук (Сплит)	22	14	4	4	52:21	32
Партизан (Београд)	22	10	4	8	34:24	24
БСК (Београд)	22	8	6	8	34:24	22
Локомотива (Загреб)	22	7	6	9	32:34	20
Сарајево (Сарајево)	22	6	8	8	25:39	20
Војводина (Нови Сад)	22	8	3	11	26:30	19
Борац (Загреб)	22	7	4	11	30:33	18
Мачва (Шабац)	22	6	5	11	25:33	17
Спартак (Суботица)	22	7	2	13	16:47	16
Напредак (Крушевац)	**22**	**2**	**2**	**18**	**16:60**	**6**

Светомир Петровић 22/5, Драгутин Вулић 22, Александар Перовић 21, Јован Вуковић 20/3, Александар Јагодић 19/3, Мика Петровић 18/2, Драгољуб Жупац 18/4, Живорад Ференчевић 13, Страја Танасковић 13, Десимир Здравковић 13, Милан Златановић 12/1, Бора Радованов 12, Драгиша Јовановић 12, Миољуб Лазаревић 6, Душан Вишњић 4 (голман), 2 (играч), Петар Кнежевић 4, Борица Вуковић 3, Зоран Милосављевић 2, Велисав Лазаревић 2, Љуба Петровић 1, Момчило Боровић 1, Рајко Антић 1, Милутин Степић 1.

Драгољуб Жупац (1932) рођен у Врњцима. Први је репрезентативац из Крушевца. "Кан. Азурна обала. Полуфинална утакмица незваничног омладинског првенства Европе, Југославија-Ирска. Сто осми минут, а резултат и победник су неодлучени. У том тренутку напетости пала је одлука: центаршут Милутиновића, глава Жупца и немоћни поглед ирског вратара - гол! Југославија је финалиста. Сутрадан исти играч потиже други гол, један од три која су нам донела победу над Аустријом и на турниру. То су били први успеси младог крушевачког играча Драгољуба Жупца. Данас је стални играч, снага и понос "Напретка" (*Футбал*, 9. октобар 1951, стр. 2).

Десимир Здравковић Ћеса (1928-1997) из Крушевца. Завршио Вишу школу за физичку културу. Био је свестрани спортиста, и фудбалер "Напретка" више од једне деценије, десни бек. Истакнути спортски радник. Бавио се историјом спорта у крушевачком крају.

Живорад Ференчевић (1926-2002) рођен у Забрежју код Обреновца. Голман "Напретка" од 1950. године. Радио као благајник у ЕПС-у у Крушевцу. По престанку фудбалске каријере постао фудбалски судија.



Жупац



Здравковић



Ференчевић

Милан Златановић (1932) рођен у Бивољу, учио Гимназију у Крушевцу и као гимназијалац почео да игра за "Напредак". Он је са Жупцем 1951. позван у јуниорску репрезентацију, али није улазио у игру на првенству у Француској. Златановић је обележио головима 1952. годину када је давао по два, три гола по утакмици и био звезда "Напретка".

Доласком тренера Боначића поново је формиран подмладак па извештач "Футбала" 1952. године каже: "Напредак" не треба да брине за будућност јер поред асова који наступају у стопу их прате велики таленти: Војислав Симић голман, Сибин Пантић бек, Југослав Петровић халф, Зоран Милосављевић десно крило, Љубомир Петровић лево крило, Слободан Пешић центарфор, голман Степић стиже из војске".



Стоје: Боначић, Здравковић, Жупац, Златановић, Ј. Вуковић, Перовић, М. Петровић.
Чуче: С. Петровић, Јагодић, Френечевић, Радованов и Вулић.

Беара у Крушевцу

Готово ниједан наш спортиста није био тако срдачно примљен и почашћен у Крушевцу као голман сплитског Хајдука. На сваком месту, где би се појавио, Беара је био центар пажње свих, посебно омладине и најмлађих. Једва је успео да задовољи захтеве свих, дајући своје аутограме. Ма где да се кретао за њим је ишла велика група одушевљених симпатизера. Уочи утакмице Беара се појавио у биоскопу. Уместо у платно сви гледаоци, до задњег места испуњене сале, гледали су популарног фудбалера. Сутрадан од великог дела посматрача који су се кретали према игралишту могло се чути: Идем да гледам Беару. Кад је судија одсвирао крај изнели су га на рукама (*Футбал*, 23. октобар 1951, стр. 10).

Крагујевачка обласна лига

Шумадија (Аранђеловац)	14	11	1	2	43:14	23
Раднички (Свилајнац)	14	10	1	3	26:17	21
Таково (Горњи Милановац)	14	7	4	3	26:18	18
Младост (Светозарево)	14	7	2	5	23:20	16
Борац (Биволје)	**14**	**3**	**3**	**8**	**23:32**	**9**
Санџак (Нови Пазар)	14	4	1	9	17:30	9
Будућност (Ћуприја)	14	2	4	8	17:27	8
Трстеник (Трстеник)	**14**	**3**	**2**	**9**	**17:33**	**8**

Прваци Војвођанске и Косметске лиге: "Трговачки" (Нови Сад) и "Косово" (Приштина) ушли су у Српску лигу директно, а осталих шест првака области играли су квалификације за још два места.

"Јединство" (Приштина) је средином првенства извршило фузију са екипама "Братство" (Приштина) и "Железничар" (Косово Поље) а нови клуб назван је "Косово" (Приштина).

"Радник" и "Текстилац" фузијом основали "Јединство" (Параћин).

Квалификације за Српску лигу

Шумадија (Аранђеловац)	10	6	3	1	23:8	15
Слобода (Титово Ужице)	10	5	3	2	25:15	13
Мачва (Богатић)	10	6	0	4	24:22	12
Власина (Власотинце)	10	5	0	5	13:20	10
Бор (Бор)	10	3	0	7	14:19	6
Славија (Београд)	10	1	2	7	9:24	4

У Крагујевачкој области уместо досадашње три зоне за ову сезону формирано је шест зона чији прваци иду у квалификације за улазак у Крагујевачку обласну лигу. Новом поделом клубови из Варварина и Ћићевца такмиче се са клубовима из Светозарева, Параћина и Ћуприје.

Почетком 1951. извршена је фузија између "Чајке" и "Прве петолетке" из Трстеника а нови клуб понео је назив ФК "Трстеник".

"Задругар" (Трстеник) престао је да постоји током 1951. године а на истој скупштини основано је ново спортско друштво под именом "Хајдук" (Трстеник) које се пријавило за такмичење у следећој сезони.

Спортско друштво "Борац" (Крагујевац) основано јануара 1950.

Прва зона

Железничар (Лапово)	8	6	0	2	23:9	12
Колонија (Крагујевац)	8	6	0	2	15:9	12
Црвена звезда (Крагујевац)	8	5	1	2	22:6	11
Сељак (Мале Пчелице)	8	2	0	6	13:24	4
Напредак (Кушиљево)	8	0	1	7	5:30	1

Друга зона

Борац (Крагујевац)	10	8	2	0	28:7	18
Шумадија (Крагујевац)	10	8	1	1	29:5	17
Слога (Крагујевац)	10	6	1	3	43:19	13
Мотор (Крагујевац)	10	2	1	7	16:35	5
Левач (Рековац)	10	2	0	8	11:28	4
Графичар (Крагујевац)	10	1	1	8	12:45	3

Трећа зона

Јединство (Топола)	6	3	2	1	14:7	8
Шумадинац (Наталинци)	6	3	1	2	18:7	7
Партизан (Партизани)	6	3	1	2	10:10	7
Шумадија (Рача Крагујев.)	6	1	0	5	6:24	2

Четврта зона

Железничар (Краљево)	8	6	2	0	21:8	14
Металац (Краљево)	8	3	2	3	15:9	8
Бане (Рашка)	8	4	0	4	11:11	8
Рудар (Јарандо)	8	3	0	5	11:18	6
Штавица (Тутин)	8	2	0	6	13:25	4

Пета зона

Расина (Крушевац)	8	7	0	1	19:3	14
Копаоник (Брус)	8	6	1	1	24:13	13
14. октобар (Крушевац)	8	3	2	3	16:11	8
Жупа (Александровац)	8	2	1	5	10:20	5
Железничар (Сталаћ)	8	0	0	8	5:32	0

Шеста зона

Темнић (Варварин)	6	5	0	1	18:8	10
Раднички (Ћуприја)	6	4	1	1	15:7	9
Слога (Ћићевац)	6	2	0	4	8:13	4
Борац (Параћин)	6	0	1	5	4:17	1

“Ћићевац” променио име у “Слога” (Ћићевац).

Квалификације за улазак у Крагујевачку обласну лигу

Расина (Крушевац)	10	6	2	2	23:11	14
Железничар (Лапово)	10	5	3	2	21:14	13
Борац (Крагујевац)	10	5	2	3	17:17	12
Темнић (Варварин)	10	4	3	3	17:13	11
Железничар (Краљево)	10	4	0	6	18:20	8
Јединство (Топола)	10	1	0	9	15:36	2

У Крагујевачку обласни лигу ушла су два првопласирана клуба: "Расина" (Крушевац) и "Железничар" (Лапово). Каснијом реорганизацијом испоставило се да су клубови непотребно били изложени напорима играли квалификације и радовали се уласку у виши ранг.

"Улазак у Прву лигу био је велики успех, али крушевачки фудбалери су лоше играли за разлику од претходне сезоне када су у лошијим условима играли веома добро, и ако су његових осам фудбалера студирали у Београду. Међутим, тада су то били 11 другова из Крушевца, снажан, постојан и полетан колектив који је побеђивао. Успех у Другој лиги је полакомио слабу управу "Напретка". Желећи да задржи успех она се "трговачки" понела према својим фудбалерима, који то нису заслужили. Подмладак, чак и првотимци били су занемарени. Поглед је уперен у имена "птица селица", који су похрлили овде. Од њих није било користи. Током ове године "Напредак" је променио три тренера, Боровића, Петаковића и најзад је дошао Мирко Боначић. После повлачења Фирге и одласком младог Степића у војску, тим је изгубио ослонац где је најпотребније: Вишњић, Кнежевић и Ференчевић су врло несигурни голмани" (*Футбал*, 23. октобар 1951, стр. 4).

"Трећи пленум Управног одбора ФСЈ одржан је половином новембра 1951. године у Београду када је донета одлука да се Друга савезна лига подели по истом принципу као и Прва лига. Прва група: Спартак (Суботица), Будућност (Титоград), Пролетер (Осијек), Раднички (Београд), Динамо (Панчево); друга група: Напредак (Крушевац), Вележ (Мостар), Металац (Загреб), Одред (Љубљана), Кварнер (Ријека). Победници група играју финале за првака Друге лиге" (*Футбал,* 20. новембар 1951, стр. 3).

Сезона 1952. године

Касније се одустало од Друге лиге. Поред ње укинуте су и Републичке, Војвођанска и Београдска лига и све обласне лиге, укидају се и обласни фудбалски одбори а уместо њих основано је шест подсавеза. Испоставило се да су квалификације непотребно игране.

Крагујевачки подсавез

Крагујевачки фудбалски подсавез има територије ранијих области Крагујевац и Титово Ужице са седиштем у Крагујевцу. Као нижи степен такмичења у Крагујевачком подсавезу формирано је осам зона.

У јединствену лигу Крагујевачког подсавеза ушли су "Напредак" (Крушевац) последњепласирани у Првој лиги, затим досадашњи чланови јединствене Српске лиге: "Раднички" (Крагујевац), "Борац" (Чачак), "Слога" (Краљево) и "Јединство" (Параћин). "Шумадија" (Аранђеловац) и "Слобода" (Титово Ужице) као прваци бивше Крагујевачке обласне лиге и Титовоужичке обласне лиге. Осми члан је победник квалификација другопласираних тимова Крагујевачке обласне лиге и Титовоужичке обласне лиге - "Раднички" (Свилајнац).

Квалификације за Крагујевачки подсавез
“Раднички” (Свилајнац)-“Полимље” (Пријепоље) 3:0 и 1:0.

Крагујевачки подсавез

Напредак (Крушевац)	**14**	**8**	**4**	**2**	**34:18**	**20**
Раднички (Крагујевац)	14	8	2	4	38:17	18
Слога (Краљево)	14	7	3	4	23:18	17
Шумадија (Аранђеловац)	14	6	3	5	28:21	15
Борац (Чачак)	14	5	5	4	17:14	15
Раднички (Свилајнац)	14	6	3	5	18:20	15
Слобода (Титово Ужице)	14	4	0	10	11:30	8
Јединство (Параћин)	14	1	2	11	10:41	4

Преласком “Напретка” у нижи ранг такмичења клуб је напустио тренер Боначић. Тим је до средине пролећног дела играо без тренера а онда је тренирање тима по други пут преузео Момчило Боровић. Активан играч Мика Петровић преузео је вођење подмлатка “Напретка”.

У квалификацијама за првака Србије учествовали три првопласиране екипе из Војвођанске лиге и прваци остала пет подсавеза.

Четвртфинале (1. јун и 8. јун 1952)
“Раднички” (Београд)-“Пролетер” (Зрењанин) 4:1 и 1:3.
“Раднички” (Обреновац)-“Спартак” (Суботица) 1:6 и 0:5.
“Динамо” (Панчево)-“Трепча” (К. Митровица) 6:0 и 0:3.
“Раднички” (Ниш)-“Напредак” (Крушевац) 3:1 и 0:4.

Полуфинале (15. јун и 22. јун 1952)
“Динамо” (Панчево)-“Раднички” (Београд) 2:0 и 1:3, пенали 4:3.
“Напредак” (Крушевац)-“Спартак” (Суботица) 1:5 и 2:5.

Финале (26. јун и 1. јул 1952)
“Спартак” (Суботица)-“Динамо” (Панчево) 2:0 и 1:1.

Прва зона Крагујевачког подсавеза

Железничар (Лапово)	12	9	2	1	38:9	20
Колонија (Крагујевац)	12	8	3	1	30:14	19
Шумадија (Крагујевац)	12	6	3	3	37:13	15
Сељак (Мале Пчелице)	12	6	2	4	33:21	14
Будућност (Крагујевац)	12	3	1	8	17:32	7
Напредак (Крагујевац)	12	3	1	8	16:38	7
Шумадија (Лапово Варош)	12	1	0	11	3:46	2

Друга зона Крагујевачког подсавеза

Шумадинац (Наталинци)	10	6	2	2	26:12	14
Борац (Крагујевац)	10	7	0	3	24:14	14
Слобода (Крагујевац)	10	4	2	4	20:23	10
Јадран (Крагујевац)	10	4	1	5	20:23	9
Партизан (Партизани)	10	3	1	6	14:22	7
Црвена звезда (Крагујевац)	10	2	2	6	11:21	6

“Борац” (Крагујевац) променио име у “Крагујевац”.

Трећа зона Крагујевачког подсавеза

Будућност (Ћуприја)	10	9	0	1	31:9	18
Младост (Светозарево)	10	8	1	1	53:10	17
Раднички (Ћуприја)	10	5	1	4	25:25	11
Темнић (Варварин)	10	4	1	5	16:13	9
Борац (Параћин)	9	1	0	8	9:31	2
Слога (Ћићевац)	9	0	1	8	8:54	1

“Рудар” (Сењски рудник) одустао од даљег такмичења.

Четврта зона Крагујевачког подсавеза

Железничар (Краљево)	3	3	0	0	8:0	6
Бане (Рашка)	3	2	0	1	11:4	4
Санџак (Нови Пазар)	3	2	0	1	7:4	4
Металац (Краљево)	4	1	0	3	13:11	2
Рудар (Јарандо)	3	0	0	3	1:21	0

Пета зона Крагујевачког подсавеза

Борац (Бивоље)	13	10	2	1	57:12	22
Расина (Крушевац)	13	9	3	1	38:11	21
Трстеник (Трстеник)	13	8	1	4	41:15	17
Жупа (Александровац)	14	6	3	5	26:33	15
Копаоник (Брус)	11	5	2	4	22:15	12
Хајдук (Трстеник)	12	2	3	7	10:22	7
Обилићево (Крушевац)	12	1	2	9	12:48	4
Гоч (Врњачка Бања)	14	1	2	11	14:64	4

“Хемичар” (Крушевац) променио име у “Обилићево”.

Шеста зона Крагујевачког подсавеза

Таково (Горњи Милановац)	11	9	1	1	29:4	19
Металац/Пролетер (Чачак)	11	9	0	2	34:10	18
Железничар (Чачак)	11	5	3	3	26:14	13
Раднички (Чачак)	12	4	2	6	20:27	10
Рудар (Бресница)	9	2	0	7	9:37	4
Слобода (Чачак)	10	1	1	8	9:29	3
Грађевинар (Чачак)	-	-	-	-	-	-
Капелан (Гуча)	-	-	-	-	-	-

“Капелан” (Гуча) одустао. “Грађевинар” и “Металац” из Чачка у паузи првенства извршили фузију, а нови клуб је “Пролетер” (Чачак).

Седма зона Крагујевачког подсавеза

Фарбин (Ужичка Пожега)	8	8	0	0	42:8	16
Први партизан (Т. Ужице)	8	4	1	3	16:18	9
Железничар (Титово Ужице)	8	4	1	3	13:18	9
Чоловић (Ариље)	7	2	0	7	9:23	4
Јавор (Ивањица)	7	0	2	5	8:21	2

Осма зона Крагујевачког подсавеза

I група

Полимље (Пријепоље)	6	4	0	2	16:7	8
Златар (Нова Варош)	6	3	2	1	14:7	8
Братство (Сјеница)	6	2	2	2	12:13	6
Лим (Прибој)	6	0	2	4	7:22	2

II група

Раднички (Севојно)	6	4	0	2	13:4	8
Златобор (Чајетина)	6	3	0	3	6:11	6
Милиционар (Сјеница)	6	2	1	3	7:8	5
Слога (Бајина Башта)	6	2	1	3	8:11	5

Финале за првака Осме зоне

“Раднички” (Севојно)-“Полимље” (Пријепоље) :

“Раднички” (Севојно) победник Осме зоне.

Квалификације за улазак у Крагујевачки подсавез игране су у две групе а заступљени су прво и другопласирани тимови из свих осам зона.

Прва група: Шумадинац (Наталинци), Таково (Г. Милановац), Фарбин (У. Пожега), Железничар (Краљево), Колонија (Крагујевац), Полимље (Пријепоље), Расина (Крушевац) и Будућност (Ћуприја).

У виши ранг: Таково (Г. Милановац) и Железничар (Краљево).

Друга група: Пролетер (Чачак), Бане (Рашка), Железничар (Лапово), Младост (Светозарево), Први партизан (Т. Ужице), Борац (Бивоље), Раднички (Севојно) и Крагујевац (Крагујевац).

У виши ранг: Младост (Светозарево) и Железничар (Лапово).

Сезона 1952/53. године

Крагујевачки подсавез

Напредак (Крушевац)	**18**	**12**	**3**	**3**	**44:16**	**27**
Шумадија (Аранђеловац)	18	10	5	3	48:36	25
Слога (Краљево)	18	7	7	4	38:22	21
Борац (Чачак)	18	8	5	5	33:21	21
Раднички (Крагујевац)	18	10	1	7	43:28	21
Раднички (Свилајнац)	18	8	3	7	36:36	19
Таково (Горњи Милановац)	18	6	4	8	23:31	16
Младост (Светозарево)	18	5	5	8	30:36	15
Железничар (Краљево)	18	3	2	13	20:55	8
Железничар (Лапово)	18	2	3	13	10:44	7

За ФК “Напредак” наступају: Крстић, С. Петровић (Здравковић), Пантић, Перовић, Вулић, В. Вуковић (Љ. Петровић), Ј. Вуковић, М. Петровић, Стефановић (Ристић), Танасковић, Стојмировић.

“Пред почетак IV омладинског првенства Европе у Бриселу на припреме су 15. фебруара позвани из “Напретка” Бранислав Михајловић и Петар Ђорић” (Ђорђе Ђокић, *Победа*, 20. фебруар 1953, стр. 5).

Светислав Нинковић, тренер “Напретка” у првом делу сезоне, а Бранислав Хрњичек у другом делу.

У квалификацијама за првака Србије учествовале три првопласиране екипе из Војвођанске лиге и прваци осталих пет подсавеза.

Четвртфинале (24. и 31. мај 1953)

"Динамо" (Панчево)-"Напредак" (Крушевац) 2:2 и 0:2.
"Пролетер" (Зрењанин)-"Трепча" (К. Митровица) 5:2 и 3:1.
"Раднички" (Београд)-"Раднички" (Ниш) 4:2 и 3:2.
"Раднички" (Сомбор)-"Мачва" (Шабац) 0:1 и 1:8.

Полуфинале (7. и 14. јун 1953)

"Пролетер" (Зрењанин)-"Раднички" (Београд) 1:1 и 0:5.
"Мачва" (Шабац)-"Напредак" (Крушевац) 3:0 и 1:2.

Финале (17. и 21. јун 1953)

"Мачва" (Шабац)-"Раднички" (Београд) 1:2 и 1:2.

"Раднички" (Београд) успео је кроз квалификације да уђе у Прву лигу, зато Србија даје два клуба у квалификације за улазак у Другу лигу. Један је поражени у финалу за првака Србије: "Мачва" (Шабац), док је други добијен кроз квалификације између два поражена у полуфиналу за првенство Србије: "Напредак" (Крушевац) и "Пролетер" (Зрењанин).

"Пролетер" (Зрењанин)-"Напредак" (Крушевац) 2:1 и 0:1.

Како је резултат био идентичан трећа утакмица одиграна је на неутралном терену у Београду када је "Напредак" однео победу и отишао у даље квалификације за улазак у Другу савезну лигу.

Београд: "Напредак"-"Пролетер" 1:0 (23. јун 1953).

Крагујевачки подсавез уместо прошлогодишњих осам зона за ову сезону формирао је четири зоне, а све у правцу повећања квалитета, док је слабије рангиране клубове сврстао у новоформиране групе.

Прва зона Крагујевачког подсавеза

Млади радник (Крагујевац)	10	8	2	0	27:11	18
Шумадинац (Наталинци)	10	5	3	2	22:17	13
Шумадија (Крагујевац)	10	4	2	4	22:23	10
Динамо (Крагујевац)	10	4	1	5	28:19	9
Крагујевац (Крагујевац)	10	3	2	5	16:27	8
Сељак (Мале Пчелице)	10	1	0	9	9:27	2

"Млади радник" настао спајањем "Колоније" и "Јадрана".

Друга зона Крагујевачког подсавеза

Јединство (Параћин)	10	7	0	3	25:17	14
Трстеник (Трстеник)	**10**	**6**	**1**	**3**	**23:16**	**13**
Борац (Биволье)	**10**	**5**	**2**	**3**	**21:14**	**12**
Расина (Крушевац)	**10**	**3**	**3**	**4**	**15:17**	**9**
Раднички (Ћуприја)	10	2	2	6	17:28	6
Будућност (Ћуприја)	10	3	0	7	13:22	6

"Расина" из Крушевца мења име у "Победа".

Трећа зона Крагујевачког подсавеза

Пролетер (Чачак)	10	7	2	1	28:10	16
Санџак (Нови Пазар)	9	6	1	2	25:13	13
Металац (Краљево)	10	5	0	5	18:17	10
Железничар (Чачак)	9	4	1	4	13:11	9
Раднички (Чачак)	9	2	0	7	10:26	4
Бане (Рашка)	9	2	0	7	12:30	4

Четврта зона Крагујевачког подсавеза

Слобода (Титово Ужице)	8	7	1	0	31:7	15
Фарбин (Ужичка Пожега)	8	2	3	3	21:16	7
Железничар (Титово Ужице)	8	3	1	4	10:23	7
Први партизан (Т. Ужице)	8	2	2	4	16:15	6
Раднички (Севојно)	8	1	3	4	13:30	5

“Фарбин” променио назив у “Слога” (Ужичка Пожега).
“Капелан” (Гуча) променио име у “Драгачево”.

Квалификације за улазак у Крагујевачки подсавез требало је да се одиграју до краја јуна 1953. године. Прваци четири зоне образовали су лигу која је требало да се игра по дуплом бод систему, а прва два клуба да оду у виши ранг, међутим, због реорганизације није играно.

Крагујевачки подсавез ове сезоне први пут је формирао девет група по територијалном принципу као најнижи степен такмичења.

I група

Партизан (Параћин)	3	1	2	0	5:2	4
Јединство (Топола)	3	1	2	0	4:3	4
Напредак (Крагујевац)	2	0	0	2	1:5	0

II група

Пролетер (Крагујевац)	6	2	2	2	13:10	6
Рудар (Бресница)	6	2	2	2	12:11	6
Победа (Белошевац)	6	3	0	3	15:16	6
Марјан (Кнић)	6	2	2	2	12:15	6

III група

Напредак (Кушиљево)	4	3	0	1	18:8	6
Шумадија (Рача крагујев.)	4	3	0	1	14:7	6
Шумадија (Варош Лапово)	4	0	0	4	3:20	0

IV група

Рудар (Ресава Баре)	2	1	0	1	4:2	2
Млади рудар (Равна Река)	2	1	0	1	2:4	2

V група

Темнић (Варварин)	4	3	1	0	18:6	7
Левач (Рековац)	4	1	1	2	10:10	3
Млади радник (Бачина)	4	1	0	3	9:21	2

		VI група				
Копаоник (Брус)	6	6	0	0	27:5	12
Жупа (Александровац)	6	3	0	3	13:13	6
14. октобар (Крушевац)	6	3	0	3	14:20	6
Обилићево (Крушевац)	6	0	0	6	4:20	0
		VII група				
Слобода (Чачак)	5	3	1	1	12:5	7
Напредак (Нови Пазар)	5	2	1	2	7:6	5
Гоч (Врњачка Бања)	4	0	3	1	4:6	3
Хајдук (Трстеник)	4	1	1	2	5:11	3
		VIII група				
Чоловић (Ариље)	4	3	0	1	11:6	6
Јавор (Ивањица)	4	2	0	2	8:7	4
Златибор (Чајетина)	4	1	0	3	7:13	2
		IX група				
Златар (Нова Варош)	2	2	0	0	6:4	4
Братство (Сјеница)	2	0	0	2	4:6	0

Прваци I, II, III и IV групе играју квалификације за једно место у I зони. Прваци V и VI групе играју квалификације за једно место у II зони. Првак VII групе директно иде у III зону. Прваци VIII и IX групе играју квалификације за једно место у IV зони.

Сезона 1953/54. године

Формирана је Јединствена Друга лига од 10 чланова.

Загреб (Загреб) и Вележ (Мостар) испали из Прве лиге. Борац (Бања Лука) и Будућност (Титоград) који нису успели у квалификацијама за Прву лигу. Кроз квалификације уши су из групе исток: Мачва (Шабац), Ловћен (Цетиње) и Напредак (Крушевац), из групе запад: Железничар (Сарајево), Шибеник (Шибеник) и Браник (Марибор).

		Група исток				
Мачва (Шабац)	6	5	0	1	16:5	10
Ловћен (Цетиње)	6	3	1	2	7:7	7
Напредак (Крушевац)	**6**	**2**	**2**	**2**	**5:9**	**6**
Работник (Битољ)	6	0	1	5	6:13	1
		Друга лига				
Загреб (Загреб)	18	10	4	4	35:18	24
Железничар (Сарајево)	18	11	2	5	44:26	24
Вележ (Мостар)	18	11	1	6	41:22	23
Мачва (Шабац)	18	9	4	6	39:29	20
Будућност (Титоград)	18	8	4	6	23:27	20
Напредак (Крушевац)	**18**	**8**	**2**	**8**	**33:23**	**18**
Ловћен (Цетиње)	18	5	7	6	25:28	17
Браник (Марибор)	18	6	4	8	30:45	16
Борац (Бања Лука)	18	5	2	11	20:46	12
Шибеник (Шибеник)	18	2	2	14	13:37	6

Српска лига као трећи степен такмичења формирана је са две групе: "Север" и "Југ". Српска лига "Југ" формирана је тако што су у њу ушли 4 најбоље пласирана клуба из Крагујевачког подсавеза, 2 из Косметског подсавеза, 3 из Нишког подсавеза и 3 из Београдског подсавеза. Прваци Српске лиге "Север" и "Југ" играју финале за првака Србије.

Расински округ нема представника у Српској лиги.

"После неуспеха у Првој лиги и селидбе фудбалера из Крушевца групу младића са пољане одвео је Нинковић на Напретково игралиште. У тој групи био је и Бранислав Михајловић коме ништа није полазило за руком и само је како сам каже попуњавао рупе на тренинзима. Био је неизлечив дриблер. Његов деби у првом тиму "Напретка" био је пропраћен звиждањем и негодовањем због незаситог дриблања. Публика га је излечила од дриблања, али је ипак дриблинг остао његово најјаче оружје" (*Футбал*, 25. март 1954, стр. 8).

"Крушевљани нису губили наду и сопствени подмладак дао је њиховом представнику нове снаге и првотимце. Вођство тима преузео је Бранислав Хрњичек, некадашњи играч Југославије и репрезентативац. Тим је почео да побеђује, тренер је располагао са два тима подједнаке вредности, али су остале финансијске тешкоће. Од старих првотимаца играју још тројица: бек Светомир Петровић, центархалф Драгутин Вулић и десна полутка Мирослав Петровић" (*Футбал*, 11. март 1954, стр. 11).

Бранко Милошевић од 1953. године председник клуба.

"Напредак" игра у саставу: Крстић (Исајловић), С. Петровић (Здравковић), Пантић, Љ. Петровић (Перовић), Вулић, Ивковић (В. Вуковић), П. Ђорић (Ј. Вуковић), М. Петровић, Митић (Костић), Михајловић, Ристић (Пешић).

По завршетку сезоне августа 1954. године дошло је до неких промена у "Напретку". На Скупштини клуба донета је одлука да тренер буде Александар Перовић. Нешто касније заменио га Александар Буцек.

Велибор Крстић (1934) рођен у Великом Шиљеговцу, био је голман ФК "Напредак" до 1956. године. Од тада је бранио за ФК "Младеновац" и студирао у Београду. После завршеног Економског факултета 1959. године добио је посао у предузећу "Југоазбест" у Младеновцу. У Крушевац се вратио 1982. и све време до пензионисања радио у СДК.

Љуба Петровић (1930) из Крушевца, играо на месту халфа. Одличан играч касније ради у клубу као технички руководилац.

Петар Ђорић (1936) рођен у Бивољу, фудбалску каријеру почео у омладинцима "Напретка" а за први тим је дебитовао заједно са Јовчићем у пријатељском сусрету против нишког "Радничког" 12. августа 1953. године (*Победа*, 14. август 1953, стр. 5). Био је стандардно десно крило.

Бранислав Михајловић (1936-1991) из Крушевца, фудбалску каријеру почео у "Напретку". Стандардни омладински репрезентативац на III омладинском фудбалском турниру ФИФА, априла 1954. године у Келну и Бону, где су учешће узеле 18 најбољих селекција света. За Партизан играо од 1955. до 1966. године.


Крстић


Љ. Петровић


П. Ђорић


Б. Михајловић

Реорганизацијом пет најбоље пласираних клубова прошлогодишњег првенства из Крагујевачког подсавеза ушла су у виши ранг. Следећа три клуба на табели: "Раднички" (Свилајнац), "Таково" (Г. Милановац) и "Младост" (Светозарево) остали су чланови Подсавеза, док су два последње пласирана клуба играли квалификације за једно место. Крагујевачки подсавез повећан је са 10 на 12 чланова. По два првопласирана клуба прошлог првенства из четири зоне директно ушла у Подсавез.

Квалификације за једно место у подсавезу

Краљево: "Железничар"-"Железничар" (Лапово) 1:1 (16.август 1953).
Лапово: "Железничар"-"Железничар" (Краљево) 0:1 (23.август 1953).
"Железничар" (Краљево) остао члан подсавеза.

Крагујевачки подсавез

Раднички (Свилајнац)	22	16	4	2	79:21	36
Јединство (Параћин)	22	13	4	5	58:33	30
Младост (Светозарево)	22	12	6	5	50:34	28
Металац (Краљево)	22	9	5	8	28:36	23
Слобода (Титово Ужице)	22	10	2	10	47:42	22
Слога (Ужичка Пожега)	22	9	3	10	45:51	21
Железничар (Краљево)	22	7	7	8	37:34	21
Таково (Горњи Милановац)	22	7	5	10	38:46	19
Трстеник (Трстеник)	**22**	**7**	**3**	**12**	**32:45**	**17**
Шумадија (Крагујевац)	22	6	5	11	37:55	17
Пролетер (Чачак)	22	7	3	12	34:69	17
Шумадинац (Наталинци)	22	4	4	14	34:62	12

Пети степен такмичења смањен је са четири на три зоне: Прва зона Шумадијска са центром у Крагујевцу, Друга зона Крушевачко-копаоничка са центром у Крушевцу и Трећа зона Западно-моравска са центром у Чачку.

Друга зона претрпела је велике промене - "Јединство" (Параћин) и "Трстеник" отишли у виши ранг а "Раднички" и "Будућност" из Ћуприје у Прву зону. Остали су "Борац" (Бивоље) и "Победа" (Крушевац). У новој подели у нашој зони су "Санџак" и "Напредак" из Новог Пазара и "Бане" из Рашке. Нови чланови су "Копаоник" (Брус), "Жупа" (Александровац) и "Темнић" (Варварин).

Прва - Шумадијска зона

Шумадија (Лапово)	12	10	1	1	39:16	21
Будућност (Ћуприја)	13	10	0	3	50:15	20
Раднички (Ћуприја)	13	8	1	4	42:12	17
Динамо (Крагујевац)	12	8	0	4	42:12	16
Сељак (Мале Пчелице)	13	4	3	6	21:32	11
Пролетер (Крагујевац)	13	4	1	8	22:47	9
Рудар (Ресавске Баре)	13	3	2	8	16:37	8
Напредак (Кушиљево)	13	0	0	13	17:67	0

Друга - Крушевачко-копаоничка зона

Борац (Биволље)	14	10	1	3	41:9	21
Копаоник (Брус)	14	9	2	3	23:13	20
Санџак (Нови Пазар)	14	7	3	4	22:14	17
Бане (Рашка)	14	6	2	7	30:29	14
Победа (Крушевац)	14	5	1	8	20:21	11
Жупа (Александровац)	14	4	2	8	27:35	10
Напредак (Нови Пазар)	14	5	0	9	24:42	10
Темнић (Варварин)	14	3	3	8	18:32	9

"Санџак" (Нови Пазар) променио име у "Дежева".

Трећа - Западно-моравска зона

Први партизан (Т. Ужице)	14	11	2	1	35:14	24
Железничар (Чачак)	14	8	4	2	29:14	20
Раднички (Чачак)	14	9	1	4	39:17	19
Раднички (Севојно)	14	7	2	5	26:23	16
Слобода (Чачак)	14	6	1	7	22:26	13
Златар (Нова Варош)	14	4	1	9	21:27	9
Железничар (Титово Ужице)	14	2	2	10	22:45	6
Чоловић (Ариље)	14	2	1	11	22:44	5

"У недељу 11. априла љубитељи фудбала нису могли да гледају првенствену утакмицу "Борац" (Биволље)-"Копаоник" (Брус), јер је фудбалски Одбор судија у Крушевцу одбио да води утакмице "Борца", због наводне увреде нанете на Збору судија у Крушевцу на годишњој скупштини Крагујевачког фудбалског подсавеза 14. марта 1954. године а по пријави Милутина Митровића и Ратибора Матића, фудбалских судија из Крушевца који су били присутни" (*Победа*, 16. април 1954, стр. 5).

Друга група КФП Крушевац

Нижи степен такмичења Крушевачко-копаоничке зоне претрпео је велике промене, па је од IX група прошле сезоне формирано три групе по територијалном принципу и захватају територије новоформираних зона. Тако су бивше I, II, III, и IV група спојене у нову Прву групу КФП са седиштем у Крагујевцу; V, VI и део VII групе спојене су у нову Другу групу КФП са седиштем у Крушевцу; део VII, затим VIII и IX група спојене су у нову Трећу групу КФП са седиштем у Чачку.

Друга група КФП Крушевац формирана од осам чланова. “Млади радник” (Бачина) је из бивше V групе, “14. октобар” и “Обилићево” су из бивше VI групе, “Гоч” (Врњачка Бања) из бивше VII групе, “Братство” (Сјеница) из бивше IX групе, док су “Слога” (Ћићевац) и “Штавица” (Тутин) паузирали прошле сезоне јер се нису пријавили на време а “Слога” (Горњи Ступањ) је новоосновани фудбалски клуб.

Гоч (Врњачка Бања)	14	-	-	-	-	-
14. октобар (Крушевац)	14	-	-	-	-	-
Слога (Ћићевац)	14	-	-	-	-	-
Млади радник (Бачина)	14	-	-	-	-	-
Слога (Горњи Ступањ)	14	-	-	-	-	-
Штавица (Тутин)	14	-	-	-	-	-
Обилићево (Крушевац)	14	-	-	-	-	-
Братство (Сјеница)	14	-	-	-	-	-

“Млади радник” (Бачина) променио назив у БСК.

Поред горе наведених фудбалских клубова у Крушевцу и околини постоје друштва и клубови који играју фудбал, али се не такмиче из разних разлога. Међутим, за Куп Југославије наступају “Михајло Живић” (Дедина), “Дрводељац” (Крушевац), Гимнастичко друштво “Гавриловић” (Бачина) и други.

“Железничар” (Сталаћ)-“Дедина” 2:1 (*Победа*, 11. јун 1954, стр. 4).

“Железничар” (Крушевац) основан је 1954. године када је одиграо и неколико пријатељских утакмица: “Железничар” (Сталаћ)-“Железничар” (Крушевац) 6:2 (*Победа*, 9. јул 1954, стр. 5).

“На игралишту “Мериме” одиграна је пријатељска утакмица између Спортског друштва “Велика Дренова” и домаћег “Железничара” по великој врућини победио је “Железничар” резултатом 5:3 и то је његова прва победа од оснивања” (*Победа*, 23. јул 1954, стр. 5).

“Спортско друштво “Полет” (Велико Головоде) основано децембра 1954. које ће окупити омладину села Велико Головоде и из Кобиља, Пасјака, Бовна и Модрице. Друштво ће у почетку имати секције: одбојку, фудбал, атлетику и шах секцију” (*Победа*, 10. децембар 1954, стр. 5).

Сезона 1954/55. године

Друга лига

Вележ (Мостар)	18	13	2	3	43:15	28
Будућност (Титоград)	18	12	2	4	41:20	26
Металац (Загреб)	18	9	3	6	32:25	21
Одред (Љубљана)	18	10	0	8	41:27	20
Зеница (Зеница)	18	7	6	5	37:34	20
Ловћен (Цетиње)	18	7	2	9	37:31	16
Работнички (Скопље)	18	7	1	10	27:39	15
Напредак (Крушевац)	**18**	**6**	**2**	**10**	**18:20**	**14**
Мачва (Шабац)	18	6	2	10	25:40	14
Бокељ (Котор)	18	2	2	14	19:69	6

Нови председник “Напретка” је Мика Ђурић, а тренер тима је Александар Атанацковић из Београда.

“Борићемо се за врх табеле - каже технички референт “Напретка” Владета Васић - сада имамо 19 првотимаца. То су: голмани Степић и Крстић; бекови Пантић, Антић, Здравковић и С. Петровић; халфови Љ. Петровић, Вулић, Ивковић, Перовић и Спасић; навални играчи Ристић, М. Петровић, Дурковић, Михајловић, Томић, Јовчић, Златановић, Митић и Стефановић. Сада имамо знатно бољу навалу, а ту је шкрипало. Када Златановић стекне право наступа имаћемо још једног навалног играча више. Од млађих највише се истиче 17-годишњи Дурковић, наш будући центарфор. Ту је одлична полутка Михајловић, омладински репрезентативац, који је са родитељима прешао у Врање, али ће играти за нас” (*Футбал*, 13. април 1955, стр. 5).

Милутин Степић (1929-2009) рођен у Бивољу, изванредан голман почео да брани за “Напредак” у својој 18-тој години, али убрзо отишао у војску. Тек његовим повратком из војске надоместила се велика празнина одласком легендарног Фирге.

Владимир Дурковић (1937-1972) рођен у Ћаковици. Фудбалску каријеру почео у “Напретку” као центарфор. Исте године одлази у Београд. За Црвену звезду наступао од 1955. до 1966. године.

Томислав Јовчић (1936) из Крушевца, дебитовао за “Напредак” још 1953. године. Дугогодишњи одлични навални играч. Напустио “Напредак” 1960. године и приступио екипи ФАП из Прибоја.

Рајко Антић (1929) рођен у Бивољу, играо за бивољски “Борац” одакле је отишао у “Напредак”. Играо на месту бека.

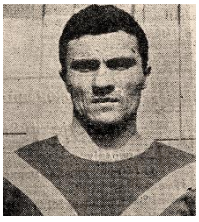
Степић


Дурковић


Јовчић


Антић

Крагујевачки подсавез

Борац (Чачак)	22	18	0	4	59:14	36
Слобода (Титово Ужице)	22	16	2	4	51:21	34
Младост (Светозарево)	22	14	0	8	4:38	28
Железничар (Краљево)	22	10	5	7	45:28	25
Шумадија (Крагујевац)	22	11	3	8	42:33	25
Јединство (Параћин)	22	10	3	9	41:36	23
Металац (Краљево)	22	10	1	11	35:35	21
Борац (Биволье)	**22**	**7**	**5**	**10**	**38:34**	**19**
Таково (Горњи Милановац)	22	8	3	11	26:33	19
Први партизан (Т. Ужице)	22	8	1	13	40:42	17
Слога (Ужичка Пожега)	22	4	3	15	22:48	11
Шумадија (Лапово)	22	3	0	19	15:96	6

Прва зона КФП центар Крагујевац

Будућност (Ћуприја)	16	13	2	1	61:19	28
Јединство/Опленац (Топола)	16	9	5	2	48:28	23
Динамо (Крагујевац)	16	6	7	3	30:21	19
Раднички (Ћуприја)	16	7	2	7	38:34	16
Шумадинац (Наталинци)	16	4	6	6	24:34	14
Победа (Белошевац)	16	4	4	8	20:26	12
Сељак (Мале Пчелице)	16	3	6	7	22:46	12
Борац (Параћин)	16	4	3	9	33:44	11
Пролетер (Крагујевац)	16	2	5	9	22:43	9

“Будућност” (Ћуприја) ушла у виши ранг.

Друга зона КФП центар Крушевац

I група

Победа (Крушевац)	8	-	-	-	-	-
14. октобар (Крушевац)	8	-	-	-	-	-
Копаоник (Брус)	8	-	-	-	-	-
Гоч (Врњачка Бања)	8	-	-	-	-	-
Трстеник (Трстеник)	8	-	-	-	-	-

II група

Дежева (Нови Пазар)	8	-	-	-	-	-
Напредак (Нови Пазар)	8	-	-	-	-	-
Бане (Рашка)	8	-	-	-	-	-
Братство (Сјеница)	8	-	-	-	-	-
Рудар (Бајевац)	8	-	-	-	-	-

Финале за првака Друге зоне КФП-а

Крушевац: “Победа”-“Дежева” (Нови Пазар) 1:0 (31. јул 1955).

Нови Пазар: “Дежева”-“Победа” (Крушевац) : (7. август 1955).

“Дежева” (Нови Пазар) иде у виши ранг.

Трећа зона КФП центар Чачак

Омладинац (Чачак)	10	7	1	2	25:9	15
Раднички (Севојно)	9	6	2	1	22:4	14
Драгачево (Гуча)	9	5	2	2	21:15	12
Златар (Нова Варош)	9	4	1	4	23:17	9
Јавор (Ивањица)	9	4	1	4	21:19	9
Железничар (Титово Ужице)	10	2	1	7	10:32	5
Слога (Бајина Башта)	10	1	0	9	6:32	2

“Омладинац” (Чачак) ушао у виши ранг.

Шести степен такмичења

Друга група КФП Крушевац

Жупа (Александровац)	10	-	-	-	-	-
БСК (Бачина)	10	-	-	-	-	-
Темнић (Варварин)	10	-	-	-	-	-
Обилићево (Крушевац)	10	-	-	-	-	-
Слога (Горњи Ступањ)	10	-	-	-	-	-
Слога (Ћићевац)	10	-	-	-	-	-

Сезона 1955/56. године

Новом реорганизацијом укинуте су Друга лига и републичке лиге а формиране су Међурепубличке лиге са четири зоне.

IV зона за територије: Ужа Србија, Косово-метохијска област и Македонија. Расински округ нема представника у Првој лиги и IV зони.

Крагујевачки подсавез

Напредак (Крушевац)	**23**	**15**	**5**	**3**	**52:19**	**35**
Слобода (Титово Ужице)	23	14	6	3	43:14	33
Будућност (Ћуприја)	23	11	3	9	45:40	25
Таково (Горњи Милановац)	23	9	6	8	36:33	24
Младост (Светозарево)	23	9	5	9	40:42	23
Јединство (Параћин)	23	8	7	8	37:40	23
Дежева (Нови Пазар)	23	9	4	10	31:39	22
Железничар (Краљево)	23	8	6	9	36:34	22
Шумадија (Крагујевац)	23	8	5	10	48:42	21
Борац (Бивоље)	**23**	**8**	**4**	**11**	**34:42**	**20**
Омладинац (Чачак)	23	8	3	12	26:42	19
Раднички (Свилајнац)	23	7	1	15	25:42	15
Металац (Краљево)	12	2	1	9	15:39	5

“Металац” (Краљево) није играо пролећни део првенства.

На крају сезоне “Железничар” (Краљево) и “Металац” (Краљево) спојили се у нови клуб под именом “Локомотива” (Краљево).

“Младост” (Светозарево) променила име у “Морава”.

Регистровано спортско друштво “Трговачки” у Крушевцу.

Бранислав Поповић Фирга јануара 1956. године постављен за новог тренера “Напретка”. Председник је и даље Мика Ђурић.

За “Напредак” наступају: Вишњић (Степић), Здравковић (Антић), Пантић, Вулић, Митровић, Ј. Петровић, Стојиљковић, Аксентијевић, Томић, Јовчић, Костић, играли су још: Сумзеровић, Љ. Петровић, М. Ђорђевић, Митић, Ивезић, Божовић, Ристић, Бојић, Константиновић.

Нове трибине

“Већ дуже времена било је опасно по живот посматрати такмичење са иструлелих и расклиматаних трибина на стадиону “Напретка”. Народни одбор општине Крушевац и Управа “Напретка” су дошли до закључка да је скупо и краткотрајно поправљати старе трибине, већ да је много боље изградити нове, и то од таквог материјала који ће гарантовати трајност. Зато се одлучило да се направе трибине од цигле и бетона. Овај подухват помогла је општина, клуб, нешто се добило кроз добровољну радну снагу и добровољни превоз материјала а део прихода остварен је продајом старе трибине” (*Победа*, 10. августа 1956, стр. 6).

Нова подела у зонском такмичењу Крагујевачког фудбалског подсавеза довела је до тога да су основани фудбалски центри: Крагујевац, Крушевац и Чачак. Крушевачки фудбалски центар за места: Александровац, Брус, Трстеник, Варварин, Крушевац, Параћин, Ћуприја, Деспотовац и Светозарево, док су клубови из среза Нови Пазар, који су се до тада такмичили са клубовима Крушевца, припали Чачанском фудбалском центру. Крушевачки фудбалски центар имао је две лиге са по 10 клубова - источну и западну групу.

Фудбалски центар Крагујевац

Застава (Крагујевац)	17	14	1	2	64:16	29
Сељак (Мале Пчелице)	18	12	4	2	50:25	28
Победа (Белошевац)	17	10	3	4	52:34	23
Колонија (Крагујевац)	18	9	4	5	37:28	22
Хајдук (Јовановац)	18	9	1	8	42:51	19
Локомотива (Лапово)	18	7	3	8	54:40	17
Рудар (Бресница)	18	4	3	11	27:43	11
Марјан (Кнић)	18	4	3	11	29:61	11
Морава (Сирча)	18	5	0	13	23:51	10
Први Пролетер (Коричани)	18	3	2	13	23:62	6

Левач (Рековац) одустао од такмичења.
"Динамо" (Крагујевац) променио име у "Застава".

Фудбалски центар Крушевац

Западна лига

14. октобар (Крушевац)	15	11	1	3	47:21	23
Трстеник (Трстеник)	15	9	3	3	39:16	21
Жупа (Александровац)	13	7	3	3	38:19	17
Темнић (Варварин)	12	7	2	3	26:11	16
Гоч (Врњачка Бања)	14	5	3	6	42:26	13
Победа (Крушевац)	13	5	2	6	25:28	12
Обилићево (Крушевац)	13	4	1	8	17:40	9
БСК (Бачина)	12	3	0	9	8:46	6
Слога (Горњи Ступањ)	15	1	3	11	15:50	5

Источна лига

Борац (Параћин)	8	7	0	1	32:15	14
Јединство (Светозарево)	8	5	1	2	40:14	11
Раднички (Ћуприја)	7	5	1	1	30:11	11
Рудар (Сењски Рудник)	7	5	1	1	21:12	11
Светозарево (Светозарево)	8	4	1	3	23:22	9
Рудар (Ресава)	8	3	0	5	13:18	6
Слога (Ћићевац)	**8**	**2**	**0**	**6**	**10:24**	**4**
Напредак (Деспотовац)	8	1	0	7	8:33	2
Рудар (Плажани)	8	1	0	7	10:38	2

Коначни првак је "Раднички" (Ћуприја).

За првака Фудбалског центра Крушевац
"14. октобар" (Крушевац)-"Раднички" (Ћуприја) 5:1 (5. август 1956.).

“Раднички” (Ћуприја) и “Будућност” (Ћуприја) извршили су фузију а нови клуб наставио такмичење под именом “Ћуприја”.

“Млади радник” (Светозарево) променио име у “Јединство”.

Фудбалски центар Чачак

Фудбалски центар Чачак основан за клубове са територије Титовог Ужица, Чачка и Новог Пазара. Клубови су подељени у три групе.

“Чоловић” (Ариље) променио име у “Будућност”.

“Штавица” (Тутин) променила име у “Јединство”.

I група						
ФАП (Прибој)	14	10	1	3	33:23	21
Раднички (Севојно)	13	8	4	1	40:15	20
Први партизан (Т. Ужице)	14	7	5	2	30:17	19
Златар (Нова Варош)	14	5	6	3	34:24	16
Слога (Бајина Башта)	13	3	3	7	21:28	9
Полимље (Пријепоље)	12	3	2	7	21:21	8
Железничар (Титово Ужице)	13	2	3	8	13:38	7
Златибор (Чајетина)	13	2	2	9	14:40	6
II група						
Слога (Ужичка Пожега)	11	10	1	0	55:5	21
Јавор (Ивањица)	12	8	2	2	47:19	18
Драгачево (Гуча)	12	5	1	6	31:33	11
Младост (Лучани)	11	4	2	5	23:22	10
Будућност (Ариље)	12	3	3	6	15:16	9
Млади рудар (Рудник)	12	3	2	7	16:40	8
Орловац (Мрчајевци)	12	1	3	8	9:38	5
III група						
Текстилац (Нови Пазар)	7	4	2	1	15:6	10
Бане (Рашка)	7	4	0	3	13:13	8
Слога (Сјеница)	7	2	2	3	13:10	6
Рудар (Бањевац)	8	2	2	4	11:13	6
Јединство (Тутин)	7	2	2	3	8:18	6

“Напредак” (Нови Пазар) променио име у “Текстилац”.

За првака Фудбалског центра Чачак

“Раднички” (Севојно)-“Текстилац” (Н. Пазар) 1:1 и 0:0.

“Текстилац” (Нови Пазар)-“Слога” (У. Пожега) 0:1 и 0:3 п.ф.

“Раднички” (Севојно)-“Слога” (У. Пожега) : и :

“Слога” (У. Пожега) ушла у виши ранг.

Сезона 1956/57. године

IV зона

У IV зону директно су се пласирали: Приштина (Приштина), првак Скопско-приштинског подсавеза; Дубочица (Лесковац), првак Нишког подсавеза; Напредак (Крушевац), првак Крагујевачког подсавеза и Беласица (Струмица), победник између првака Битољског и Штипског подсавеза.

Косово (Приштина) првак Скопско-приштинске лиге и нови члан IV зоне променио је име у Приштина. Истовремено Раднички (Приштина) другопласирани клуб Скопско-приштинске лиге припојио се новом спортском друштву Приштини.

Слобода (Т. Ужице) ушла кроз квалификације чији су учесници: Власина (Власотинце), другопласирани Нишког подсавеза; Слобода (Т. Ужице), другопласирани Крагујевачког подсавеза; Метохија (Призрен), трећепласирани Скопско-приштинског подсавеза и Пелистер (Битољ), поражен у финалном дуелу Битољског и Штипског подсавеза.

Раднички (Крагујевац)	24	15	4	5	68:32	34
Раднички (Ниш)	24	15	2	7	62:37	32
Слога (Краљево)	24	10	10	4	44:34	30
Победа (Прилеп)	24	11	5	8	41:27	27
Работнички (Скопље)	24	12	3	9	44:37	27
Дубочица (Лесковац)	24	12	2	10	40:37	26
Напредак (Крушевац)	**24**	**10**	**4**	**10**	**40:31**	**24**
Трепча (К. Митровица)	24	10	4	10	35:43	24
Слобода (Титово Ужице)	24	8	4	12	32:41	20
Приштина (Приштина)	24	6	8	10	28:36	20
Тимок (Зајечар)	24	8	3	13	43:48	19
Металац (Скопље)	24	7	1	16	29:65	15
Беласица (Струмица)	24	4	4	16	27:65	14

На полусезони у јануару 1957. године изабран је за новог председника “Напретка” Бранко Милошевић, тренер је Мика Петровић.

“У склопу припрема за пролећну сезону “Напредак” је организовао пријатељску утакмицу где су играли бивши првотимци “Напретка” и садашњи играчи. “Напредак”-Бивши “Напредак” 3:2.

“Напредак”: Степић (Ференчевић), М. Ђорђевић (Митровић), Антић (Васовић), Ристић, Вулић, Ј. Петровић, Стојиљковић, Станојевић, Сумзеровић, Митић, Љ. Петровић (Костић).

Бивши “Напредак”: Крстић, Валок, Вишњић, Дармановић, Јовчић, Златановић, Михајловић, Пешић (Бојић), Јагодић, Жупац, Марковић” (*Победа*, 18. јануар 1957, стр. 8).

У ЈНА су отишли Југа Петровић, Миле Ђорђевић и Љуба Петровић, док су из ЈНА дошли Сибин Пантић и Тома Јовчић.

Основан ФК “Пепељевац” у Пепељевцу.

Крагујевачки подсавез

Морава (Светозарево)	22	13	5	4	48:28	31
Јединство (Параћин)	22	12	6	4	52:27	30
Борац (Чачак)	22	9	7	6	39:26	25
Шумадија (Крагујевац)	22	11	3	8	42:33	25
Дежева (Нови Пазар)	22	9	6	7	37:31	24
Слога (Ужичка Пожега)	22	11	1	10	40:40	23
Ћуприја (Ћуприја)	22	7	7	8	30:28	21
Таково (Горњи Милановац)	22	8	4	10	27:37	20
Борац (Бивоље)	**21**	**6**	**6**	**9**	**25:30**	**18**
Локомотива (Краљево)	22	7	4	11	37:43	18
Застава (Крагујевац)	22	4	6	12	29:63	14
14. октобар (Крушевац)	**21**	**5**	**3**	**13**	**23:43**	**13**

"Рас" (Нови Пазар) основан 1956. године.

Четврти степен такмичења

Реорганизацијом у Крагујевачком подсавезу уместо досадашња три основано је шест нових фудбалских центара као нижи степен такмичења: Крагујевац, Светозарево, Крушевац, Краљево, Чачак и Т. Ужице.

Фудбалски центар Крушевац је најнижи степен такмичења.

Фудбалски центар Крушевац

Трстеник (Трстеник)	14	11	2	1	62:5	24
Темнић (Варварин)	14	-	-	-	-	-
Трговачки (Крушевац)	14	-	-	-	-	-
Обилићево (Крушевац)	14	-	-	-	-	-
Жупа (Александровац)	14	-	-	-	-	-
Слога (Горњи Ступањ)	14	-	-	-	-	-
Раднички (Крушевац)	14	-	-	-	-	-
Слога (Ћићевац)	14	-	-	-	-	-

"Трстеник" (Трстеник) ушао у виши ранг.

"Последњих неколико година фудбал је у Крушевцу у знатном опадању. Главни узрок је у непостојању подмладтка. Ако га неки клуб и има, онда се подмладак, углавном, региструје из редова средњошколаца, а не као што би једино било исправно и из редова радничке омладине. Јер средњошколска омладина брзо напушта град одлазећи на више школе, а с радничком омладином то није случај, јер Крушевац је значајан индустријски центар. Дурковић, Михајловић, Жупац, Златановић и други напустили су Крушевац и данас су познати играчи Звезде, Партизана, БСК-а. Због свега тога "Напредак" се и оријентисао на набављање нових играча - било је случајева да је у свом тиму имао по 6-7 странаца.

Други узрок је слаб технички кадар. Довођени су тренери и из других наших градова, па ипак није ишло како треба. Додајмо томе да у Крушевцу живе три дипломирана студента ДИФ, али њима се не пружа могућност за рад. Трећи узрок је слаба организациона структура клупских управа у којима царује наклоност односно нетрпељивост према појединим играчима" (Стојко Јовановић, *Футбал*, 24. јул 1957, стр. 3).

Сезона 1957/58. године



Животије Савић Срба (1921-1972) из Читлука, био је дугогодишњи потпредседник ОФК Београда. Човек од власти, озбиљан, предузимљив, фудбал је волео са великом страшћу, а ОФК Београд као своје дело (он је иницирао фузију БСК-а и ТСК "Шумадије"). За разлику од других функционера Срба је волео да буде у друштву фудбалера који су га обожавали. Имао је визију и замишљао своје "плаве" као велики клуб. Смењен је са функције на "Брионском пленуму". То је било кобно и за ОФК Београд.

IV зона

Напредак (Крушевац)	**22**	**14**	**3**	**5**	**39:21**	**31**
Работнички (Скопље)	22	14	1	7	55:23	29
Раднички (Ниш)	22	13	3	6	62:28	29
Победа (Прилеп)	21	13	1	7	52:32	27
Трепча (К. Митровица)	21	9	8	4	43:27	26
Раднички (Крагујевац)	22	13	0	9	42:31	26
Дубочица (Лесковац)	22	11	3	8	39:27	25
Слога (Краљево)	22	11	3	8	45:31	25
Власина (Власотинце)	22	7	1	14	22:48	15
Морава (Светозарево)	22	5	2	15	25:53	12
Пелистер (Битољ)	22	4	2	16	22:74	10
Слога (Скопље)	22	3	1	18	22:73	7

Љубомир Аксентијевић (1936-2009) рођен у Бивољу, играо за бивољски "Борац", потом за "Напредак". Одличан фудбалер играо на месту спојке и био прволигашки играч у београдском "Радничком" у веома јакој конкуренцији. Касније поново долази у "Напредак".

Жика Ђорић (1931) рођен у Бивољу, играо за бивољски "Борац", од 1956. наступао за "Напредак", играо бека. Остао да ради у клубу.

Славољуб Томић (1930-2004) рођен у Бивољу, играо за бивољски "Борац", потом за "Напредак" је играо више од деценије. Био је голгетер тима. У сезони 1954/55. године најбољи је стрелац Јединствене Друге савезне лиге Југославије. Радио у "Мерими" и "Душан Петронијевићу".

Југослав Петровић (1931-1999), скренуо је пажњу на себе 1953. на утакмицама Студентских репрезентација у Крушевцу и Нишу. Играо на месту халфа. Кад утакмица почне, тек тада се осети снага мршавог младића. Увек је био међу најбољима на терену.



Акентијевић



Жика Ђорић



Томић



Ј. Петровић

За “Напредак” су наступали: Степић, Здравковић, Ђорђевић, Ивковић, Вулић, Ј. Петровић, Томић, Љ. Петровић, Ристић, Аксентијевић, Сумзеровић, Кушић, Ивезић, Јовчић, Пантић, Б. Стефановић и Костић.

Реорганизацијом 1957. Крагујевачки подсавез дели се на источну групу - фудбалски центри: Крагујевац, Крушевац и Светозарево и западну групу - фудбалски центри: Краљево, Чачак и Титово Ужице.

Прваци центара ушли су у Крагујевачки подсавез директно а кроз квалификације које су играли шест другопласираних екипа фудбалских центара још два: ФАП (Прибој) и “Раднички” (Свилајнац).

Крагујевачки подсавез - Источна група

Шумадија (Крагујевац)	18	13	2	3	59:28	28
Ћуприја (Ћуприја)	18	11	4	3	46:20	26
Јединство (Параћин)	18	11	2	5	53:20	24
Трстеник (Трстеник)	**18**	**7**	**6**	**5**	**33:26**	**20**
Борац (Биволје)	**18**	**8**	**3**	**7**	**39:33**	**19**
Раднички (Свилајнац)	18	8	3	7	42:45	19
Јединство (Светозарево)	18	7	2	8	28:39	16
Застава (Крагујевац)	18	4	2	10	20:45	10
14. октобар (Крушевац)	**18**	**3**	**1**	**13**	**15:42**	**7**
Колонија (Крагујевац)	18	2	3	13	18:55	7

Крагујевачки подсавез - Западна група

Слобода (Титово Ужице)	18	11	5	2	38:14	27
Борац (Чачак)	18	8	6	4	28:17	22
Дежева (Нови Пазар)	18	10	2	6	37:28	22
Слобода (Чачак)	18	9	3	6	32:24	21
Раднички (Севојно)	18	7	3	8	31:33	17
Таково (Горњи Милановац)	18	6	4	8	39:37	16
Текстилац (Нови Пазар)	18	6	4	8	26:35	16
Слога (Ужичка Пожега)	18	5	5	8	28:35	15
Локомотива (Краљево)	18	4	6	8	28:43	14
ФАП (Прибој)	18	3	4	11	23:43	11

Финале за првака Крагујевачког подсавеза

Т. Ужице: “Слобода”-“Шумадија” (Крагујевац) 1:3.

Крагујевац: “Шумадија”-“Слобода” (Т. Ужице) 4:0.

Фудбалски центар Крушевац

Трговачки (Крушевац)	14	9	4	1	63:17	22
Обилићево (Крушевац)	14	9	4	1	42:14	22
Темнић (Варварин)	14	7	3	4	28:20	17
Жупа (Александровац)	14	7	1	6	31:25	15
Пепељевац (Пепељевац)	14	5	3	6	28:28	13
Слога (Ћићевац)	13	5	2	6	25:33	12
Раднички (Крушевац)	13	2	1	10	20:43	5
Слога (Горњи Ступањ)	14	2	0	12	10:67	4

Због реорганизације за идућу сезону уместо Крагујевачког подсавеза формира се Крагујевачка зона коју ће да чине 12 клубова: "Слога" (Краљево) и "Морава" (Светозарево) испали из IV зоне, "Борац" (Чачак), "Слобода" (Т. Ужице), "Дежева" (Нови Пазар), "Таково" (Г. Милановац), сви из Западне групе КФП, и "Шумадија" (Крагујевац), "Ћуприја" (Ћуприја) и "Јединство" (Параћин), из Источне групе КФП.

За још три места у Крагујевачкој зони играле се квалификације.

I група

"Трстеник" (Трстеник) као четврти у Крагујевачком подсавезу – Источна група играо са "Слободом" (Чачак), која је такође четврта у Крагујевачком подсавезу - Западна група, за једно место у Зони.

Чачак: "Слобода"-"Трстеник" (Трстеник) 2:1 (15. јун 1958).

Трстеник: "Трстеник"-"Слобода" (Чачак) 1:2 (22. јун 1958).

"Слобода" (Чачак) ушла у виши ранг.

II група

"Борац" (Бивоље) и "Раднички" (Свилајнац) као пети и шести у Крагујевачком подсавезу - Источна група, "Текстилац" (Н. Пазар), седми у Крагујевачком подсавезу - Западна група и "Јединство" (Крагујевац), првак Фудбалског центра Крагујевац, боре се за једно место.

Полуфинале

Бивоље: "Борац"-"Раднички" (Свијанац) 0:1 (15. јун 1958).

Свилајнац: "Раднички"-"Борац" (Бивоље) 4:2 (22. јун 1958).

Крагујевац: "Јединство"-"Текстилац" (Н. Пазар) 4:0 (15. јун 1958).

Нови Пазар: "Текстилац"-"Јединство" (Крагујевац) 2:5 (22. јун 1958).

Финале

Свилајнац: "Раднички"-"Јединство" (Крагујевац) 1:1 (6. јул 1958).

Крагујевац: "Јединство"-"Раднички" (Свилајнац) 5:0 (13. јул 1958).

"Јединство" (Крагујевац) ушло у виши ранг.

III група

За једно место у Зони боре се четири првака фудбалских центара.

Фудбалски центар Крушевац: "Трговачки" (Крушевац).

Фудбалски центар Краљево: "Младост" (Краљево).

Фудбалски центар Чачак: "Јавор" (Ивањица).

Фудбалски центар Титово Ужице: "Златар" (Нова Варош).

Полуфинале

Краљево: "Младост"-"Трговачки" (Крушевац) 2:2 (15. јун 1958).

Крушевац: "Трговачки"-"Младост" (Краљево) 2:1 (22. јун 1958).

Ивањица: "Јавор"-"Златар" (Нова Варош) 2:0 (15. јун 1958).

Нова Варош: "Златар"-"Јавор" (Ивањица) 1:3 (22. јун 1958).

Финале

Ивањица: "Јавор"-"Трговачки" (Крушевац) 1:2 (6. јул 1958).

Крушевац: "Трговачки"-"Јавор" (Ивањица) 0:3 (13. јул 1958).

"Јавор" (Ивањица) ушао у виши ранг.

Сезона 1958/59. године

Квалификације за Прву лигу

Прва лига за ову сезону смањена са 14 на 12 клубова па су Загреб (Загреб) и ОФК Београд (Београд) испали директно а Спартак (Суботица) и РНК Сплит (Сплит) играли додатне квалификације са четири зонска првака подељени у две групе, а прваци група иду у Прву лигу. "Напредак" није искористио шансу која му се указала.

Прва група

Ријека: "Ријека"-"Спартак" (Суботица) 3:0 (8. јун 1958).
Суботица: "Спартак"-"Напредак" (Крушевац) 6:0 (15. јун 1958).
Крушевац: "Напредак"-"Ријека" (Ријека) 0:0 (22. јун 1958).
Суботица: "Спартак"-"Ријека" (Ријека) 0:0 (29. јун 1958).
Крушевац: "Напредак"-"Спартак" (Суботица) 2:1 (6. јул 1958).
Ријека: "Ријека"-"Напредак" (Крушевац) 6:2 (13. јул 1958).

Ријека (Ријека)	4	2	2	0	9:4	6
Спартак (Суботица	4	1	1	2	7:5	3
Напредак (Крушевац)	**4**	**1**	**1**	**2**	**6:13**	**3**

Поново је формирана Друга лига са две групе "Исток" и "Запад".

Друга лига "Исток" формирана је са 12 клубова а сачињавали су је ОФК Београд (Београд), испао из Прве лиге; "Спартак" (Суботица) и "Напредак" (Крушевац), екипе које се нису квалификовале у Прву лигу.

"Сутјеска" (Никшић) из II зоне; "Пролетер" (Зрењанин) и "Раднички" (Сомбор) из III зоне; "Работнички" (Скопље) и "Раднички" (Ниш), из IV зоне директно, за преостала четири места игране квалификације.

У квалификације за Другу лигу "Исток" укључено је 16 клубова: 9 из зона и 7 подсавезних првака који су сврстани у четири групе а прваци група су нови друголигаши, и то: "Нови Сад" (Нови Сад), "Ловћен" (Цетиње), "Срем" (С. Митровица) и "Раднички" (Крагујевац).

Друга лига "Исток"

ОФК Београд (Београд)	22	14	6	2	52:17	34
Спартак (Суботица)	22	13	3	6	46:30	29
Раднички (Сомбор)	22	11	6	5	59:34	28
Нови Сад (Нови Сад)	22	10	4	8	55:36	24
Напредак (Крушевац)	**22**	**8**	**7**	**7**	**35:39**	**23**
Срем (Сремска Митровица)	22	8	6	8	40:48	22
Раднички (Крагујевац)	22	9	4	9	32:42	22
Пролетер (Зрењанин)	22	9	3	10	38:34	21
Раднички (Ниш)	22	8	4	10	48:36	20
Сутјеска (Никшић)	22	8	1	13	40:59	17
Работнички (Скопље)	22	7	1	14	30:59	15
Ловћен (Цетиње)	22	4	1	17	20:61	9

Нова управа "Напретка", а нови председник је Радомир Раковић.

"Лош пласман у Другој лиги био је у првом плану ванредне седнице "Напретка", која је претресла рад управе и тренера Ралића. Стара управа је осуђена и смењена, а изабрана сасвим нова управа састављена већином од старих играча овог тима. Оштро је критикован и смењени тренер Ралић, а критиковани су и играчи понајвише Аксентијевић и браћа Јовчић. Чланови нове управе су: Д. Вулић, Б. Милошевић, Ж. Ференчевић, Б. Вуковић, А. Перовић, С. Живковић, Ј. Вуковић, М. Петровић, М. Ђурић, Д. Јовановић, Р. Мићић, М. Митић, М. Милићевић и З. Опачић - дакле, седам ветерана са крушевачких терена" (Стојко Јовановић, *Футбал*, 5. август 1959, стр. 5).

"Зашто је сва кривица бачена на тренера Ралића? - У јесењој сезони када је "Напредак" заузимао друго место на табели исти тренер тада је хваљен, а онда је дошла лоша полусезона и сва кривица је свађена на њега. Ралић каже: Њима је добро познато да ја нисам ниједном саставио тим без њиховог референта Петровића и капитена Вулића. Клуб је због недисциплине казнио неке играче и ми смо били принуђени да уведемо нове људе. То није било никакво експериментисање већ нужност" (Миле Кос, *Футбал*, 12. август 1959, стр. 2).

Бошко Ралић за тренера "Напретка" дошао је јула 1958., а већ на полусезони смењен, а доведен Слава Стефановић из "Сутјеске".

Голмани: Милутин Степић 17, Мирослав Исајловић 4, Џунић 3.

Одбрана: Драгутин Вулић 22/1, Југослав Петровић 20/2, Десимир Здравковић 19, Драгомир Ивковић 18, Виторовић 10, Граовац 8, Станојевић 7, Љубомир Петровић 5, Властимир Ивезић 5.

Навала: Славољуб Томић 18/3, Љубомир Аксентијевић 18/2, Раде Миловановић 17/5, Томислав Јовчић 16/10, Николић 16/8, Близнаковић 9/2, Томислав Милићевић 7/2, Ненад Кушић 4, Стојадиновић 4, Љубодраг Ристић 3, Јовановић 3.

На територији Друге лиге Исток као трећи степен такмичења су: Војвођанска лига, Београдска лига, Посавско-подунавска зона, Нишка зона, Крагујевачка зона, Косметска лига, Македонска лига и Црногорска лига.

Крагујевачка зона

Слобода (Титово Ужице)	22	13	4	5	48:27	30
Морава (Светозарево)	22	11	5	6	44:36	27
Борац (Чачак)	22	12	2	8	41:30	26
Ћуприја (Ћуприја)	22	12	2	8	46:37	26
Јединство (Параћин)	22	9	7	6	49:31	25
Дежева (Нови Пазар)	22	11	3	8	37:24	25
Шумадија (Крагујевац)	22	9	6	7	47:42	24
Јавор (Ивањица)	22	9	6	7	38:33	24
Слога (Краљево)	22	9	3	10	51:51	21
Таково (Горњи Милановац)	22	8	1	13	40:48	17
Слобода (Чачак)	22	6	3	13	27:50	15
Јединство (Крагујевац)	22	1	2	19	18:79	4

Подсавез Крушевац

Борац (Бивоље)	21	16	2	3	78:16	34
Трстеник (Трстеник)	21	13	3	5	63:32	29
Трговачки (Крушевац)	21	13	2	6	63:33	28
Темнић (Варварин)	21	11	3	7	46:38	25
14. октобар (Крушевац)	21	11	3	7	58:39	25
Пепељевац (Пепељевац)	21	10	2	9	36:35	22
Слога (Ћићевац)	21	9	3	9	47:44	21
Жупа (Александровац)	21	8	4	9	52:41	20
Копаоник (Брус)	21	8	1	12	40:58	17
Обилићево (Крушевац)	21	6	4	11	40:49	16
Раднички (Крушевац)	11	1	1	9	6:38	3
Слога (Горњи Ступањ)	21	1	0	20	13:119	2

Фабрички тим Дрвног комбината “Раднички” (Крушевац) одустао. “Борац” (Бивоље) спојио се са “Трговачким” (Крушевац).

У Карагујевачку зону улазе два клуба кроз квалификације - једну групу чине прваци подсавеза: Крагујевац, Светозарево и Крушевац, а другу: Чачак, Титово Ужице и Краљево. Наш представник је “Борац”.

“Раднички” (Свилајнац)-“Борац” (Бивоље) 0:1 и 0:2.
“Борац” (Бивоље)-“Застава” (Крагујевац) 5:1 и 0:1.
“Застава” (Крагујевац)-“Раднички” (Свилајнац) 6:3 и 1:1.

Борац (Бивоље)	4	3	0	1	8:2	6
Застава (Крагујевац)	4	2	1	1	9:9	5
Раднички (Свилајнац)	4	0	1	3	4:10	1

“Борац” (Бивоље) иде у Карагујевачку зону.

Сезона 1959/60. године

Друга лига “Исток”

Вардар (Скопље)	22	13	3	6	49:29	29
Нови Сад (Нови Сад)	22	13	2	7	59:36	28
Сутјеска (Никшић)	22	12	2	8	32:46	26
Победа (Прилеп)	22	9	6	7	47:41	24
Спартак (Суботица)	22	9	5	8	48:31	23
Мачва (Шабац)	22	8	7	7	32:25	23
Раднички (Сомбор)	22	10	2	10	44:42	22
Срем (Сремска Митровица)	22	9	3	10	44:43	21
Раднички (Ниш)	22	7	6	9	43:46	20
Раднички (Крагујевац)	22	7	6	9	33:45	20
Пролетер (Зрењанин)	22	7	4	11	26:37	18
Напредак (Крушевац)	**22**	**2**	**6**	**14**	**29:65**	**10**

У “Напредак” октобра 1959. дошао Жупац из ОФК Београда. Јануара 1960. из смедеревске “Будућности” дошли су Митић и Станковић, из “Јасенице” (С. Паланка) Марковић, а Дудић из “Бане” (Рашка).

Најчешћи састав "Напретка": Б. Стефановић, Ивковић, Милићевић, В. Ивезић, Митић, Ј. Петровић, Станојевић, Марковић, Станковић, Жупац, Јовчић. Ту су још: Сабов, Ж. Ђорић, Дудић, Миловановић, Петровић 2 и Павићевић. Исписнице добили: Муљић, Дачић, Љ. Петровић, Николић, Томић и Ристић (*Футбал*, 9. март 1960, стр. 5).

Као што је познато "Напредак" из Крушевца испао је из Друге лиге, и сада птице селице напуштају свој клуб. Истакнути навални играч Томислав Јовчић раскинуо је уговор и отишао у Прибој на Лиму. Тамо ће играти за ФАП, новог члана Крагујевачке зоне. Томислав Милићевић, одбрамбени играч, пријавио се београдској Црвеној звезди и већ добио исписницу, док се лево крило Станковић пријавио за ОФК Београд. И тренер Драгослав Филиповић "Шкоба" је напустио Крушевац и пријавио се бањалучком Борцу. Опроштај су најавили голман Стефановић и бек Станојевић (*Фудбал*, 3. август 1960, стр. 7).

Нови тренер је Мика Петровић да би већ у децембру, дакле на полусезони, дошао нови тренер Младен Сарић из београдског "Обилића".

Мика Ђурић је нови председник Напретка.

Томислав Милићевић (1940) из Крушевца, каријеру почео у "Напретку" а од 1960. до 1968. године носио дрес Црвене звезде за коју је одиграо 91 првенствени меч. Затим одлази у Чикаго, Раднички (Крагујевац), Марибор и Ајачио на Корзици. Потом је постао легендарни тренер млађих категорија, симбол Звездине фудбалске школе.

Миодраг Кнежевић (1940) рођен у Горњем Ступњу. Почео је да се бави фудбалом у родном селу да би 1958. године, поласком у Учитељску школу, постао голман "Напретка" из Алексинца. Већ 1960. године прелази у нишки "Раднички", где је дугогодишњи капитен тима и један од најбољих голмана у земљи. Репрезентативац је државе а једно време бранио и за београдски Партизан.

Златибор Цветковић (1942) рођен у селу Ћелије. Као глувонем учио Школу ученика у привреди у Крагујевцу. Ту га је као фудбалера приметио тренер "Шумадије" и одмах укључио у први тим 1958. године. Године 1959. дебитује у репрезентацији глувонемих Југославије против Француске у Паризу. За репрезентацију Југославије одиграо је 42 утакмице и постигао 26 голова. Освајач је златних медаља на Олимпијадама глувонемих 1961. године у Хелсинкију, 1965. у Вашингтону и 1969. у Београду, док је 1973. освојио бронзану медаљу. Још две златне медаље са репрезентацијом освојио је на балканским првенствима. Тада је наша репрезентација најбоља на свету а Цветковић њен капитен.


Милићевић


Кнежевић


Цветковић

У другом колу IV зоне састали су се у Крушевцу “Напредак” и “Раднички” из Крагујевца у дербију кола и играли нерешено 2:2. Иако је време било врло ружно око 3.000 гледалаца окупило се на стадиону “Напретка”. На овој утакмици Крушевљани су се опростили са инж. Вулићем, капитеном “Напретка”, који се повлачи са зеленог поља. Управа клуба поклонила је Вулићу фотоапарат а Среско синдикално веће сат и наливперо. Вулић се пољубио са свим играчима “Напретка” и “Радничког”, који су му честитали 18-годишњи стаж у фудбалском дресу (*Победа*, 11. септембар 1959, стр. 5).



Крагујевачка зона

Слога (Краљево)	22	14	3	5	67:39	31
Јединство (Параћин)	22	13	2	7	47:30	28
Јавор (Ивањица)	22	12	3	7	36:30	27
Морава (Светозарево)	22	8	9	5	41:34	25
Слобода (Титово Ужице)	22	8	8	6	46:39	24
Борац (Чачак)	22	9	5	8	52:33	23
Ћуприја (Ћуприја)	22	10	2	10	35:47	22
Таково (Горњи Милановац)	22	8	4	10	34:47	20
Дежева (Нови Пазар)	22	8	4	10	22:32	20
Шумадија (Крагујевац)	22	9	1	12	52:40	19
Локомотива (Краљево)	22	4	6	12	26:50	14
Борац (Бивоље)	**22**	**3**	**5**	**14**	**22:59**	**11**

“Локомотива” мења име у “Јединство” (Краљево).

Подсавез Крушевац

Подсавез Крушевац су напустили: “Борац” (Бивоље) отишао у виши ранг, “Трговачки” фузионисао се са “Борцем” и “Раднички” који је напустио такмичење. Поред девет старих чланова нови су: “Трудбеник” (Сталаћ), “Младост” ВПД (бивши “Полет”) и “Рудар” (Ћићевац).

“Трудбеник” из Сталаћа основан 1959. године.

Трстеник (Трстеник)	20	15	4	1	58:20	34
14. октобар (Крушевац)	20	13	4	3	52:22	30
Слога (Ћићевац)	20	13	2	5	71:30	28
Обилићево (Крушевац)	20	11	6	3	75:35	28
Жупа (Александровац)	20	9	4	7	47:49	22
Темнић (Варварин)	20	6	5	9	28:35	17
Пепељевац (Пепељевац)	20	5	4	11	37:61	14
Слога (Горњи Ступањ)	20	4	6	10	27:61	14
Трудбеник (Сталаћ)	20	5	2	13	38:60	12
Младост ВПД (Крушевац)	20	3	5	12	28:44	11
Рудар (Ћићевац)	20	4	2	14	17:61	10

Копаоник (Брус), током сезоне напустио такмичење.

Квалификације за Крагујевачку зону
Крагујевац: "Колонија"-"Трстеник" (Трстеник) 5:3 и 1:0.
Трстеник: "Трстеник"-"Борац" (Параћин) 3:1 и 1:4.
Параћин: "Борац"-"Колонија" (Крагујевац) 5:1 и 5:4.

Борац (Параћин)	4	3	0	1	15:9	6
Колонија (Крагујевац)	4	2	0	2	11:13	4
Трстеник (Трстеник)	4	1	0	3	7:11	2

Сезона 1960/61. године

Крагујевачка зона

Слога (Краљево)	24	16	4	4	69:26	36
Слобода (Титово Ужице)	24	13	7	4	50:29	34
Напредак (Крушевац)	**24**	**11**	**4**	**9**	**45:39**	**26**
ФАП (Прибој)	24	10	6	8	46:44	26
Борац (Чачак)	24	10	5	9	41:30	25
Морава (Светозарево)	24	11	2	11	38:49	24
Јединство (Параћин)	24	9	5	10	42:39	23
Јавор (Ивањица)	24	9	3	12	46:44	21
Дежева (Нови Пазар)	24	7	7	10	40:42	21
Борац (Параћин)	24	8	5	11	44:47	21
Ћуприја (Ћуприја)	24	7	6	11	36:51	20
Шумадија (Аранђелов.)	24	7	4	13	40:66	18
Таково (Горњи Милановац)	24	8	2	14	27:58	18

"Морава" (Светозарево) извршила фузију са екипом "Каблови" (Светозарево) који се такмичи у нижем рангу а ново име је "Каблови".

Да ли ће "Напредак" поћи напред?

"Напредак" је изгубио најбоље и најмлађе своје играче баш због моћи и амбиција великих клубова. Осврнимо се само пар година уназад и видећемо да је из "Напретка" отишло неколико првокласних играча: Дурковић, Михајловић и Милићевић - у Звезду и Партизан. До пре неку годину у "Напретку" су играли искључиво играчи из Крушевца. Али од пре неколико година и "Напредак" је попут великих клубова почео да доводи играче. Али не доводи младе талентоване већ старе и ислужене и од њих није имао користи. Напротив, имао је штете, јер је стваран нездрав однос између мештана и дошљака (*Футбал*, 8. октобар 1961, стр. 7).

Јануара 1961. године дошли су у "Напредак" београдски фудбалери Милан Рајковић и Радован Стојковић.

Јула 1961. године дошли су: Владимир Јосиповић, Смиљан Лазаревић и Миомир Ђорић из београдског Радничког и Петар Рашић из Црвене звезде. Очекује се Бабић, бивши играч Партизана и Будућности који ових дана скида војну униформу као и Росић из шабачке Мачве, који такође служи војни рок у Крушевцу.

Ове сезоне видимо нове играче у "Напретку" који ће касније обележити једно време играјући десетак година: Дубовац и Арсић.

Владимир Јосиповић је погинуо у саобраћајној несрећи 20. октобра 1962. године недалеко од Београда, када су погинули фудбалери београдског Партизана Бруно Белин и Лазаревић и још неки спортисти.

“Напредак” ове сезоне најчешће игра у саставу: Цунић, Жика Ђорић, Арсић, Лазаревић, Митић, Ј. Петровић, Н. Јовановић, Дубовац, Цане Ђорић, Јосиповић (Николић), Сумзеровић.



“Напредак” 1960., стоје: Ж. Ђорић, С. Митић, Ј. Петровић, Миловановић, Исајловић, М. Митић, тренер Младен Сарић. Чуче: С. Лазаревић, Дубовац, Виторовић, Т. Костић, В. Петровић.

Власта Цунић, голман дошао из Пирота, радио као професор у Школи ученика у привреди, потом је инспектор у СУП.

Мирослав Исајловић (1930-1971) из Крушевца, бранио за “Напредак”, бивољски “Борац” и поново за “Напредак”. Радио је у Монополу. На једној лигашкој утакмици у Чачку доживео тежак потрес мозга.

Никола Јовановић, био је питомац у ВП Дому у Крушевцу, али се наметнуо као одличан фудбалер - нападач, одакле је дошао у први тим “Напретка”. Касније одлази у Београд.

Ненад Кушић (1939) рођен у Врњачкој Бањи, десно крило.

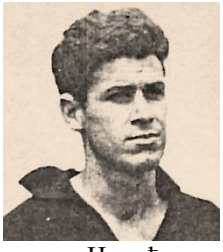

Цунић



Исајловић



Н. Јовановић

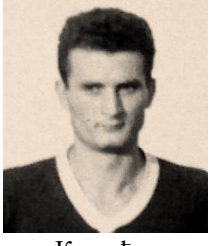

Кушић

Милутин Арсић (1941) из Крушевца, фудбалску каријеру почео у "Напретку" на месту бека и завршио у матичном клубу играјући бека. Дебитовао у првом тиму 1959. године. Десет година је играо и никад није био резерва. Опроштајну утакмицу му је клуб уприличио 13. октобра 1970. године када су играли "Напредак"-Црвена звезда. Касније је у два мандата председник Скупштине клуба.

Радоје Дубовац (1942-2011) из Крушевца, голгетер. Првотимац у 17-ој години. Почео је веома млад са генерацијом фудбалера која је била на заласку каријере. Наставио са Рашићем и друговима а завршио због повреде у генерацији Владе Милосављевића. Дубовца су 1964. тражили многи клубови Прве и Друге савезне лиге. Био је у Црвеној звезди на проби, али се вратио у "Напредак", јер је избила "афера Остојић".

Петар Јовић из Крушевца. Играо фудбал за "Трговачки", потом је наступао за "Напредак".

Рајковић је 1968. приступио бивољском "Борцу", за квалификације за Шумадијско-поморавску лигу, затим се вратио у "Напредак".


Арсић


Дубовац


Јовић


Рајковић

Подсавез Крушевац смањен је на десет чланова. "Копаоник" је током првенства престао да се такмичи, док су "Младост" ВПД и "Рудар" (Ћићевац) као најлошије пласирани испали. Нови члан Подсавеза је "Борац" (Биволје), који је дошао из вишег ранга.

Подсавез Крушевац

Трстеник (Трстеник)	18	12	4	2	51:17	28
Обилићево (Крушевац)	18	10	4	4	45:24	24
14. октобар (Крушевац)	18	11	2	5	41:24	24
Трудбеник (Сталаћ)	18	6	6	6	30:40	18
Борац (Биволје)	18	6	5	7	43:40	17
Слога (Горњи Ступањ)	18	6	5	7	25:31	17
Жупа (Александровац)	18	5	6	7	34:41	16
Темнић (Варварин)	18	7	1	10	35:32	15
Слога (Ћићевац)	18	6	1	11	34:50	13
Пепељевац (Пепељевац)	18	3	2	13	22:61	8

Квалификације за Крагујевачку зону

Шумадија (Крагујевац)	4	3	1	0	13:3	7
Трстеник (Трстеник)	4	1	1	2	7:7	3
Слога (Деспотовац)	4	0	2	2	4:14	2

Први разред подсавеза Крушевац

Од ове сезоне Подсавез Крушевац основао је први разред као најнижи степен такмичења на својој територији.

Табела јесењег дела

Копаоник (Брус)	5	5	0	0	23:7	10
Рудар (Ћићевац)	5	2	1	2	10:10	5
Морава (Медвеђа)	5	2	0	3	12:13	4
Младост ВПД (Крушевац)	5	2	0	3	11:15	4
Мерима (Крушевац)	5	2	0	3	9:14	4
Јединство (Стопања)	5	1	1	3	8:14	3

ФК “Мерима” нови фудбалски клуб у Крушевцу. Пре неколико дана у хемијској фабрици “Мерима” у Крушевцу основан је нови, шести клуб у Крушевцу. ФК “Мерима” има задатак да радницима и службеницима ове најстарије крушевачке фабрике пружи могућност да се баве фудбалским спортом. Нови клуб биће већ најесен укључен у првенствено такмичење (Стојко Јовановић, *Футбал*, 3. август 1960, стр. 7).

“Напредак” годинама нема свој подмладак, онда је фудбалски педагог Ратибор Матић окупио пионире после турнира у малом фудбалу из свих основних и средњих школа и почео да ради са њима. Већ лета 1960. године основан је подмладак и укључен у Подсавез. Подмладак “Напретка” одиграо је исте године преко 30 утакмица без пораза.

Сезона 1961/62. године

Крагујевачка зона

Борац (Чачак)	22	14	4	4	47:19	32
Напредак (Крушевац)	**22**	**11**	**8**	**3**	**58:21**	**30**
Слобода (Титово Ужице)	22	13	3	6	50:29	29
Јавор (Ивањица)	21	13	2	6	36:31	28
Слога (Краљево)	22	11	5	6	52:29	27
ФАП (Прибој)	22	9	5	8	33:29	23
Јединство (Параћин)	22	10	2	10	45:41	22
Шумадија (Крагујевац)	22	8	4	10	35:44	20
Каблови (Светозарево)	22	7	4	11	51:59	18
Јединство (Краљево)	22	7	2	13	37:51	16
Дежева (Нови Пазар)	22	5	2	15	15:57	12
Борац (Параћин)	21	2	1	18	22:71	5

“Каблови” (Светозарево) и “Јединство” (Светозарево) на крају сезоне извршили фузију а ново име клуба је “Јагодина”.

“Дежева” и “Рас” из Новог Пазара спојени а нови клуб понео је име “Нови Пазар”. До фузије је дошло јер је “Дежева” испала из Крагујевачког подсавеза и реорганизацијом играла квалификације са екипом “Рас” (Нови Пазар) за улазак у Међуподсавезну лигу и изгубила.

Од фудбала су се опростили 1962. године Југослав Петровић и Жика Ђорић па им је пре утакмице са "Динамом" из Врања приређена мала свечаност. Предати су им ручни часовници.

Нови тренер "Напретка" је Првослав Драгићевић.



Стоје: Живковић технико, Весић, Б. Павићевић, Исајловић, Арсић, Драгићевић тренер, Јеремић, Марјановић. Чуче: Ђоргон, Аксентијевић, Дубовац, Миловановић, Рашић.



Стоје: Драгићевић тренер, Весић, Ћирковић, Кушић, Арсић, Ђоргон, Р. Живковић. Чуче: Дубовац, Рашић, Исајловић, Б. Павићевић, Миловановић.

Милан Живадиновић (1944) рођен у Београду, али отац му је из Горњег Злегиња. Почео је да игра фудбал у Црвеној звезди и као изразити таленат у седманаестој години дебитује у матичном тиму и постаје члан омладинске репрезентације Југославије. Предвиђања стручњака су била: рођена је трећа "Звездина звезда". Онда се десила повреда која је то спречила. Међутим, Живадиновић је имао завидну играчку каријеру. Као тренер показао се да је један од најбољих које смо имали.

Дарко Миљковић (1938-2002) рођен у Брусу, завршио је Вишу саобраћајну школу. Како је средњу школу похађао у Београду као средњошколац играо је фудбал у Партизану и Црвеној звезди. Од 1961. до 1967. године наступао за "Напредак". Потом се бавио педагошким радом у фудбалу и писао стручне књиге о фудбалу.

Петар Рашић (1942-1997) рођен у Београду, у "Напредак" је дошао из Црвене звезде 1961. године као млади репрезентативац и показао се као изванредно појачање. Са Дубовцем чинио је изванредан тандем у нападу. Спортиста године Крушевца за 1962. годину. После две сезоне напушта клуб да би касније поново дошао у "Напредак".

Владимир Петровић Муње (1939) рођен у Александровцу. У "Напредак" је дошао 1960. и постао стуб одбране. Исте године био је на 3. месту листе за спортисту године града. Од 1960. до 1965. године наступао је за Партизан из Београда у најславнијој генерацији тога клуба. Потом је отишао у ФК Бор са којим улази у Прву савезну лигу и долази до финала купа Југославије.


Живадиновић

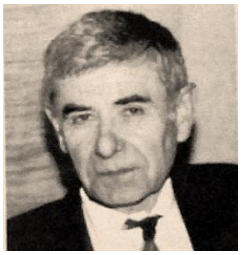
Д. Миљковић

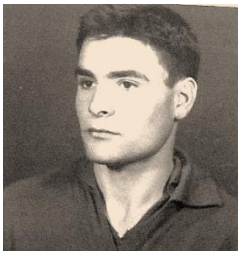
Рашић

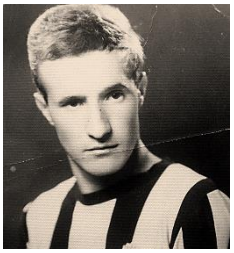
В. Петровић

Подсавез Крушевац

Борац (Бивоље)	18	15	0	3	44:17	30
14. октобар (Крушевац)	18	14	1	3	59:23	29
Трстеник (Трстеник)	18	13	0	5	52:18	26
Темнић (Варварин)	18	12	0	6	45:38	24
Мерима (Крушевац)	18	8	2	8	39:28	18
Копаоник (Брус)	18	7	3	8	27:49	17
Трудбеник (Сталаћ)	18	5	1	12	37:48	11
Обилићево (Крушевац)	18	4	1	13	29:52	9
Слога (Горњи Ступањ)	18	4	0	14	25:55	8
Жупа (Александровац)	18	4	0	14	27:56	8

Први разред Подсавеза Крушевац

Први разред су напустили "Копаоник" и "Мерима" који су ушли у виши ранг, док су "Рудар" (Ћићевац) и "Младост" ВПД (Крушевац) престали да се такмиче. Остали су "Морава" (Медвеђа) и "Јединство" (Стопања). Нови чланови су "Слога" (Ћићевац) и "Пепељевац" испали из вишег ранга и "Јединство" (Мудраковац), "Буковик" (Ражањ) и "Јастребац" (В. Шиљеговац) нове екипе.

Јединство (Мудраковац)	12	9	2	1	46:17	20
Слога (Ћићевац)	12	9	1	2	37:11	19
Пепељевац (Пепељевац)	12	8	2	2	37:20	18
Буковик (Ражањ)	12	3	3	6	24:40	9
Јастребац (В. Шиљеговац)	12	3	2	7	17:36	8
Јединство (Стопања)	12	3	1	8	21:36	7
Морава (Медвеђа)	12	1	1	10	9:33	3

"Фузијом фудбалских актива "Мудраковац" и "Мало Головоде" децембра 1961. године настало је фудбалско друштво "Јединство" (Мудраковац), а изабрана је управа од 15 чланова" (*Победа*, 16. децембар 1961, стр. 8).

Сезона 1962/63. године

Новоформирана Српска лига Југ подељена је у две групе.

Српска лига Југ "А" формирана од клубова: "Слобода" (Титово Ужице), "Слога" (Краљево), "Напредак" (Крушевац), ФАП (Прибој) и "Јавор" (Ивањица) из Крагујевачке зоне. "Металац" (Ваљево), "Младост" (Смедеревска Паланка), "Смедерево", "Младеновац" и "Млади радник" (Пожаревац) из Посавско-подунавске зоне.

Српска лига Југ "Б" формирана од клубова: "Бор", "Тимок" (Зајечар), "Дубочица" (Лесковац), "Динамо" (Врање) и "Раднички" (Пирот) из Нишке зоне, "Влазними" (Ђаковица), "Косово" (Приштина), "Трепча" (Косовска Митровица), "Обилић" (Приштина) и "Борац" (Урошевац) из Косовске лиге.

"Будућност" (Смедерево) мења име у "Смедерево".

"Металац" и "Јединство" из Младеновца фузијом основали нови клуб под именом "Младеновац".

Српска лига Југ "А"

Слобода (Титово Ужице)	18	9	6	3	35:22	24
Слога (Краљево)	18	11	1	6	39:18	23
Металац (Ваљево)	18	9	4	5	41:21	22
Младост (Смед. Паланка)	18	9	4	5	27:21	22
Смедерево (Смедерево)	18	7	5	6	27:23	19
Напредак (Крушевац)	**18**	**5**	**8**	**5**	**27:25**	**18**
Младеновац (Младеновац)	18	6	4	8	27:31	16
ФАП (Прибој)	18	5	3	10	28:40	13
Млади радник (Пожаревац)	18	6	1	11	28:46	13
Јавор (Ивањица)	18	4	2	12	11:43	10

На крају полусезоне на састанку управе клуба “Напредак” је због лоших резултата бацио кривицу на играче и одлучио да брише из списка првотимаца досадашње играче првог тима: Митића, Исајловића, Јовића, Миловановића и Ћирковића. Како је саопштио председник управа је Јовића, Ћирковића, Миловановића и Исајловића оценила као бесперспективне фудбалере а Митића је искључила због клупске недисциплине и несолидног живота. Мало изненађује искључење голмана Исајловића који је за први тим “Напретка” одиграо преко 500 утакмица и у клубу се налазио пуних 11 година.

Касније се види да су им казне опроштене.

“Напредак”, најчешћи састав: Џунић, Арсић, Цане Ђорић, Ћирковић, Весић, С. Лазаревић (Павићевић), Стојадиновић (Кушић), Дубовац, Костић (Аксентијевић), Рашић, Дачић (Миловановић).

За “Напредак” наступају неколико нових играча.

Ранко Весић (1939-?) рођен у Купцима, центархалф “Напретка”. Био је у своје време један од најбољих центархалфова у земљи. Биран у идеалан тим Српске лиге од стране тренера у анкети листа “Спорт”. Играо је за аматерску репрезентацију. Дугогодишњи је капитен “Напретка”. Најавио је одлазак на крају сезоне (1967), али је ипак остао у клубу још неко време. Један је од легенди клуба.

Жарко Стојадиновић (1940) рођен у Бивољу, почео да игра фудбал у бивољском “Борцу”. Његов таленат није остао незапажен па је као седамнаестогодишњак прешао у крушевачки “Напредак”. Ту се задржао тек једну сезону и одлази у београдски Партизан. Потом игра у друголигашу из Бора да би се 1967. године вратио у “Напредак” где је завршио фудбалску каријеру.

Слободан Ћирковић (1943-2010) из Крушевца, почео је у “Напретку” и дугогодишњи је стандардни првотимац. У 1967. одиграо је свих 30 првенствених утакмица са просеком оцене преко седмице и био је у најужој конкуренцији за спортисту године града. Редовно је један од најбољих играча и најсигурнији ослонац одбране свога тима.

Миодраг Павићевић (1945-2009) рођен у Пећи, један је од три брата који су наступали за “Напредак”. Био је капитен подмлатка “Напретка”, једне од најбољих генерација које је имао овај клуб. Касније завршио Војну академију и постао пуковник ПА. Живео у Београду.


Весић


Стојадиновић


Ћирковић


Павићевић

Ово је можда за "Напредак" најгора сезона у историји јер су дошли под удар дисциплинске комисије ФСС која је пронашла да су Цунић, Рашић и Весић добијали новчане накнаде. "Напредак" се нашао пред искључењем из такмичења. Пролећни део почео је без "Напретка" који није имао право наступа па је први меч у Прибоју регистрован п.ф. 3:0 за ФАП. Жалба "Напретка" дошла је до председника ФСЈ и након тога коначно је донета одлука да наставе такмичење уз изречене казне. Председник Мика Ђурић због казне морао да се повуче са функције, а на место председника клуба дошао је Јован Димитријевић.

Поред казне ФСС управа клуба има још једну тешкоћу: побунили су се млади играчи што их не тренира њихов тренер Ратибор Матић! Наводно, између управе клуба и Матића постоји неслагање па је Матићу наређено да више не тренира малишане - све због незнатног хонорара који Матићу није исплаћен.

На крају сезоне клуб су напустили Перо Ђоргон, затим Петар Рашић који је отишао у Нови Сад, и Станојевић у Параћин.

Онда се десило као у причи - у свакој несрећи постоји и срећа, јер се појавила генерација младих фудбалера у Крушевцу која ће енергично ступити на позорницу и оставити свој печат за сва времена. Ти млади играчи су били ослонац тима читаву деценију.

Селектор омладинске репрезентације Србије Миомир Ненковић из Крагујевца ставио је на списак 10 омладинаца из Крушевца: Братислав Ђорђевић, Миодраг Павићевић, Небојша Миловановић, Владимир Милошевић и Драган Брадарић, сви из "Напретка"; Огњан Петровић, Драган Поповић и Момир Драгићевић, сви из "14. октобра"; Миодраг Војинцалијевић и Драган Богдановић, обојица из "Техничара".



Стоје: Миладиновић председник, Белогрлић тренер, Весић, Арсић, Ћирковић, Влада Крстић, Цунић, Ступљанин, Миленковић, Н.Н. Чуче: Аксентијевић, Д. Миљковић, Дубовац, Б. Павићевић, Војинцалијевић, Миловановић, Трифуновић.

Драган Брадарић (1945-2011) поникао у "Напретку", играо на месту полутке и био један од најбољих фудбалера више од једне деценије. Два пута је први стрелац Српске лиге. Касније је добар фудбалски тренер који је најзаслужнији за узлет женског Фудбалског клуба "Напредак" јер девојке су биле под његовим стручним надзором.

Милутин Павловић Бели (1945-1979), био је центарфор или бек. Боље се сналазио на месту центарфора и дао је више пута одлучујуће голове. Отишао у нишки "Раднички" 1968. године, трагично је изгубио живот у саобраћајној несрећи.

Владимир Милошевић (1946) из Крушевца, почео у пионирима "Напретка". Владимир је део једне генерације играча можда и најбоље које је "Напредак" изнедрио у својој историји. Играо је на месту бека. Целу фудбалску каријеру провео у "Напретку". Њему и Драгану Брадарићу приређен је опроштај на утакмици 1975. "Напредак"-"Бастија".

Мишко Миленковић из Крушевца, фудбал је почео да игра у "14. октобру", са 17 година дошао у "Напредак". Одличним играма скренуо је пажњу на себе па га је тадашњи тренер нишког "Железничара" Микица Губеревац довео у Ниш. Почео као центарфор у новој средини, али се као центархалф показао, постао најбољи играч екипе и капитен.


Брадарић


М. Павловић


В. Милошевић


Миленковић

Формиран је као нов и четврти степен такмичења, а на територији бивше Крагујевачке зоне основане су две лиге: Међуподсавезна лига Чачак за територије фудбалских подсавеза Краљево, Чачак и Титово Ужице и Међуподсавезна лига Крушевац за територије фудбалских подсавеза Крагујевац, Светозарево и Крушевац.

Међуподсавезна лига Крагујевац-Крушевац-Светозарево

Трстеник (Трстеник)	**20**	**11**	**5**	**4**	**33:22**	**27**
Локомотива (Лапово)	20	11	5	4	28:26	27
Јагодина (Светозарево)	20	12	1	7	54:28	25
Шумадија (Крагујевац)	20	8	7	5	35:24	23
Шумадија (Аранђеловац)	20	9	5	6	31:26	23
Морава (Ћуприја)	20	8	4	8	42:27	20
Јединство (Параћин)	20	5	7	8	23:31	17
14. октобар (Крушевац)	**20**	**6**	**5**	**9**	**26:41**	**17**
Борац (Биволје)	**20**	**6**	**3**	**11**	**28:34**	**15**
Црвена застава (Свилајнац)	20	5	5	10	27:47	15
Младост (Крагујевац)	20	4	3	13	21:42	11

Подсавез Крушевац - јесењи део

Јединство (Мудраковац)	6	5	1	0	15:3	11
Мерима (Крушевац)	6	3	1	2	13:9	7
Обилићево (Крушевац)	6	2	3	1	9:8	7
Трудбеник (Сталаћ)	6	2	2	2	14:11	6
Слога (Ћићевац)	6	2	2	2	10:13	6
Темнић (Варварин)	6	1	1	4	10:17	3
Копаоник (Брус)	6	0	2	4	11:21	2

"Фудбалски клуб "Слога" из села Ћићевца је један од најстаријих спортских колектива у срезу Краљево. Основан је још 1913. године. Поред других секција, које су мање-више активне, фудбалска је свакако најпреданија. Данас се по клубовима Српске и Друге савезне лиге такмичи један комплетан тим састављен од играча родом из овог села. Најпознатији је свакако Јован Миладиновић, халф Партизана и државне репрезентације. Иначе, Ћићевчани необично воле свој клуб. На недавној прослави 50-годишњице клуба, било их је скоро 1.000" (Драган Кркић, *Фудбал*, 1. октобар 1963, стр. 7).

Први разред подсавеза Крушевац - јесењи део

Пепељевац (Пепељевац)	5	4	1	0	18:6	9
Морава (Медвеђа)	5	3	1	1	10:7	7
Слога (Горњи Ступањ)	5	2	1	2	9:8	5
Жупа (Александровац)	5	2	1	2	10:11	5
Јединство (Стопања)	5	1	1	3	8:10	3
Јастребац (В. Шиљеговац)	5	0	1	4	5:18	1

"Жупа" (Александровац) на крају сезоне је дисквалификована из даљег такмичења. Тада је дошло до тога да се клуб расформирао.

Ово су најтежи тренуци за фудбал у Крушевачком округу, јер се десило да нема клубова који би чинили Први разред. "Жупа" је расформирана, "Копаоник" и "Мерима" престали су да се такмиче.

На годишњој Конференцији Фудбалског подсавеза Крушевац речено је да подсавезно такмичење задаје велике муке, јер поједини клубови не одговарају својим обавезама. У томе предњачи "Жупа" из Александровца која носи неколико неславних рекорда у негативном смислу - има највише кажњених играча, слабу организацију утакмица, кажњавана је новчано, једном речју представља проблем за Подсавез.

Овога лета уместо две подгрупе Српске лиге Југ "А" и "Б", основане су три подгрупе "А", "Б" и "Ц".

У Крагујевачком подсавезу дошло је до измене. Уместо две Међуподсавезне лиге основане су три Међуподсавезне лиге: Крагујевац - Светозарево; Краљево - Крушевац и Чачак - Титово Ужице.

Сезона 1963/64. године

Српска лига Југ "А"

Раднички (Крагујевац)	18	14	2	2	62:26	30
Металац (Ваљево)	18	13	3	2	45:16	29
Слобода (Титово Ужице)	18	9	5	4	37:19	23
Слога (Краљево)	18	11	0	7	48:25	22
Мачва (Шабац)	18	9	2	7	35:21	20
Напредак (Крушевац)	**18**	**9**	**1**	**8**	**31:24**	**19**
Трстеник (Трстеник)	**18**	**5**	**3**	**10**	**24:38**	**13**
Слога (Ужичка Пожега)	18	4	3	11	23:38	11
ФАП (Прибој)	18	3	2	13	24:65	8
Гучево (Бања Ковиљача)	18	2	1	15	17:74	5

Миливоје Миладиновић нови председник Напретка.

Најчешћи састав тима: Исајловић, Марјановић, Ступљанин, Д. Миљковић, Весић, Ћирковић, Миленковић, Дубовац, Миловановић, Аксентијевић, Павловић (Војинцалијевић). Из подмлатка су укључени Б. Ђорђевић, Милосављевић, Брадарић, Петричевић и Љуба Трифуновић.

Мишко Војинцалијевић (1946) рођен у Бивољу, изванредан играч који је постао првотимац "Напретка" са 17 година. Један период провео у "Сутјесци" из Никшића. Он је записан у историју јер је дао 1.000-дити гол за "Сутјеску" на прволигашкој првенственој утакмици "Сутјеска"-"Црвена звезда" 2:2, 2. априла 1967. године. Отишао у нишки "Раднички" 1968. године, али ипак се вратио у "Напредак".

Љуба Трифуновић (1946) рођен у Александровцу. Један из изванредне генерације младих фудбалера "Напретка" који је много обећавао. Префињен техничар и голгетер одиграо је неколико сезона у "Напретку", али није испунио очекивања.



Војинцалијевић



Трифуновић

Михајло Петричевић (1945-2006) рођен у Сарајеву, за подмладак "Напретка" од 1962. године, одиграо 70 утакмица и дао 50 голова. За први тим "Напретка" одиграо 50 утакмица и дао 40 голова, док је за бивољски "Борац" одиграо 30 утакмица и на свакој био стрелац. Младог центарфора тада су тражили Партизан, ОФК Београд и Пролетер, али је најконкретнији био сарајевски "Жељо". Са тимом "Железничара" тренирао је месец дана и одиграо неколико пријатељских утакмица а против "Фамоса" 4:1 постигао три гола. "Напредак" га није пустио.

Огњан Петровић (1948-2000) из Крушевца. Почео је у "Напретку", али је селекцијом дошао у "14. октобар". У тим годинама две године много значе па је Ђорђевић добио прилику пре Петровића. Петровић касније прелази у "Напредак" где се кратко задржао. Од 1964. године био у "Црвеној звезди" где је бранио до 1976. године затим је отишао у "Бастију" са Корзике где је завршио фудбалску каријеру. Бранио је за државну селекцију 15 пута.

Братислав Ђорђевић (1946) из Крушевца. У анкети за спортисту године Среза Краљево био је 1965. године на 7. месту. "Двоумљења нема Ђорђевић је голман великог формата. "Напредак" је почетак успона, а крај - можда репрезентација. Јер, младић са Расине има већ сада све услове да постане велики чувар мреже. Његов пут за Африку (са екипом ОФК Београд) то је скок у велико друштво" (*Ибарске Новости*, 1. јануар 1966, стр. 11). Отишао је у ОФК Београд где је бранио неколико сезона затим се 1969. вратио у матични клуб. Међутим, 1970. године Ђорђевић је отишао у Кајзерслаутерн.



Петричевић

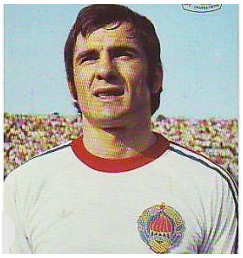

О. Петровић



Б. Ђорђевић

Међуподсавезна лига Краљево-Крушевац

Нови Пазар (Нови Пазар)	17	13	1	3	53:15	27
Механика (Краљево)	18	11	4	3	42:17	26
Магнохром (Краљево)	18	10	6	2	39:31	26
14. октобар (Крушевац)	**16**	**9**	**3**	**4**	**47:26**	**21**
Борац (Биволје)	**17**	**5**	**4**	**8**	**24:26**	**14**
Јединство (Мудраковац)	**18**	**5**	**4**	**9**	**23:35**	**14**
Врњачка Бања (В. Бања)	**17**	**6**	**1**	**10**	**29:42**	**13**
Трудбеник (Сталаћ)	**18**	**3**	**7**	**8**	**37:60**	**13**
Морава (Мрсаћ)	18	5	1	12	25:46	11
Обилићево (Крушевац)	**17**	**4**	**1**	**12**	**25:46**	**9**

Подсавез Крушевац

Темнић (Варварин)	12	-	-	-	-	-
Морава (Медвеђа)	12	-	-	-	-	-
Пепељевац (Пепељевац)	12	-	-	-	-	-
Слога (Ћићевац)	12	-	-	-	-	-
Полет (Милутовац)	12	-	-	-	-	-
Јединство (Стопања)	12	-	-	-	-	-
Слога (Горњи Ступањ)	12	-	-	-	-	-

Сезона 1964/65. године

Одлуком ФСС укинуте су три подгрупе Српске лиге "Југ" а формирана је јединствена Српска лига "Југ" са 16 тимова. Јединствена Српска лига "Југ" састављена је од чланова "А", "Б" и "Ц" односно свака ова лига дала је по четири екипе. "А" - "Раднички" (Крагујевац), "Металац" (Ваљево), "Слобода" (Т. Ужице) и "Слога" (Краљево); "Б" - "Тимок" (Зајечар), "Дубочица" (Лесковац), "Раднички" (Пирот) и "Смедерево"; "Ц" - "Будућност" (Пећ), "Влазними" (Ђаковица), "Обилић" (Приштина) и "Метохија" (Призрен). Још четири тима ушли су после квалификација.

У квалификацијама за јединствену Српску лигу "Југ" учествују:

Српска лига Југ "А" - "Мачва" (Шабац), "Напредак" (Крушевац), "Слога" (Пожега) и "Трстеник" као пети, шести, седми и осми на табели, док су ФАП (Прибој) и "Драгачево" (Гуча) два последње пласирана клуба испала у нижи ранг.

Српска лига Југ "Б" - "Млади радник" (Пожаревац), "Младеновац" и "Динамо" (Врање) као шести, седми и осми на табели, док су "Ударник" (Лозница) и "Јастребац" (Ниш) испали у нижи ранг.

Жреб је одлучио тако да су три клуба: "Слога" (Пожега), "Трстеник" и "Мачва" (Шабац) отишли директно у финалне квалификације, док је жреб најмање био наклоњен екипи "Јединство" (Уб) који је морао да победи три противника да би стигао у завршне квалификације.

Српска лига Југ "Ц" као најслабија није имала такмичаре.

У квалификацијама за јединствену Српску лигу "Југ" учествовали су и три првака Међуподсавезних лига: "Златар" (Нова Варош), првак Међуподсавезне лиге Чачак-Титово Ужице, "Јагодина" (Светозарево), првак Међуподсавезне лиге Крагујевац-Светозарево и "Нови Пазар", првак Међуподсавезне лиге Краљево-Крушевац, као и "Власина" (Власотинце), првак нишко-врањско-лесковачке лиге.

Крушевац: "Напредак"-"Млади радник" (Пожаревац) 3:1.
Пожаревац: "Млади радник"-"Напредак" (Крушевац) 1:2.
"Напредак" (Крушевац) иде у даље квалификације.

Нови Пазар: "Нови Пазар"-"Јагодина" 2:0 (28. јун 1964).
Светозарево: "Јагодина"-"Нови Пазар" : (5. јул 1964).
"Нови Пазар" (Нови Пазар) иде у даље квалификације.

Врање: "Динамо"-"Власина" (Власотинце) 2:0.
Власотинце: "Власина"-"Динамо" (Врање) :
"Динамо" (Врање) иде у даље квалификације.

"Јединство" (Уб) првак ваљевског подсавеза и "Лозница" првак шабачког подсавеза играју двомеч како би се добио представник Ваљевског среза. Потом се победник састаје са првацима међуподсавеза.

Уб: “Јединство”-“Лозница” (Лозница) 4:2 (28. јун 1964).
Лозница: “Лозница”-“Јединство” (Уб) 2:1 (5. јул 1964).
Уб: “Јединство”-“Златар” (Нова Варош) 1:0.
Нова Варош: “Златар”-“Јединство” (Уб) : (победник Јединство).
Младеновац: “Младеновац”-“Јединство” (Уб) 2:1.
Уб: “Јединство”-“Младеновац” (Младеновац) 2:1 (4:1) пенали.
“Јединство” (Уб) иде у даље квалификације.

“Морава” (Велика Плана), првак младеновачког подсавеза и “Пролетер” (Мајданпек), првак смедеревског подсавеза играли квалификације како би се добио представник Смедеревског среза.
“Пролетер” (Мајданпек)-“Морава” (Велика Плана) 3:0 и 2:3.
“Пролетер” (Мајданпек) иде у даље квалификације.

Финалне квалификације за јединствену Српску лигу “Југ”
Нови Пазар: “Нови Пазар”-“Мачва” (Шабац) 3:0 (12. јул 1964).
Шабац: “Мачва”-“Нови Пазар” (Нови Пазар) 4:0 (19. јул 1964).
“Мачва” (Шабац) иде у виши ранг.

Крушевац: “Напредак”-“Трстеник” (Трстеник) 1:0 (26. јул 1964).
Трстеник: “Трстеник”-“Напредак” (Крушевац) 0:0 (2. август 1964).
“Напредак” (Крушевац) иде у виши ранг.

Мајданпек: “Пролетер”-“Слога” (Пожега) 3:1.
Пожега: “Слога”-“Пролетер” (Мајданпек) 6:1.
“Слога” (Пожега) иде у виши ранг.

Врање: “Динамо”-“Јединство” (Уб) 3:0.
Уб: “Јединство”-“Динамо” (Врање) 4:3.
“Динамо” (Врање) иде у виши ранг.

Српска лига “Југ”

Слога (Краљево)	30	19	9	2	67:23	47
Слобода (Титово Ужице)	30	19	9	2	61:23	47
Мачва (Шабац)	30	20	6	4	72:34	46
Металац (Ваљево)	30	19	2	9	85:38	40
Раднички (Крагујевац)	30	13	9	8	46:35	35
Напредак (Крушевац)	**30**	**14**	**7**	**9**	**45:27**	**35**
Тимок (Зајечар)	30	12	10	8	62:47	34
Раднички (Пирот)	30	12	7	11	47:54	31
Динамо (Врање)	30	10	8	12	45:57	28
Метохија (Призрен)	30	8	9	13	44:42	25
Дубочица (Лесковац)	30	7	10	13	28:60	24
Слога (Пожега)	30	10	3	17	43:50	23
Смедерево (Смедерево)	30	7	7	16	33:53	21
Обилић (Приштина)	30	4	10	16	31:60	18
Будућност (Пећ)	30	6	1	23	33:82	13
Влазними (Ђаковица)	30	2	9	19	22:78	13

Због велике афере око лажирања утакмица, иако су се изборили за улазак у Другу лигу, "Слога" (Краљево) и "Слобода" (Т. Ужице) кажњени су и враћени да следеће првенство играју у Српској лиги Југ. После седам одиграних кола укључени су у Другу лигу?

Мирослав Ивковић (1946) рођен у Александровцу. Фудбал играо у ФК "Жупа", касније за "Трстеник", одакле долази у "Напредак". Спортиста године "Трстеника". Касније наступао за бивољски "Борац". Дугогодишњи је секретар "Напретка" и шеф стручног штаба.

Перо Ђоргон рођен у Охриду, одличан центарфор. У "Напретку" га памте саиграчи и говоре о њему са респектом. Касније се вратио у Охрид где је завршио играчку каријеру, потом је фудбалски тренер.

Драган Марјановић (1942) рођен у Кукљину, играо на месту центархалфа. Играо за "Вождовачки", "Тимок", "Мериму", "Локомотиву" из Загреба и "Напредак". Од 1968. године наступа за "Млади радник" из Бачине. Потом је фудбалски тренер.

Божидар Павићевић (1938) рођен у Пећи, један од три брата који су наступали за крушевачки "Напредак". Док је студирао медицину у Београду успешно је играо за Студенстку репрезентацију. Познати је гинеколог у Крушевцу и шире.


М. Ивковић

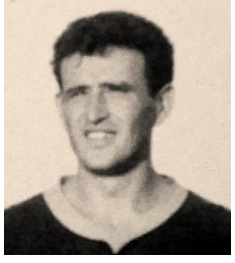
Ђоргон


Марјановић


Б. Павићевић

Тренера Ђорђа Белогрлића заменио је Јован Вуковић.

За "Напредак" наступају: Цунић, Весић, Арсић, Ћирковић, Д. Миљковић, Дубовац, Војинцалијевић, Ступљанин, Миленковић, Јеремић, М. Павловић, Павићевић и Аксентијевић.

На крају сезоне за тренера постављен је Мићко Стефановић. Тим су напустили Дачић, Пајовић, Дарко Миљковић и Андрејић. Нови играчи су: Лазаревић и Ивковић из "Трстеника".

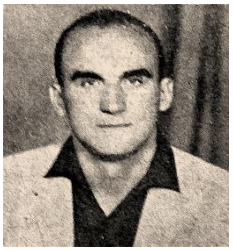

Мићко Стефановић (1933-1998) из Крушевца, играо фудбал за "Напредак", нишки "Раднички" и зрењанински "Пролетер". Завршио је Тренерску школу у Нишу. Први посао тренера добио је у ФК "Јединство" из Младеновца. Потом долази у "Борац" из Бивоља, одакле одлази за у ФК "Железничар" из Ниша, да би поново дошао у "Борац" из Бивоља. Лета 1965. године ангажовао га "Напредак" у који се још два пута враћао као тренер. Тренирао и "Трајал" из Крушевца.

Међуподсавезна лига Краљево-Крушевац

Нови Пазар (Нови Пазар)	22	16	4	2	62:20	36
Металац (Краљево)	22	15	6	1	67:28	36
14. октобар (Крушевац)	**22**	**10**	**7**	**5**	**48:28**	**27**
Трстеник (Трстеник)	**22**	**9**	**9**	**4**	**52:33**	**27**
Борац (Биволье)	**20**	**7**	**8**	**5**	**44:27**	**22**
Магнохром (Краљево)	22	8	5	9	47:48	21
Бане (Рашка)	22	6	8	8	47:47	20
Темнић (Варварин)	**21**	**8**	**2**	**11**	**44:53**	**18**
Рашка (Нови Пазар)	19	6	3	10	25:40	15
Јединство (Мудраковац)	**21**	**5**	**4**	**12**	**27:55**	**14**
Морава (Мрсаћ)	22	5	3	14	35:63	13
Трудбеник (Сталаћ)	**21**	**2**	**3**	**16**	**25:81**	**7**

Од 15. кола “Механика” (Краљево) променила име у “Металац”.

Подсавез Крушевац

Врњачка Бања (В. Бања)	15	-	-	-	58:22	28
Копаоник (Брус)	15	-	-	-	39:32	19
Јединство (Стопања)	16	-	-	-	28:30	19
Слога (Ћићевац)	14	-	-	-	32:26	16
Обилићево (Крушевац)	15	-	-	-	34:24	13
Слога (Горњи Ступањ)	15	-	-	-	24:33	13
Полет (Милутовац)	14	-	-	-	27:33	12
Пепељевац (Пепељевац)	14	-	-	-	33:42	11
Жупа (Александровац)	16	-	-	-	25:30	11
Морава (Медвеђа)	14	-	-	-	18:46	8

Сезона 1965/66. године

Српска лига “Југ”

Раднички (Крагујевац)	30	23	3	4	82:26	49
Мачва (Шабац)	30	19	6	5	60:25	44
ЕИ Младост (Ниш)	30	15	6	9	61:39	36
Раднички (Пирот)	30	15	5	10	53:42	35
Слога (Пожега)	30	13	7	10	33:30	33
Напредак (Крушевац)	**30**	**12**	**6**	**12**	**69:47**	**30**
Металац (Ваљево)	30	9	11	10	43:37	29
Тимок (Зајечар)	30	11	7	12	50:53	29
Нови Пазар (Нови Пазар)	30	12	3	15	40:50	27
Младост (Смед. Паланка)	30	8	10	12	30:29	26
Метохија (Призрен)	30	12	2	16	36:50	26
Динамо (Врање)	30	10	5	15	44:53	25
Слога (Липљан)	30	10	5	15	32:56	25
Дубочица (Лесковац)	30	8	7	15	33:52	23
Смедерево (Смедерево)	30	9	4	17	44:82	22
Обилић (Приштина)	30	8	5	17	47:70	21



Стоје: Ј. Вуковић, Весић, Ћирковић, Ђорђевић, Милошевић, Павловић, Виторовић.
Чуче: Аксентијевић, Брадарић, Д. Петровић, Војинцалијевић, Дубовац.

Миодраг Котур (1945) поникао је у "14. октобру" а од 1965. члан је "Напретка". Најчешће у почетку игра крило и центарфора. Касније је халф и на крају бек. Десет година је првотимац "Напретка", а једно време и капитен тима - док је Владимир Милосављевић био у ЈНА.

Драгослав Петровић (1941-1967) рођен у Бивољу. Фудбалску каријеру почео у "Борцу" из Бивоља, да би 1962. године отишао у нишки "Железничар", одакле је 1965. године дошао у "Напредак" заједно са Ђокићем. Играо у нападу. После непуне две године дана проведених у "Напретку" умро од леукемије у најбољим годинама.

Живорад Ђокић (1943) рођен у Бивољу. Фудбал почео да игра у "Борцу" на месту полутке. Од 1962. до 1965. године играо је за нишки друголигаш "Железничар", одакле је дошао у "Напредак". Показао се као велико појачање, био је добар шутер, пакер и голгетер. Ђокић је у каријери можда најбољу утакмицу одиграо у дресу "Железничара" против ОФК Београда када су у Куп утакмици на пенале избацили јаког прволигаша, а Ђокић као играч утакмице оцењен од новинара 10-ком, јер је зауставио тада најбољег играча у земљи Јосипа Скоблара.



Котур



Д. Петровић



Ђокић

На крају сезоне на Конференцији “Напретка” речене су многе ружне речи између осталог да су фудбалери криви што је остварен лош пласман. Тренер Стефановић је смењен а постављен Јован Вуковић.

Нови председник је Мика Ђурић.

Активирани су старији играчи - Кушић, Миловановић и Џунић.

Братислав Ђорђевић отишао у ОФК Београд а Војинцалијевић у “Сутјеску”. Екипи је прикључено неколико играча из “14. октобра” и “Борца”. Драгослав Петровић и Живорад Ђокић дошли из нишког “Железничара”. Радевић дошао из краљевачке “Слоге”.

Међуподсавезна лига Краљево – Крушевац

Металац (Краљево)	20	13	4	3	82:28	30
Борац (Биволье)	**20**	**12**	**3**	**5**	**55:26**	**27**
Магнохром (Краљево)	20	10	6	4	50:32	26
Трстеник (Трстеник)	**19**	**9**	**5**	**5**	**51:37**	**23**
Морава (Мрсаћ)	20	11	0	9	45:54	22
14. октобар (Крушевац)	**19**	**8**	**5**	**6**	**40:32**	**21**
Темнић (Варварин)	**20**	**8**	**3**	**9**	**43:47**	**19**
Железничар (Краљево)	20	7	0	13	33:58	14
Бане (Рашка)	19	5	3	11	40:68	13
Врњачка Бања (В. Бања)	**19**	**4**	**3**	**12**	**24:48**	**11**
Јединство (Мудраковац)	**20**	**2**	**6**	**12**	**34:67**	**10**

Рашка (Нови Пазар) после шестог кола одустала је од даљег такмичења, а после осмог кола избрисани су њени резултати из табеле.

Подсавез Крушевац

Слога (Ћићевац)	15	9	4	2	41:18	22
Слога (Горњи Ступањ)	16	8	3	5	36:29	19
Јединство (Стопања)	16	7	5	4	24:20	19
Обилићево (Крушевац)	16	7	3	6	34:22	17
Трудбеник (Сталаћ)	16	5	4	7	30:31	14
Пепељевац (Пепељевац)	15	6	2	7	26:31	14
Морава (Медвеђа)	16	6	2	8	28:40	14
Жупа (Александровац)	16	5	2	9	20:37	12
Полет (Милутовац)	16	2	7	7	19:30	11

Копаоник (Брус) одустао од такмичења.

Овога лета крушевачки клубови су напустили Међуподсавезну лигу Краљево-Крушевац која тим чином престаје да постоји.

Крушевљани су желели да постигну споразум са краљевачким Подсавезом, па да ове године седиште Међуподсавезне лиге Краљево - Крушевац буде у Крушевцу. Јер је већ три године било у Краљеву. Међутим, и ако је ова лига настала као добровољни споразум два Подсавеза, где сви имају иста права и обавезе, Подсавез у Краљеву није пристао да ове године Крушевац буде седиште Међуподсавезне лиге.

Сезона 1966/67. године

Српска лига "Југ"

Слога (Краљево)	30	22	4	4	70:25	48
Напредак (Крушевац)	**30**	**17**	**10**	**3**	**53:19**	**44**
Еи Младост (Ниш)	30	15	5	10	52:42	35
Мачва (Шабац)	30	13	8	9	51:35	34
Младост (Смед. Паланка)	30	11	9	10	51:50	31
Динамо (Врање)	30	13	4	13	61:50	30
Младеновац (Младеновац)	30	12	6	12	48:45	30
Металац (Ваљево)	30	11	8	11	35:34	30
Тимок (Зајечар)	30	13	4	13	52:54	30
Нови Пазар (Нови Пазар)	30	12	5	13	56:50	29
Раднички (Пирот)	30	10	9	11	41:35	29
Будућност (Пећ)	30	11	7	12	30:41	29
Слога (Пожега)	30	10	6	14	34:44	26
Радан (Лебане)	30	9	3	18	42:80	21
Метохија (Призрен)	30	5	7	18	23:58	17
Металац (Краљево)	30	6	5	19	33:70	17



"Напредак" 1966/67., стоје: Весић, Радевић, Арсић, Ћирковић, Ивковић, Милошевић, тренер Ј. Вуковић. Чуче: Љ. Трифуновић, Ђокић, Котур, Брадарић и Дубовац.



Слободан Миљковић (1948) рођен у Крушевцу, поникао у подмлатку "Напретка" где је играо од своје 12-те године. Са 16 година укључен је у први тим а већ са 17 година постао је првотимац "Напретка". Од њега се много очекивало, али он је 1969. године отишао у Партизан где носи дрес великог клуба и омладинске репрезентације Југославије. Потом одлази 1970. године у "Осијек", 1975. у "Марибор", а 1977. у друголи-гаш "Рудар" из Велења.

Нови председник је Бранко Милошевић.

Најчешћи састав "Напретка": Радевић (Ристић), Живковић (Д. Миљковић), Милошевић (Арсић), Ћирковић, Весић, Ивковић (Котур), С. Миљковић, Ђокић, Дубовац (М. Павловић), Брадарић, Љ. Трифуновић.

На крају сезоне лета 1967. године уместо Јована Вуковића за тренера је доведен Марко Валок. Мишко Војинцалијевић вратио се из Сутјеске, затим Жарко Стојадиновић првотимац друголигаша "Бора" који је раније играо за "Напредак" вратио се у родни град да ту оконча фудбалску каријеру. Приступницу су потписали и Вракела, фудбалер бањалучког "Борца" и Пауновић из подујевског "Лаба". Највећи добитак је ипак останак младих фудбалера Павловића и Брадарића који су имали више примамљивих понуда, али су остали у "Напретку".

Дубовац је отишао у војску, а голман Ристић у "Борац" (Бивоље).

Марко Валок је кренуо са формацијом: Радевић, Милошевић, Живковић, Ћирковић, Весић, Котур, Стојадиновић (Миљковић), Ђокић (Ивковић), М. Павловић, Брадарић, Војинцалијевић (Д. Петровић). Ту су још голман Лукић, затим Пауновић и Вракела.

Љуба Радевић дошао је из Краљева. Показао се као појачање јер је "Напредак" добио доброг голмана који је на безброј мечева проглашаван играчем утакмице. Често је био мета бруталних стартова противника. Најгоре је прошао марта 1967. на Куп утакмици са "Сарајевом" када га је Мусемић у немоћи да га савлада ударио и био искључен. На полувремену напао га Музуровић, гађао га грудвом блата, потом Прљача га удара песницом.

Миломир Живковић (1949) рођен у Александровцу, где му је отац службовао. Фудбалску каријеру почео у "Напретку" 1965. а већ 1966. године постао стандардни првотимац и по свему судећи он је постао најмлађи првотимац у историји клуба. Од како је ушао у тим стални је првотимац. Онда се неко сетио да је после 10 година играња "досадио" па су други добијали шансу пре њега а затим су организовали опроштајну утакмицу за Живковић и Котура (Напредак-Тотенхем, 1976. године). Живковићу је тада, веровали или не, тек 27 година.

Пауновић који је дошао из подујевског "Лаба", најављиван је као велико појачање, али није испунио очекивања. Од њега су очекивани голови јер је играо на месту центарфора, али није искористио шансу.

Вракела је дошао из бањалучког "Борца", играо на месту левог крила. Показао се као добар играч, али ни он није испунио очекивања.

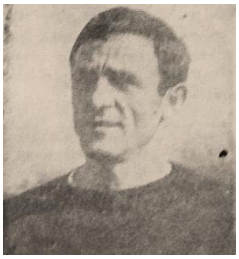
Радевић


Живковић


Пауновић


Вракела

Квалитетна лига Крушевац

14. октобар (Крушевац)	17	13	2	2	34:10	28
Трстеник (Трстеник)	17	8	5	4	40:31	21
Обилићево (Крушевац)	17	8	4	5	40:31	20
Борац (Бивоље)	17	7	5	5	26:18	19
Слога (Горњи Ступањ)	17	8	2	7	37:35	18
Слога (Ћићевац)	17	6	6	5	25:22	18
Темнић (Варварин)	16	6	5	5	30:27	17
Јединство (Мудраковац)	16	6	5	5	26:32	17
Врњачка Бања (В. Бања)	17	3	2	12	23:36	8
Јединство (Стопања)	17	0	2	15	14:53	2

Квалификације за улазак у Српску лигу "Југ" играју прваци регионалних лига: ФАП (Прибој), "Магнохром" (Краљево), "Јединство" (Параћин) и "14. октобар" (Крушевац).

Квалификације I круг

Краљево: "Магнохром"-"14. октобар" (Крушевац) 1:1 (18. јун 1967).
Крушевац: "14. октобар"-"Магнохром" (Краљево) 4:1 (25. јун 1967).

Квалификације II круг

Прибој: ФАП-"14. октобар" (Крушевац) 3:0 (2. јул 1967).
Крушевац: "14. октобар"-ФАП (Прибој) 3:1 (9. јул 1967).

Финале

Параћин: "Јединство"-ФАП (Прибој) :
Прибој: ФАП-"Јединство" (Параћин) :
"Јединство" (Параћин) ушло у виши ранг.

Подсавез Крушевац

Подсавез Крушевац је смањен од 10 на 8 чланова. "Слога" (Горњи Ступањ), "Слога" (Ћићевац), "Јединство" (Стопања) и "Обилићево" (Крушевац) су ушли у виши ранг. Остали су шест чланова од прошле сезоне, док су нови клубови "Западна Морава" (Трстеник) и "Млади радник" (Бачина).

Жупа (Александровац)	11	10	0	1	42:13	20
Западна Морава (Трстеник)	12	7	3	2	30:18	17
Полет (Милутовац)	12	4	3	5	20:21	11
Млади радник (Бачина)	11	4	2	5	27:26	10
Копаоник (Брус)	11	3	3	5	13:25	9
Трудбеник (Сталаћ)	11	3	2	6	16:24	8
Пепељевац (Пепељевац)	12	2	1	9	17:38	5
Морава (Медвеђа)	-	-	-	-	-	-

"Трговачки" (Крушевац) основан по трећи пут.

Сезона 1967/68. године

У летњој паузи између два првенства за фудбалске спортске раднике удружених подсавеза Пирот, Зајечар, Лесковац, Врање и Ниш није било одмора. Вршиле су се обимне припреме за формирање Фудбалског савеза источне Србије, коме би, свакако приступио и подсавез Крушевац. Изабран је и Иницијативни одбор - председник Миодраг Илић из Ниша (*Народне новине*, Ниш, 24. јун 1967, стр. 10).



Миодраг Илић (1925-1973) рођен у Гаревини. Од 1960. живео и радио у Нишу, био је срески судија за прекршаје, начелник секретаријата за инспекцијске послове Среза, начелник секретаријата за комунално-стамбене послове СО Ниш и директор Дирекције за урбанизам и комуналну изградњу. Знатан део живота посветио је спорту, фудбалу. Био је члан Секретаријата ФСС, члан Комисије за прописе Заједнице клубова Друге савезне лиге, председник Републичке комисије за заштиту аматеризма у фудбалу, потпредседник Фудбалског савеза подручја Ниш и потпредседник нишког "Железничара". За рад у спорту СОФК Ниш доделило му октобарску награду "Ослобођење Ниша".

Српска лига "Југ"

Младост (Смед. Паланка)	30	16	9	5	57:36	41
ЕИ Младост (Ниш)	30	16	5	9	43:25	37
Напредак (Крушевац)	**30**	**13**	**9**	**8**	**57:29**	**35**
Железничар (Ниш)	30	14	7	9	58:42	35
Дубочица (Лесковац)	30	13	6	11	57:48	32
Металац (Ваљево)	30	11	8	11	46:33	30
Раднички (Пирот)	30	11	8	11	48:43	30
Мачва (Шабац)	30	10	9	11	41:50	29
Јединство (Параћин)	30	13	3	14	46:61	29
Будућност (Ваљево)	30	12	5	13	38:56	29
Обилић (Приштина)	30	12	4	14	52:55	28
Младеновац (Младеновац)	30	9	10	11	36:39	28
Динамо (Врање)	30	10	8	12	37:51	28
Тимок (Зајечар)	30	7	11	12	44:46	25
Нови Пазар (Нови Пазар)	30	8	8	14	35:51	24
Јединство (Уб)	30	7	6	17	38:67	20

"Напредак", најчешћи састав: Радевић, Живковић, Павловић, Ћирковић, Весић, Ивковић, Миљковић, Котур, Пауновић, Брадарић и Вракела. Играју још Драго Загорац (рођен у Биограду на мору, служио војни рок у Крушевцу и остао у "Напретку"), Н. Јовановић, Милошевић, Ђокић, Војинцалијевић, Ристић, Марјановић, Лукић. Тренер Марко Валок добио је отказ на крају сезоне а тим је преузео Јован Вуковић.

У пролеће у тиму се појављују млади играчи Коста Радовановић, Браца Милићевић, Милорад Јовановић, Драган Томић и Драгиша Илић.



Стоје: Валок, Радевић, Ђокић, Ивковић, Живковић, Ћирковић, Весић, Лукић, Ива Пешић. Чуче: Пауновић, С. Миљковић, Котур, Павловић, Вракела.

Драгиша Илић Талијан (1948) рођен у Горњем Ступњу, где је и почео да игра фудбал. Годинама је био миљеник публике јер је био велики шоумен и својим дриблинзима одушевљавао гледалиште. Касније ради као тренер са млађим категоријама, а водио је и први тим.

Браца Милићевић (1949) из Крушевца, добио је прилику да заигра у првом тиму и искористио је на најбољи начин играјући читаву деценију за најбољи тим "Напретка".

Драган Томић Зуки (1951) из Крушевца, као ученик Машинске техничке школе у Крушевцу постао је стандардни првотимац. Томић ће касније показати сав свој раскошни таленат и остати међу навијачима "Напретка" упамћен као велика радилица - најкориснији играч у клубу.

Милорад Јовановић (1951) рођен у Крушевцу. Од малена познат као Мића "Божја воља". Многи су спремни да кажу да је он најбољи фудбалер "Напретка" свих времена. На терену и ван њега красила га је скромност. Био је личност и вођа екипе са изванредним прегледом игре и непогрешивим пасовима. Један од легенди клуба. По завршетку фудбалске каријере био је тренер "14. октобра", "Обилићева", "Јухора", "Јединства" из Мутнице, "Копаоника" и млађих категорија "Напретка".



Илић

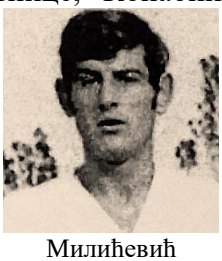

Милићевић



Томић



М. Јовановић

Угашена је Квалитетна лига Крушевац јер је спојена са Међуподсавезном лигом Крагујевац-Светозарево у нову Међуподсавезну лигу Крагујевац-Крушевац-Светозарево. У новоосновану лигу ушла су четири првопласирана клуба из бивше Квалитетне лиге Крушевац: "14. октобар", "Трстеник" и "Борац" директно и "Слога" (Ћићевац) кроз квалификације.

"Слога" (Ћићевац)-"Обилићево" (Крушевац) 2:1 и 8:1.

Међуподсавезна лига Крагујевац-Крушевац-Светозарево

Шумадија (Аранђеловац)	26	18	4	4	62:25	40
Јагодина (Светозарево)	26	15	4	7	77:29	34
Морава (Ћуприја)	26	15	4	7	54:37	34
14. октобар (Крушевац)	**26**	**11**	**5**	**10**	**47:38**	**27**
Борац (Параћин)	26	11	4	11	35:43	26
Јадран (Крагујевац)	26	11	4	11	28:38	26
Звезда (Рибаре)	26	10	6	10	50:53	26
Шумадија (Крагујевац)	26	11	3	12	49:52	25
Колонија (Крагујевац)	26	11	3	12	53:62	25
Победа (Белошевац)	26	10	4	12	35:46	24
Трстеник (Трстеник)	**26**	**9**	**5**	**12**	**34:60**	**23**
Слога (Ћићевац)	**26**	**9**	**3**	**14**	**40:46**	**21**
Раднички (Свилајнац)	26	7	4	15	42:58	18
Борац (Бивоље)	**26**	**6**	**3**	**17**	**37:71**	**15**

Подсавез Крушевац

Темнић (Варварин)	26	19	5	2	80:25	43
Трудбеник (Сталаћ)	26	16	9	1	74:28	41
Жупа (Александровац)	26	17	3	6	71:31	37
Слога (Горњи Ступањ)	25	11	10	4	47:26	32
Паруновац (Паруновац)	26	11	4	11	59:47	26
Обилићево (Крушевац)	26	10	4	12	43:48	24
Млади радник (Бачина)	26	11	1	14	44:42	23
Пепељевац (Пепељевац)	25	9	5	11	34:44	23
Јединство (Мудраковац)	26	8	7	11	44:63	23
Трговачки (Крушевац)	24	7	4	13	34:45	18
Западна Морава (Трстеник)	25	7	4	14	42:65	18
Копаоник (Брус)	25	8	2	15	33:67	18
Јединство (Стопања)	25	7	3	15	32:66	17
Полет (Милутовац)	23	4	3	16	25:65	11

За идућу сезону дошло је до реорганизације целокупног такмичења. На територији Крагујевачке фудбалске зоне уместо три формиране су две регионалне лиге: Шумадијско - Поморавска лига за клубове са територија фудбалских подсавеза Крагујевац, Светозарево и Крушевац и Западно - Моравска лига за клубове са територија фудбалских подсавеза Титово Ужице, Чачак и Краљево.

Сезона 1968/69. године



“Напредак” 1968. Стоје: Весић, Радевић, Ћирковић, Милошевић, Котур, Живковић, Младеновић, Милосављевић, Радовановић. Чуче: С. Миљковић, Аџић, Брадарић, Драгојевић, Хаџиабдић, Војинцалијевић, Милићевић.

“Напредак” је за председника поставио Радомира Мићића, директора предузећа “Душан Петронијевић”, а технички референт је Драгутин Вулић, директор Осигуравајућег завода. Именован је за тренера Мићко Стефановић, а из Приштине су дошли Милосављевић, Младеновић и Анђелковић, који су право наступа стекли од петог кола. Затим Хаџиабдић из Мачве, Аџић из Куле, Драгојевић из краљевачке Слоге.

“Напредак” на жалост никада није имао добру управу која зна шта хоће него је често лутала у својим одлукама; тренери су смењивани по неколико пута годишње, а фудбалери су довођени без плана, често осредњи који нису били од помоћи клубу. Није то био само “Напретков” проблем, у целој држави клубове и Савез су водили људи који везе са спортом нису имали, па је Мирослав Вардић на питање зашто носи браду, рекао: “Жалим што у фудбалу још попују људи наоружани само друштвено-политичким функцијама, не познавајући уопште спортске прилике. Они одређују где ће који фудбалер отићи, како ко треба да тренира, а готово и не познају фудбал!” (*Футбал*, 21. фебруар 1967, стр. 2).

Преломна година у историји “Напретка” је 1968, али не због нечије визије него због стицаја околности: дошао је Влада Милосављевић. Није ово речено тек да се каже, јер до његовог доласка “Напредак” није имао човека од ауторитета. Стари ас Лека Бошњанац за лош пласман клуба каже: “Чини ми се да у клубу нема чврсте руке” (*Напредак*, 25. јун 1971, стр. 2). Тек је доласком Милосављевића “Напредак” добио вођу екипе у правом смислу речи. Из неког свог рачуна није отишао у

Партизан где би сасвим сигурно оправдао епитете “Крушевачки Јашин” и “Велики Владимир” и равноправно стао раме уз раме са најбољим светским голманима. Феноменални голман по завршетку каријере преузео је клуб као директор, потом као шеф стручног штаба.

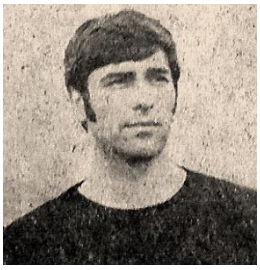

Владимир Милосављевић (1947) рођен у Блацу, у “Напредак” је дошао из Приштине и постао стуб одбране и вођа тима. Врхунски голман чијим доласком је тек “Напредак” постао тим за велика дела. За омладинску репрезентацију, коју је водио Миљан Миљанић, бранио на осам утакмице. Био је олимпијски репрезентативац 20 пута, дебитовао у Загребу против Западне Немачке, био и капитен репрезентације. Према листу “Спорт” Влада Милосављевић је на другом месту, после Љупка Петровића из Осијека, на листи најбољих фудбалера Друге савезне лиге свих времена. У одбрани пенала био је најбољи у земљи. Фудбалску каријеру прекинуо је у најбољим годинама за голмана због тешке повреде. Њему може много тога да се оспори, али да је био један од најбољих фудбалера “Напретка” свих времена и љубимац женског дела публике никако. Као тренер водио је многе клубове и важи за најбољег тренера којег је дао Крушевац.


KRUŠEVAČKI JAŠIN

Golman i kapiten Napretka Vladimir Milosavljević već 14 godina sa velikim uspehom na leđima nosi »jedinicu« zbog čega su ga navijači popularno prozvali

Povreda ga privremeno udaljila s gola — Vladimir Milosavljević u svom elementu

Ovaj uzorni sportista od domaćih golmana najviše je cenio (i ceni) dva bivša »partizanovca« — Šoškića i Ćurkovića

Репортажа о Влади Милосављевићу - *Темпо*, 1. јун 1977. године.

Друга лига "Исток"

Раднички (Крагујевац)	30	15	10	5	66:27	40
Трепча (К. Митровица)	30	17	4	9	51:36	38
Слобода (ТитовоУжице)	30	15	6	9	40:28	36
Приштина (Приштина)	30	14	8	8	52:48	36
Работнички (Скопље)	30	14	4	12	40:38	37
Борац (Чачак)	30	10	11	9	32:27	31
Дубочица (Лесковац)	30	9	11	10	36:30	29
Напредак (Крушевац)	**30**	**9**	**11**	**10**	**26:28**	**29**
Брегалница (Штип)	30	11	7	12	39:42	29
Слога (Краљево)	30	10	8	12	36:38	28
Железничар (Ниш)	30	11	5	14	35:42	27
Будућност (Пећ)	30	12	3	15	36:55	27
Победа (Прилеп)	30	10	6	14	44:45	26
Тиквеш (Кавадарци)	30	7	12	11	34:39	26
ЕИ Младост (Ниш)	30	10	5	15	32:47	25
Младост (Смед. Паланка)	30	7	7	16	19:48	21



Стоје: Вулић, Весић, Арсић, Радовановић, Милосављевић, Загорац, Милићевић и М. Стефановић. Чуче: Миљковић, Брадарић, Хаџиабдић, Дубовац и Младеновић.

Петар Младеновић из Подујева, играо за "Приштину" одакле је дошао 1968. године у "Напредак". Играо је на месту леве полутке и показао се као велико појачање у коме је "Напредак" добио фудбалера који је господарио средином терена. Отишао у краљевачку "Слогу".

Ибрахим Хаџиабдић рођен у Зворнику, играо за тамошњу "Дрину", потом шабачку "Мачву" одакле долази у "Напредак". Најбољи је нападач "Напретка", каже: "Ја гладан не могу да играм. Против "Трепче" за Куп, играо сам без ручка и то више себи нећу да дозволим. Нелогично је да нам хранарину исплаћују на крају сваког месеца, јер нико неће да нас прима на храну на вересију. Већ сам затражио испис-ницу и свакако ћу отићи из Крушевца". Отишао је лета 1969. у Турску.

“У јесењем делу у Краљеву у петом колу (голман Милосављевић дебитује за “Напредак”) “Слога” је повела у 70. минуту а после три минута када је голман Милосављевић ухваћену лопту хтео да дегажира избио му је из руку центарфор домаћих после чега га је Милосављевић ударио песницом у лице. То је био знак за општу тучу и када се смирила ситуација судија је показао пут у свлачионицу Милосављевићу и центрафору домаћих и тада настаје напад на судију. Утакмицу су наставили са по 9 играча. Леви халф Котур стао је на гол гостију и сачуво мрежу, док је Аџић дао гол и поставио коначни резултат 1:1” (*Ибарске Новости*, 27. септембар 1968, стр. 9).

“У пролећном делу у Крушевцу било је 0:0. У 4. минуту “Слога” је постигла гол који је судија поништио. Касније у 54. минуту играч гостију избацује изван шеснаестерца лопту у корнер а на њега налеће Дубовац и пада а судија досуђује пенал. Тада су гости напустили терен а судија је одсвирао крај” (*Ибарске Новости*, 11. април 1969, стр. 9).

Шумадијско-поморавска лига

Јагодина (Светозарево)	30	20	6	4	91:33	46
Колонија (Крагујевац)	30	21	4	5	83:36	46
14. октобар (Крушевац)	**30**	**15**	**5**	**10**	**57:50**	**35**
Шумадија (Крагујевац)	30	14	6	10	70:45	34
Трстеник (Трстеник)	**30**	**13**	**5**	**12**	**62:56**	**31**
Раднички (Свилајнац)	30	12	6	10	56:49	30
Партизан (Глоговац)	30	12	5	13	61:75	29
Борац (Параћин)	30	12	5	13	62:46	29
Звезда (Рибаре)	30	11	6	12	62:58	28
Локомотива (Лапово)	30	12	4	14	66:60	28
Темнић (Варварин)	**30**	**12**	**4**	**13**	**47:55**	**28**
Јадран (Крагујевац)	30	10	7	13	47:50	27
Победа (Белошевац)	30	10	6	14	55:70	26
Борац (Биволје)	**30**	**8**	**8**	**14**	**38:57**	**24**
Слога (Ћићевац)	**30**	**5**	**10**	**15**	**33:74**	**20**
Карађорђе (Рача)	30	5	5	20	39:115	15

Подсавез Крушевац

Обилићево (Крушевац)	22	17	1	4	69:22	35
Паруновац (Паруновац)	22	14	4	4	51:26	32
Трудбеник (Сталаћ)	22	13	4	5	53:20	30
Млади радник (Бачина)	22	13	3	6	44:37	29
Жупа (Александровац)	22	10	4	8	45:34	24
Врњачка Бања (В. Бања)	22	10	3	9	68:42	23
Јединство (Мудраковац)	22	8	6	8	33:46	22
Слога (Горњи Ступањ)	22	8	4	10	37:32	20
Полет (Милутовац)	22	8	4	10	38:57	20
Трговачки (Крушевац)	22	6	3	13	43:53	15
Западна Морава (Трстеник)	22	3	4	15	27:90	10
Јединство (Стопања)	22	0	4	18	20:69	4

Копаоник (Брус) отказао учешће.
Пепељевац (Пепељевац) отказао учешће.

Сезона 1969/70. године

Друга лига "Исток"

Слога (Краљево)	30	17	4	9	46:28	38
Борац (Чачак)	30	14	10	6	40:22	38
Приштина (Приштина)	30	15	7	8	57:35	37
Слобода (Ужице)	30	14	9	7	40:20	37
Напредак (Крушевац)	**30**	**15**	**7**	**8**	**35:27**	**37**
Брегалница (Штип)	30	15	3	12	43:34	33
Дубочица (Лесковац)	30	14	5	11	46:41	33
Раднички (Пирот)	30	10	11	9	42:37	31
Работнички (Скопље)	30	11	8	11	44:39	30
Победа (Прилеп)	30	9	10	11	36:37	28
Трепча (К. Митровица)	30	11	5	14	43:42	27
Железничар (Ниш)	30	10	7	13	36:44	27
Тетекс (Тетово)	30	10	5	15	34:57	25
Будућност (Пећ)	30	8	5	17	27:48	21
ЕИ Младост (Ниш)	30	5	10	15	27:48	20
Тиквеш (Кавадарци)	30	6	4	20	27:63	16

Отишли: Загорац, Аџић, Вракела и Хаџиабдић. Дошли: Петар Рашић и Слободан Ескић из "Пролетера", Јовица Шкоро из "Бечеја" и Братислав Ђорђевић из ОФК Београда. Тренер Илија Рајковић.

На крају сезоне голман Братислав Ђорђевић отишао у Немачку, Мишко Војинцалијевић у "Сутјеску" и Драган Видојевић у ФАП.

Дошли су Симон Велковски из прилепске "Победе", Зорић из "Гоча" (Врњачка Бања), Предраг Бубања из "Бора", Бранислав Крстић из нишког "Железничара", Мило Никиновић из "Палилулца", Томислав Ђурић, центарфор ужичке "Слободе" и голман "Обилићева" Гочманац.



Стоје: Милосављевић, Арсић, Живковић, Милићевић, Томић, Ћирковић.
Чуче: Анђелковић, Брадарић, Шкоро, Младеновић, Илић.

Јовица Шкоро (1947) рођен у Руском Селу, где је почео да игра фудбал, потом одлази у "Одред" из Кикинде а 1967. године у Бечеј. Од 1969. године центарфор је "Напретка" и најбољи стрелац клуба. Касније постао је одличан фудбалски тренер и са "Смедеревом" играо куп УЕФА.

Коста Радовановић (1949) рођен у Стопањи, дошао је у "Напредак" 1965. године и био је првотимац до 1979. године. Био је један од најбољих фудбалера овог тима свих времена.


Шкоро


Радовановић


Ескић


Ђорђевић

Шумадијско-поморавска лига

Јагодина (Светозарево)	30	21	3	6	86:30	45
Борац (Параћин)	30	21	1	8	75:30	43
Шумадија (Крагујевац)	30	13	9	8	58:36	35
Раднички (Свилајнац)	30	14	6	10	70:55	34
Темнић (Варварин)	**30**	**13**	**8**	**9**	**52:43**	**34**
Обилићево (Крушевац)	**30**	**13**	**8**	**9**	**49:45**	**34**
Колонија (Крагујевац)	30	14	5	11	55:55	33
14. октобар (Крушевац)	**30**	**11**	**10**	**9**	**53:42**	**32**
Напредак (Кушиљево)	30	12	5	13	58:87	29
Морава (Рибаре)	30	11	4	15	54:55	26
Трстеник (Трстеник)	**30**	**10**	**6**	**14**	**51:55**	**26**
Победа (Белошевац)	30	9	6	15	51:62	24
Шумадинац (Наталинци)	30	10	3	17	39:68	23
Партизан (Глоговац)	30	9	4	17	35:60	22
Локомотива (Лапово)	30	8	6	16	43:77	22
Јадран (Крагујевац)	30	7	4	19	36:66	18

Подсавез Крушевац

Жупа (Александровац)	24	18	5	1	67:10	41
Млади Радник (Бачина)	23	18	3	2	57:18	39
Буковик (Ражањ)	24	11	7	6	44:31	29
Трговачки (Крушевац)	24	12	2	10	50:43	26
Пепељевац (Пепељевац)	24	10	5	9	42:38	25
Трудбеник (Сталаћ)	24	10	3	11	55:54	23
Слога (Горњи Ступањ)	24	10	3	11	37:47	23
Борац (Биволље)	23	8	5	10	47:41	21
Гоч (Врњачка Бања)	24	9	2	13	44:55	20
Слога (Ћићевац)	24	6	6	12	38:50	18
Полет (Милутовац)	24	8	2	14	43:61	18
Паруновац (Паруновац)	24	6	3	15	33:62	15
Јединство (Мудраковац)	24	5	2	17	29:76	12

Западна Морава (Трстеник) напустила такмичење током сезоне.

Сезона 1970/71. године

Друга лига "Исток"

Вардар (Скопље)	30	19	5	6	46:18	43
Борац (Чачак)	30	17	9	4	40:13	43
Победа (Прилеп)	30	14	7	9	47:38	35
Напредак (Крушевац)	**30**	**12**	**8**	**10**	**43:32**	**32**
Трепча (К. Митровица)	30	13	6	11	48:46	32
Работнички (Скопље)	30	12	5	13	50:46	29
МИК (Скопље)	30	13	3	14	42:52	29
Слобода (Титово Ужице)	30	10	8	12	36:33	28
Слога (Краљево)	30	9	10	11	37:41	28
Раднички (Пирот)	30	10	8	12	30:36	28
Дубочица (Лесковац)	30	12	4	14	33:40	28
ФАП (Прибој)	30	10	7	13	33:41	27
Тетекс (Тетово)	30	10	7	13	36:44	27
Брегалница (Штип)	30	10	7	13	24:37	27
Приштина (Приштина)	30	9	8	13	44:44	26
Железничар (Ниш)	30	5	8	17	27:50	18

Председник "Напретка" је Драгутин Вулић до тада технико.

"Напредак" игра најчешће у саставу: Милосављевић, Живковић, Котур, Томић, Радовановић, Никиновић, Анђелковић, Крстић, Шкоро, Велковски, Илић. Играју још Милошевић, М. Павловић, Милићевић, Бубања, Ђорђевић, Јовановић.

Илија Рајковић, шеф стручног штаба, добио је отказ на полусезони а у пролећном делу првенства тим је водио Мика Петровић.



Стоје: Милосављевић, Радовановић, Котур, Живковић, Томић, Никиновић.
Чуче: Анђелковић, Бубања, Шкоро, Велковски, Илић.

"Напредак" је 11. новембра 1970. пред рекордним бројем гледалаца у куп утакмици елиминисао Партизана из Београда на пенале 5:0 после нерешеног резултата 0:0. Тада су се пенали изводили тако што једна екипа пуца свих пет а затим друга. "Напредак" је погодио свих пет пенала а онда Партизан није дао ни један гол, док пети нису ни извели.

"Напредак" је играо у саставу: Милосављевић, Милошевић, Живковић, Томић, Ћирковић, Радовановић (Брадарић), Анђелковић, Котур, Шкоро (Ђорђевић), Младеновић, Илић.

Предраг Бубања (1946) рођен у Зајечару, фудбалску каријеру почео у "Тимоку", играо за Црвену звезду и "Бор" (један од ретких који је дао хет-трик Црвеној звезди у Београду). Отишао на Нови Зеланд.

Симон Велковски (1947) дошао из прилепске "Победе". Одличан играч на месту леве полутке. Одавде отишао у скопски "Вардар".

Мило Никиновић (1951) из Борче, играо на месту центархалфа. Проглашен 1975. за најбољег фудбалера Друге савезне лиге Исток. Исте године је спортиста Крушевца. Олимпијски репрезентативац.

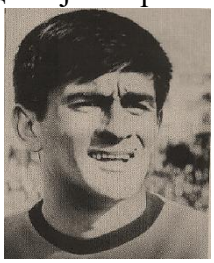

Бубања

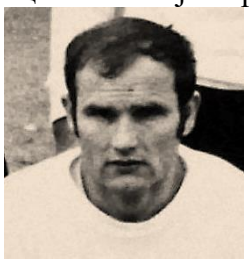

Велковски



Никиновић

За Крушевац је 1971. година била година великог јубилеја. Град је славио шест векова постојања, а Фудбалски клуб "Напредак" је славио 25 година постојања па је тим поводом 14. и 15. августа одржан интернационални фудбалски турнир, а учесници су домаћин "Напредак" румунски прволигаш Аргес из Питиштија, ОФК Београд и новосадска Војводина. Прво место освојила је Војводина и понела драгоцени сребрни пехар, дар СО Крушевац, који је победнику предао председник Слободан Јовановић, и пехар редакције листа "Јеж" из Београда.

Друго место освојио је тим "романтичара" са Карабурме, ОФК Београд, треће Аргес а четврто "Напредак". Свима њима припали су драгоцени трофеји Фудбалског клуба "Напредак" које им је предао дугогодишњи истакнути играч а тадашњи председник Драгутин Вулић.

Била је то спортска приредба коју ће сви љубитељи фудбала у Крушевцу дуго памтити у првом реду по ефектним потезима нарочито стандардног репрезентативца Илије Петковића, затим Ивезића, Бубање и осталих. На овој манифестацији окупили су се и некадашњи асови "Напретка" из његових прволигашких дана, Света Нинковић, Јагодић и други који су дошли да се виде и поздраве са старим друговима. Из те генерације недостајао је једино Страја Танасковић који је раније умро.

ОФК Београд-Аргес 4:3; “Напредак”-Војводина 1:3.

“Напредак”-Аргес 2:3; Војводина-ОФК Београд 5:4 (0:0, 0:0).

Судије на турниру били су Ференчевић и Пухар из Крушевца и Чанак из Београда.

Колико је био јак турнир говорили су многобројни гости из фудбалске бранше који су истицали Крушевац као позитиван пример.

Да би још боље разумели колико је овај турнир био јак дађемо саставе екипа чије саставе је знало свако дете у држави.

Војводина: Ковачевић, Алексић, Земко, Вукашиновић, Брзић, Рутоњски, Леринц, Перазић (Радосав), Кустудић, Никезић и Ивезић.

ОФК Београд: Ђорђевић, Вукашиновић (Јокић), Степановић, Мешановић, Митровић, Гуглета, Турудија, Зец, Сантрач, Лукић и Петковић.

Аргес: Арицију, Фигулеа, Олтеану, Влад, Иван, Росу, Попеску, Добреан, Раду, Добрин и Жерган.

“Напредак”: Милосављевић, Живковић, Котур, Томић, Никиновић, Брадарић, Ђорђевић, Бубања, Шкоро, Младеновић и Илић. Играли још: Радевић, Радовановић, Павловић, Михајловић, Крстић, Анђелковић.

Илија Петковић проглашен за најбољег играча турнира.

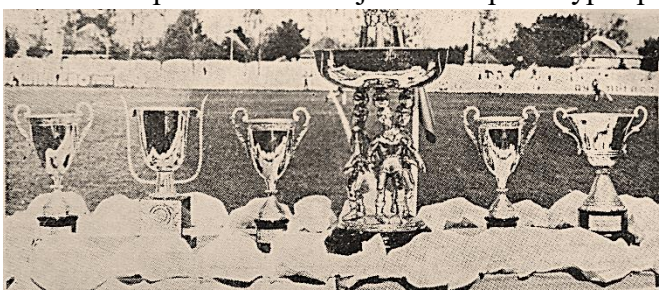

Свечаностима које су обележавале један значајан јубилеј фудбала и спорта уопште у Крушевцу придружио се и вишеструки шампион Југославије Црвена звезда. Утакмица између “Напретка” и Црвене звезде играна је 14. октобра којом је стављена тачка на овогодишње велике прославе које су у Крушевцу окупиле све истакнуте личности из фудбала као и рекордан број пријатеља фудбала.

“Напредак”-Црвена звезда 2:1. Стрелци: Бубања у 39. и 63. минуту за Напредак и Јанковић у 67. за Црвену звезду.

“Напредак”: Милосављевић, Живковић (Михајловић), Котур, Томић (Ристић), Радовановић, Никиновић, Анђелковић (Лазић), Бубања, Шкоро (Крстић), Велковски и Ђорђевић.

Црвена звезда: Кајганић (Атанацковић), Ђорић, Карапанџић, Кривокућа, Кери (Васиљевић), Кленковски (Николић), Јанковић, Караси, Јовановић, Михајловић (Стојковић) и Новковић (Сушић).

Ова јубиларна пријатељска утакмица интересантна је и по томе што је била опроштајна за два изванредна дугогодишња фудбалера домаћег тима. Тада су боје “Напретка” последњи пут бранили центархалф Ранко Весић и центарфор Раде Дубовац.



На опроштајној утакмици:
Весић и Дубовац са председником клуба Вулићем.

Републички степен такмичења поред Српске лиге "Југ" добио је и Моравско-шумадијску лигу као нижи степен такмичења за клубове са подручја титовоужичког, краљевачког и крагујевачког региона. Клубови са нашег подручја "Темнић", "14. октобар" и "Обилићево" постали су чланови новоформиране Моравско-шумадијске лиге.

Моравско-шумадијска лига

Раднички (Свилајнац)	26	18	3	5	62:31	39
Металац (Горњи Милановац)	26	10	11	5	52:25	31
Слобода (Чачак)	26	12	5	9	29:27	29
Темнић (Варварин)	**26**	**11**	**6**	**9**	**36:36**	**28**
Шумадија (Крагујевац)	26	11	5	10	44:32	27
Младост (Лучани)	26	10	7	9	43:27	27
Борац (Параћин)	26	11	5	10	33:30	27
Аутопревоз (Чачак)	26	10	7	9	28:36	27
Слога (Ужичка Пожега)	26	10	7	9	35:38	27
14. октобар (Крушевац)	**26**	**9**	**7**	**10**	**36:35**	**25**
Колонија (Крагујевац)	26	10	5	11	40:39	25
Јавор (Ивањица)	26	6	7	13	29:53	19
Обилићево (Крушевац)	**26**	**5**	**8**	**13**	**25:44**	**18**
Слога (Сјеница)	26	4	7	15	29:69	15

Пошто руководство фудбалског савеза подручја Крушевац није дозволило клубовима са свог подручја да и даље учествују у такмичењу Шумадијско-поморавске лиге, на последњој седници овлашћених представника са подручја Светозарево и Крушевац одлучено је да се за ову такмичарску сезону формира Међуподручна лига Крушевац-Светозарево са именом Поморавска зона, са седиштем руководства у Крушевцу.

Регионални степен такмичења из кога се улази у Моравско-шумадијску лигу подељен је у три зоне: Шумадијско-поморавска зона за клубове са територије Крагујевца, Поморавска зона за клубове са територије Светозарева и Крушевца и Западно-моравска зона за клубове са територије Краљева, Чачка и Титовог Ужица.

Са наше територије чланови Поморавске зоне су: "Трстеник", из бивше Шумадијско-поморавске лиге и из Подсавеза Крушевац: "Жупа", "Млади радник", "Буковик", "Трговачки" и "Пепељевац".

Поморавска зона

Трстеник (Трстеник)	**25**	**20**	**1**	**4**	**70:22**	**41**
Жупа (Александровац)	**25**	**17**	**4**	**4**	**63:23**	**38**
Раднички (Ћуприја)	25	15	6	4	64:31	36
Млади Радник (Бачина)	**25**	**14**	**3**	**8**	**47:46**	**31**
Рембас (Ресавица)	25	10	6	9	56:41	26
Цемент (Поповац)	25	11	4	10	41:46	26
Партизан (Глоговац)	25	10	4	11	45:37	24
Слога (Деспотовац)	25	8	7	10	54:42	23
Трговачки (Крушевац)	**25**	**10**	**2**	**13**	**41:69**	**22**
Морава (Рибаре)	25	7	6	12	39:54	20
Пепељевац (Пепељевац)	**25**	**7**	**4**	**14**	**35:56**	**18**
Буковик (Ражањ)	**25**	**6**	**4**	**15**	**24:50**	**16**
Напредак (Кушиљево)	25	1	2	22	21:83	4

Подсавез Крушевац

Подсавез су напустили "Жупа", "Млади радник", "Буковик", "Трговачки" и "Пепељевац" отишли у виши ранг, а "Западна Морава" одустала. Поред осам старих чланова нови чланови су: "Морава" (Медвеђа), "Бошњане", "Слога" (Дашница) и "Омладинац" (Појате).

"Врњачка Бања" променила назив у "Гоч" (Врњачка Бања).

Трудбеник (Сталаћ)	22	19	0	3	61:16	38
Слога (Ћићевац)	22	18	0	4	71:16	36
Борац (Бивоље)	22	14	4	4	52:25	32
Морава (Медвеђа)	22	12	3	7	42:34	27
Паруновац (Паруновац)	22	10	3	9	46:34	23
Полет (Милутовац)	22	8	4	10	41:39	20
Слога (Горњи Ступањ)	22	8	2	12	30:37	18
Гоч (Врњачка Бања)	22	6	5	11	36:50	17
Бошњане (Бошњане)	22	7	3	12	51:69	17
Слога (Дашница)	22	5	4	13	36:63	14
Јединство (Мудраковац)	22	6	1	15	21:66	13
Омладинац (Појате)	22	3	3	16	31:62	9

Сезона 1971/72. године

Друга лига "Исток"

Бор (Бор)	34	17	13	4	55:27	47
Приштина (Приштина)	34	18	11	5	52:26	47
Напредак (Крушевац)	**34**	**19**	**8**	**7**	**49:22**	**46**
Победа (Прилеп)	34	9	21	4	41:30	39
Борац (Чачак)	34	11	14	9	35:29	36
Раднички (Пирот)	34	10	16	8	41:40	36
Шумадија (Аранђеловац)	34	11	12	11	37:33	34
ФАП (Прибој)	34	12	10	12	50:49	34
Слога (Краљево)	34	12	10	12	38:38	34
Куманово (Куманово)	34	10	12	12	29:36	32
Трепча (К. Митровица)	34	9	13	12	34:46	31
Слобода (Титово Ужице)	34	9	12	13	47:50	30
Влазними (Ђаковица)	34	9	12	13	33:38	30
Брегалница (Штип)	34	10	10	14	35:44	30
Тетекс (Тетово)	34	10	10	14	36:50	30
Работнички (Скопље)	34	11	7	16	50:56	29
Дубочица (Лесковац)	34	10	6	18	29:51	26
МИК (Скопље)	34	8	5	21	36:62	21

Стручни штаб "Напретка" чине Ратомир Чабрић и Сима Вилић.

Најчешћи састав "Напретка" ове сезоне био је: Милосављевић, Милошевић, Живковић, Томић, Ћирковић, Радовановић, Анђелковић, Брадарић, Шкоро, Младеновић, Илић. Играју још: Котур, Ђорђевић, Павловић, Ђокић, Арсић, Милићевић, Крстић, Велковски, Никиновић.

Моравско-шумадијска лига

Металац (Горњи Милановац)	30	20	5	5	62:19	45
Младост (Лучани)	30	15	10	5	66:27	40
14. октобар (Крушевац)	**30**	**18**	**4**	**8**	**59:36**	**40**
Нови Пазар (Нови Пазар)	30	15	7	8	53:32	37
Колонија (Крагујевац)	30	16	4	10	55:45	36
Аутопревоз (Чачак)	30	12	9	9	38:34	33
Трстеник (Трстеник)	**30**	**12**	**5**	**13**	**35:36**	**29**
Борац (Параћин)	30	13	3	14	38:32	29
Темнић (Варварин)	**30**	**13**	**3**	**14**	**42:46**	**29**
Слога (Пожега)	30	10	6	14	45:63	26
Шумадија (Крагујевац)	30	10	6	14	25:46	26
Слобода (Чачак)	30	10	5	15	31:41	25
Магнохром (Краљево)	30	10	5	15	24:38	25
Драгачево (Гуча)	30	10	3	17	42:56	23
Обилићево (Крушевац)	**30**	**8**	**5**	**17**	**33:54**	**21**
Јавор (Ивањица)	30	3	10	17	20:63	16

Поморавска зона

Млади Радник (Бачина)	**27**	**21**	**3**	**3**	**52:18**	**45**
Трговачки (Светозарево)	27	18	2	7	79:33	38
Жупа (Александровац)	**26**	**13**	**7**	**6**	**61:35**	**33**
Цемент (Поповац)	27	13	6	8	46:32	32
Партизан (Глоговац)	27	13	4	10	59:52	30
Рембас (Ресавица)	27	15	4	8	49:49	30
Трудбеник (Сталаћ)	**27**	**11**	**7**	**9**	**51:47**	**29**
Јединство (Мијатовац)	26	10	5	11	61:50	25
Слога (Деспотовац)	26	11	3	12	52:54	25
Слога (Ћићевац)	**27**	**10**	**5**	**12**	**41:51**	**25**
Буковик (Ражањ)	**26**	**9**	**6**	**11**	**57:63**	**24**
Морава (Рибаре)	27	9	3	15	46:63	21
Пепељевац (Пепељевац)	**26**	**7**	**4**	**15**	**35:51**	**18**
Напредак (Дреновац)	26	4	3	19	29:99	11
Трговачки (Крушевац)	**27**	**2**	**5**	**20**	**30:77**	**9**

Подсавез Крушевац

Подсавез су напустили “Трудбеник” (Сталаћ) и “Слога” (Ћићевац) отишли у виши ранг, “Јединство” (Мудраковац) престало да се такмичи - клуб је угашен. Подсавез је од 12 чланова повећан на 14 чланова. Лигу чине девет старих чланова из прошле сезоне. Нови чланови су “Младост” (Доњи Катун), “Аутопревоз” (Крушевац), “15. октобар” (Велика Дренова), “Ратајац” (Ратаје) и “Будућност” (Доњи Крчин).

Борац (Бивоље)	23	18	4	1	93:23	40
Полет (Милутовац)	23	17	0	6	64:29	34
Младост (Доњи Катун)	24	14	5	5	64:34	33
Аутопревоз (Крушевац)	24	13	4	7	74:21	30
15. октобар (Велика Дренова)	23	12	5	6	48:47	29
Слога (Горњи Ступањ)	22	11	4	7	51:34	26
Бошњане (Бошњане)	24	11	4	9	58:58	26
Морава (Медвеђа)	23	6	10	7	45:43	22
Ратајац (Ратаје)	22	7	6	9	36:33	20
Гоч (Врњачка Бања)	24	9	2	13	44:56	20
Паруновац (Паруновац)	22	4	4	14	38:66	12
Будућност (Доњи Крчин)	22	4	3	15	32:83	11
Омладинац (Појате)	23	3	3	16	23:82	9
Слога (Дашница)	22	2	4	16	23:64	8

“Аутопревоз” (Крушевац) основан је 30. јуна 1971. године и исте године пријављен је за такмичење у Подсавезној лиги.

“Ратајац” (Ратаје) регистрован као четврти клуб у Жупи.

Реорганизацијом за идућу сезону расформирана је Подсавезна лига Крушевац а на место ње су формиране две лиге Подручја подсавеза Крушевац - први разред (виши ранг) и други разред (нижи ранг). То је одлучено на седници Удружења клубова овог такмичења.

Сезона 1972/73. године

Друга лига "Исток"

Борац (Чачак)	34	21	7	6	63:22	49
Приштина (Приштина)	34	21	5	8	75:29	47
Шумадија (Аранђеловац)	34	17	11	6	51:28	45
Напредак (Крушевац)	**34**	**17**	**9**	**8**	**57:20**	**43**
Трепча (К. Митровица)	34	17	7	10	47:36	41
Раднички (Пирот)	34	12	14	8	53:41	38
Куманово (Куманово)	34	14	10	10	41:35	38
Раднички (Крагујевац)	34	15	7	12	40:33	37
Победа (Прилеп)	34	15	4	15	46:41	34
Тетекс (Тетово)	34	10	13	11	47:45	33
ФАП (Прибој)	34	12	7	15	38:41	31
Слога (Краљево)	34	10	11	13	33:43	31
Слобода (Титово Ужице)	34	12	6	16	34:44	30
Топличанин (Прокупље)	34	10	7	17	31:55	27
Тиквеш (Кавадарци)	34	6	15	13	31:55	27
Обилић (Београд)	34	9	6	19	38:63	24
Влазними (Ђаковица)	34	8	7	19	28:61	23
Брегалница (Штип)	34	3	8	23	19:70	14

Удружење клубова Друге лиге ове групе пренело седиште из Приштине у Краљево. За председника Удружења изабран је Данило Ивановић из Краљева а за секретара Добривоје Бојић из Чачка (*Победа,* 4. август 1972, стр. 18).

Председник "Напретка" је Драгутин Вулић, легенда крушевачког фудбала и генерални директор предузећа "Рубин" који је поставио клуб на здраве ноге и створио предиспозиције за велика дела. Вулић као добар привредник није био по вољи политичких моћника у Крушевцу који су покренули кампању против њега па је касније отишао у Београд.

Најчешћи састав "Напретка" је: Милосављевић, Ђорђевић, Котур, Томић, Радовановић, Никиновић, Анђелковић, Крстић, Шкоро, Велковски, Илић. Играли су још: Бубања, Брадарић, Јовановић, Милошевић, Живковић, Милићевић, С. Миленковић и Јаковљевић.

"Напредак" су напустили Славко Миленковић и Радевић. Ратомир Чабрић тренира 17 фудбалера: Милосављевић, Ристић (вратио се из војске), Живковић, Котур, Милићевић (вратио се из војске), Милошевић, Томић, Радовановић, Никиновић, Ђорђевић, Анђелковић, Крстић, Шкоро, Велковски, Илић и играчи подмлатка Јаковљевић и Ристић.

Током сезоне тренер Чабрић добио је отказ, а тим води млади тренер Шехо Луковић. Пролећни део "Напредак" најчешће игра у саставу: Милосављевић, Живковић, Котур, Томић, Радовановић, Никиновић, Анђелковић, Јовановић, Шкоро, Велковски, Илић. У игру улазе млади играчи Трипковић, Пешић, Јаковљевић, Ристић и Трандафил.

Миломир Јаковљевић (1954-2015) рођен у Шаврану. Играо је фудбал у подмлатку "Напретка". Са 17 година пребачен је да тренира са првим тимом. Красила га је невероватна брзина. Био је члан олимпијске репрезентације Југославије. У првој прволигашкој сезони "Напретка" 1976/77. одиграо 32 утакмице - највише од свих играча. Играо као професионалац у Немачкој. Био је узор једном Клинсману!

Милан Ристић (1955) из Крушевца, почео да игра фудбал у подмлатку "Напретка", од 1972. године постаје првотимац. За "Напредак" је одиграо око 150 утакмица а онда је отишао у Приштину где наступа за познатог другoлигаша. Касније ради у клубу као тренер млађих категорија, а 2004. године постао је директор "Напретка".

Петар Трипковић (1955) рођен у Малом Головоду, почео да игра фудбал у "Напретку", где је прошао све селекције. Првотимац постаје 1972. године. Играо на месту бека. Довођење великог броја играча са стране није га омело да буде првотимац више од једне деценије.

Огњен Трандафил (1953) дошао из ФК "Јагодина".



Јаковљевић



Ристић



Трипковић



Трандафил

Моравско-шумадијска лига

Трстеник (Трстеник)	**30**	**20**	**6**	**4**	**75:24**	**46**
Полимље (Пријепоље)	30	20	6	4	56:15	46
Колонија (Крагујевац)	30	18	3	9	66:49	39
Нови Пазар (Нови Пазар)	30	16	3	11	56:33	36
14. октобар (Крушевац)	**30**	**15**	**3**	**12**	**43:34**	**33**
Слога (Ужичка Пожега)	30	15	3	13	56:48	33
Слобода (Чачак)	30	13	6	11	40:33	32
Млади Радник (Бачина)	**30**	**13**	**5**	**12**	**40:49**	**31**
Драгачево (Гуча)	30	11	7	12	42:40	29
Јединство (Титово Ужице)	30	8	8	14	35:47	26
Темнић (Варварин)	**30**	**11**	**3**	**16**	**45:47**	**25**
Магнохром (Краљево)	30	9	7	14	42:49	25
Борац (Параћин)	30	9	6	15	37:50	24
Аутопревоз (Чачак)	30	8	6	16	29:45	22
Шумадија (Крагујевац)	30	8	5	17	38:65	21
Обилићево (Крушевац)	**30**	**5**	**4**	**21**	**17:64**	**14**

Поморавска зона

Борац (Биволје)	**29**	**18**	**7**	**4**	**70:26**	**43**
Слога (Ћићевац)	**29**	**17**	**3**	**9**	**53:52**	**37**
Раднички (Ћуприја)	29	15	6	8	66:30	36
Текстилац (Параћин)	29	15	6	8	69:39	36
Слога (Деспотовац)	29	16	3	10	68:45	35
Жупа (Александровац)	**29**	**14**	**6**	**9**	**61:39**	**34**
Цемент (Поповац)	29	12	6	11	43:41	30
Партизан (Глоговац)	29	13	2	14	60:58	28
Трговачки (Светозарево)	29	11	5	13	56:54	27
Ребмас (Ресавица)	29	11	3	15	52:59	26
Јединство (Мијатовац)	29	9	7	13	51:58	25
Трудбеник (Сталаћ)	**29**	**11**	**3**	**15**	**42:53**	**25**
Буковик (Ражањ)	29	10	5	14	54:74	25
Морава (Рибаре)	29	8	6	15	46:74	22
Пепељевац (Пепељевац)	**29**	**9**	**3**	**16**	**37:73**	**21**
Напредак (Дреновац)	29	6	3	20	39:91	15

Гашењем Подсавезне лиге основана је Подручна лига Крушевац.

Подручна лига Крушевац – први разред (јесен)

Аутопревоз (Крушевац)	9	8	0	1	33:5	16
Полет (Милутовац)	9	7	1	1	26:12	15
Морава (Медвеђа)	9	6	1	2	25:8	13
15. октобар (Велика Дренова)	9	6	0	3	21:15	12
Гоч (Врњачка Бања)	9	3	3	3	14:15	9
Трговачки (Крушевац)	9	3	2	4	12:22	8
Ратајац (Ратаје)	9	3	2	4	22:23	8
Младост (Доњи Катун)	9	3	2	4	16:28	8
Слога (Горњи Ступањ)	9	1	0	8	9:28	2
Бошњане (Бошњане)	9	0	1	8	5:27	1

Подручна лига Крушевац - други разред (јесен)

Будућност (Доњи Крчин)	7	4	1	2	21:14	9
Јухор (Обреж)	7	3	2	2	17:6	8
Омладинац (Појате)	7	4	0	3	15:14	8
Модрица (Модрица)	7	3	2	1	14:15	8
Паруновац (Паруновац)	6	3	1	2	10:10	7
Копаоник (Брус)	6	2	2	2	14:7	6
Маскаре (Маскаре)	7	1	3	3	8:12	5
Слога (Дашница)	7	1	3	3	7:13	5

На састанку представника шест фудбалских подручја 20. јула 1973. године донета је одлука да у новом првенству стартује реорганизована Моравско-шумадијска зона која ће у наредном првенству имати 18 клубова. Убудуће само ће првак попуњавати Другу српску лигу Југ. На истом састанку договорено је да регионални степен такмичења буде у две лиге. Поред већ постојеће Западно-моравске лиге, убудуће ће постојати јединствена лига за подручја Крушевац, Светозарево и Крагујевац под називом Шумадијско-поморавска лига.

Сезона 1973/74. године

Реорганизацијом укинуто четири групе Друге лиге а формиране две: "Исток" и "Запад", укинуте Српска лига и Поморавска зона, а основана Прва српска лига и две Друге српске лиге: "Југ" и "Север".

Друга лига "Исток"

Раднички (Крагујевац)	34	19	10	5	68:25	48
Борац (Чачак)	34	18	12	4	60:23	48
Приштина (Приштина)	34	16	8	10	49:43	40
Шумадија (Аранђеловац)	34	15	7	12	46:38	37
Чукарички (Београд)	34	13	9	12	38:43	35
Будућност (Титоград)	34	12	10	12	35:25	34
Трепча (К. Митровица)	34	10	14	10	45:40	34
Куманово (Куманово)	34	13	8	13	36:34	34
Работнички (Скопље)	34	12	10	12	46:52	34
Напредак (Крушевац)	**34**	**11**	**11**	**12**	**38:46**	**33**
Сутјеска (Никшић)	34	13	6	15	45:47	32
Раднички (Пирот)	34	12	8	14	39:41	32
Победа (Прилеп)	34	13	6	15	51:58	32
Рад (Београд)	34	11	10	13	33:40	32
Бокељ (Котор)	34	11	9	14	31:37	31
ОФК Титоград (Титоград)	34	9	10	15	39:56	28
Галеника (Земун)	34	10	7	17	32:44	27
Будућност (Пећ)	34	5	11	18	17:56	21

"Да стање у спорту није добро и да не одговара потребама нашег социјалистичког самоуправног друштва, одавно је примећено. А требало је да Међурепубличка комисија открије неке негативности у раду ФК "Напредак", па тек онда да се чланови Управе критички и самокритички осврну на свој рад. Друштвено-политичке организације и Скупштина општине формирале су Радно тело, које је преиспитало налазе и донело закључке и предлог мера за рашчишћавање девијација.

Бивши тренер "Напретка" Ратомир Чабрић за две године рада у клубу зарадио је око 300.000 динара а премије играча на једној утакмици крећу се и до 3.000 динара, а за потписе нових уговора добијају и по неколико старих милиона.

Очито да је професионализам толико нарастао и извитоперио се да је почео морално да разара здраво ткиво масовне физичке културе. Треба рећи да професионални клубови у Крушевцу (ФК "Напредак" и БК "14. октобар") троше годишње око пола милијарде старих динара, док се за остале "мале" клубове, за развој масовне физичке културе, рекреацију грађана и изградњу спортских објеката издваја свега 1,4 милиона динара. Коментар је, свакако, сувишан" (*Победа*, 11. јануар 1974, стр. 8).

Буда Сауловић нови председник "Напретка".

У паузи првенства “Напредак” је ангажовао Радојицу Радојичића, до тада тренера пиротског “Радничког” коме помаже Шехо Луковић. У марту 1974. године десио се петодневни штрајк фудбалера “Напретка”. УО клуба суспендовао је: Илића, Ристића, Јовановића, Живковића и Милошевића. То је и крај једне добре генерације фудбалера (већина су рођени Крушевљани), јер Живковић, Милошевић, Брадарић и Котур су последњи из те генерације која је десет година бранила боје “Напретка”.



Стоје: Котур, Никиновић, Ђорђевић, Симовић, Милићевић, Томић.
Чуче: Јаковљевић, Ристић, Јовановић, Пешић, Трандафил.



“Напредак” 1974., стоје: Шехо Луковић, Бубања, Симовић, Радовановић, Котур, Никиновић, Шкоро. Чуче: Јевтић, Томић, Јовановић, Јаковљевић, Ђорђевић.

Друга српска лига "Југ"

Железничар (Ниш)	34	16	10	8	55:34	42
Младост (Лучани) (-2)	34	16	11	7	53:32	41
Јединство (Параћин)	34	17	6	11	52:39	40
Палилулац (Ниш)	34	16	6	12	48:44	38
Раднички (Свилајнац)	33	12	9	12	49:45	33
Трстеник (Трстеник) (-4)	**34**	**15**	**6**	**13**	**77:58**	**32**
Хајдук Вељко (Неготин)(-4)	34	16	4	14	53:46	32
Радник (Сурдулица)	34	11	10	13	47:56	32
Металац (Горњи Милановац)	34	12	8	14	36:45	32
Полимље (Пријепоље) (-2)	34	14	6	14	38:48	32
Севојно (Севојно)	34	12	8	14	39:56	32
Тимочанин (Књажевац) (-2)	34	12	9	13	50:49	31
Младост (Смед. Паланка)	34	13	5	16	53:55	31
Озрен (Соко Бања) (-2)	34	12	8	14	47:41	30
Златар (Нова Варош) (-2)	34	12	8	14	52:64	30
ЕИ Младост (Ниш)	33	10	9	14	44:52	29
Морава (Ћуприја)	34	10	8	16	37:46	28
Торпедо (Врање)	34	10	7	17	38:66	27

Моравско-шумадијска зона

Нови Пазар (Нови Пазар)	34	21	7	6	92:33	49
14. октобар (Крушевац)	**34**	**15**	**14**	**5**	**52:36**	**44**
Слобода (Чачак)	34	19	5	10	55:42	43
Борац (Биволље)	**34**	**18**	**3**	**13**	**78:40**	**39**
Јединство (Титово Ужице)	34	15	6	13	57:43	36
Металац (Краљево)	34	17	4	13	59:61	35
Раднички (Ћуприја)	34	13	7	14	56:54	33
Темнић (Варварин)	**34**	**13**	**7**	**14**	**51:61**	**33**
Драгачево (Гуча)	34	12	8	14	35:32	32
Слога (Ужичка Пожега)	34	13	6	15	59:57	32
Магнохром (Краљево)	34	12	7	15	42:63	31
Локомотива (Лапово)	34	11	8	14	43:46	30
Шумадија (Крагујевац)	34	9	12	13	45:65	30
Колонија (Крагујевац)	34	12	5	17	68:75	29
Млади Радник (Бачина)	**34**	**10**	**9**	**15**	**40:55**	**29**
Борац (Параћин)	34	12	5	17	63:90	29
Аутопревоз (Чачак)	34	12	4	18	45:53	28
Јавор (Ивањица)	34	9	10	15	50:60	24

Шумадијско-поморавска лига

Обилићево (Крушевац)	**34**	**18**	**8**	**8**	**64:46**	**44**
Рембас (Ресавица)	34	18	7	9	86:48	43
Жупа (Александровац)	**34**	**18**	**6**	**10**	**70:45**	**42**
Омладинац (Становo)	34	16	10	8	68:45	42
Текстилац (Параћин)	34	17	6	11	68:55	40
Јединство (Мијатовац)	34	17	5	12	79:58	39
Слога (Деспотовац)	34	13	11	10	72:61	37
Партизан (Глоговац)	34	14	7	13	44:60	35
Победа (Белошевац)	34	14	6	14	52:55	34
Буковик (Ражањ)	34	14	6	14	50:55	34
Слога (Ћићевац)	**34**	**14**	**6**	**14**	**52:59**	**34**
Партизан (Мајур)	34	12	9	13	70:63	33
Морава (Рибаре)	34	11	10	13	56:63	32
Трудбеник (Сталаћ)	**34**	**12**	**7**	**15**	**75:74**	**31**
Трговачки (Светозарево)	34	12	5	17	64:68	29
Узор (Смед. Паланка)	34	11	7	16	62:74	29
Цемент (Поповац)	34	6	6	22	39:90	18
Аутопревоз (Крушевац)	**34**	**6**	**4**	**24**	**30:86**	**16**

Подручна лига Крушевац – први разред

Гоч (Врњачка Бања)	20	12	5	3	58:22	29
Морава (Медвеђа)	20	13	3	4	52:25	29
Слога (Горњи Ступањ)	20	11	4	5	49:31	26
15. октобар (Велика Дренова)	20	10	4	6	56:44	24
Пепељевац (Пепељевац)	20	11	1	7	37:28	23
Ратајац (Ратаје)	20	10	2	8	48:36	22
Копаоник (Брус)	20	9	4	7	39:39	22
Полет (Милутовац)	20	7	5	8	30:35	19
Јухор (Обреж)	20	8	3	9	37:44	19
Трговачки (Крушевац)	20	1	8	11	26:62	10
Омладинац (Појате)	20	0	1	19	14:80	1

Младост (Доњи Катун) престао да се такмичи током сезоне.

Подручна лига Крушевац – други разред

Паруновац (Паруновац)	18	11	4	3	51:31	26
Модрица (Модрица)	18	10	4	4	41:26	24
Мл. Баштован (Г. Рибник)	18	9	4	5	45:33	22
Маскаре (Маскаре)	18	9	3	6	37:26	21
Виноградар (Злегиње)	18	8	5	5	39:31	21
Бошњане (Бошњане)	18	8	3	7	32:28	19
Слога (Дашница)	18	7	2	9	29:44	16
Расина (Витановац)	18	5	5	8	22:27	15
Доњи Копаоник (Разбојна)	18	6	1	11	31:40	13
Будућност (Доњи Крчин)	18	1	1	16	12:63	3

Сезона 1974/75. године

Друга лига "Исток"

Будућност (Титоград)	34	23	7	4	58:23	53
Сутјеска (Никшић)	34	19	1	14	66:47	39
Напредак (Крушевац)	**34**	**17**	**5**	**12**	**49:38**	**39**
Борац (Чачак)	34	14	11	9	43:34	39
Шумадија (Аранђеловац)	34	12	13	9	40:41	37
Рад (Београд)	34	12	12	10	64:42	36
Работнички (Скопље)	34	15	6	13	49:46	36
Трепча (К. Митровица)	34	14	7	13	50:42	35
Раднички (Пирот)	34	15	4	15	55:38	34
Ловћен (Цетиње)	34	14	5	15	50:45	33
Приштина (Приштина)	34	14	7	13	43:41	33
Тетекс (Тетово)	34	13	7	14	27:36	33
Победа (Прилеп)	34	13	6	15	46:52	32
Чукарички (Београд)	34	11	9	14	37:52	31
Бокељ (Котор)	34	11	8	15	34:47	30
Куманово (Куманово)	34	10	5	19	28:58	25
Слога (Краљево)	34	9	3	22	36:61	21
Влазними (Ђаковица)	34	10	4	20	23:54	18

Десимир Јевтић је председник "Напретка". Вођени су преговори са тренером Јагодићем, бившим играчем који се налазио у Аустралији, али је на крају тим преузео Бојовић. Радојичић и Луковић наставили су тренерску каријеру у Колумбији, где их је одвео тренер Сима Вилић.

Друга српска лига "Југ"

Јединство (Параћин)	34	22	8	4	65:21	52
Нови Пазар (Нови Пазар)	34	22	6	6	79:36	50
Јагодина (Светозарево)	34	17	8	9	62:36	42
Радник (Сурдулица)	34	18	4	12	50:40	40
Младост (Лучани)	34	17	4	13	55:33	38
Полимље (Пријепоље)	34	14	10	10	50:37	38
Тимочанин (Књажевац)	34	13	12	9	41:37	38
Севојно (Севојно)	34	14	8	12	39:31	36
Младост (Смед. Паланка)	34	13	10	11	50:58	36
Прва Петолетка (Трстеник)	**34**	**13**	**9**	**12**	**73:62**	**35**
Леминд (Лесковац)	34	13	9	12	44:38	35
Озрен (Соко Бања)	34	11	9	14	53:61	31
Хајдук Вељко (Неготин)	34	9	13	12	35:52	31
Металац (Горњи Милановац)	34	11	9	14	39:57	31
Раднички (Свилајнац)	34	7	8	19	38:71	22
Таково (Горњи Милановац)	34	7	7	20	38:71	21
ЕИ Младост (Ниш)	34	7	6	21	35:74	20
Палилулац (Ниш)	34	5	7	23	32:64	16

"Трстеник" пред почетак сезоне мења име у "Прва Петолетка".

Моравско-шумадијска зона

Морава (Ћуприја)	34	20	6	8	77:44	46
14. октобар (Крушевац)	**34**	**20**	**4**	**10**	**69:45**	**44**
Аутопревоз (Чачак)	34	18	8	8	55:33	44
Шумадија (Крагујевац)	34	16	10	8	55:28	42
Слога (Ужичка Пожега)	34	17	8	9	65:45	42
Борац (Бивоље)	**34**	**17**	**7**	**10**	**67:42**	**41**
Металац (Краљево)	34	16	8	10	67:43	40
Локомотива (Лапово)	34	16	6	12	69:46	38
Раднички (Ћуприја)	34	14	9	11	65:38	37
Драгачево (Гуча)	34	13	7	14	47:46	33
Златар (Нова Варош)	34	12	9	13	53:53	33
Колонија (Крагујевац)	34	12	4	18	52:57	28
Јединство (Титово Ужице)	34	9	9	16	51:69	27
Слобода (Чачак)	34	11	5	18	45:63	27
Темнић (Варварин)	**34**	**10**	**7**	**17**	**44:83**	**27**
Радник (Ушће)	34	8	10	16	34:76	26
Магнохром (Краљево)	34	9	2	23	32:90	20
Обилићево (Крушевац)	**34**	**6**	**5**	**23**	**37:103**	**17**

Шумадијско-поморавска лига

Борац (Параћин)	34	19	9	6	92:41	47
Гоч (Врњачка Бања)	**34**	**20**	**5**	**9**	**87:43**	**45**
Жупа (Александровац)	**34**	**20**	**5**	**9**	**79:39**	**45**
Слога (Деспотовац)	34	18	6	10	85:50	42
Рембас (Ресавица)	34	18	5	13	69:55	39
Победа (Белошевац)	34	16	7	11	53:49	39
Јединство (Мијатовац)	34	16	6	12	60:59	38
Текстилац (Параћин)	34	12	11	11	57:47	35
Шумадинац (Наталинци)	34	12	9	5	61:55	33
Партизан (Глоговац)	34	13	9	15	61:64	32
Јадран (Крагујевац)	34	11	9	14	57:65	31
Слога (Баточина)	34	11	8	15	65:57	30
Омладинац (Станово)	34	13	2	18	69:68	30
Партизан (Мајур)	34	10	9	15	59:72	28
Млади Радник (Бачина)	**34**	**10**	**5**	**19**	**33:74**	**25**
Напредак (Дреновац)	34	7	10	17	44:92	24
Буковик (Ражањ)	34	9	5	20	39:104	23
Слога (Ћићевац)	**34**	**9**	**4**	**21**	**47:95**	**22**

Подручна лига Крушевац – први разред

Копаоник (Брус)	22	13	3	6	32:33	29
Пепељевац (Пепељевац)	22	12	4	6	46:24	28
Слога (Горњи Ступањ)	22	13	2	7	42:28	28
Морава (Медвеђа)	22	11	5	6	58:33	27
Ратајац (Ратаје)	22	11	3	8	38:32	25
Полет (Милутовац)	22	9	3	10	42:33	21
Трудбеник (Сталаћ)	22	7	6	9	40:48	20
Паруновац (Паруновац)	22	8	4	10	33:41	20
15. октобар (Велика Дренова)	22	7	5	10	41:45	19

Јухор (Обреж)	22	7	4	11	38:42	18
Трговачки (Крушевац)	22	7	2	13	27:46	16
Модрица (Модрица)	22	4	5	13	15:47	13

Подручна лига Крушевац – други разред

Мл. Баштован (Г. Рибник)	18	13	3	2	55:13	29
Доњи Копаоник (Разбојна)	18	11	2	5	45:24	24
Расина (Витановац)	18	9	5	4	22:18	23
Слога (Дашница)	18	8	5	5	38:37	21
Омладинац (Појате)	18	8	3	7	27:31	19
Виноградар (Злегиње)	18	9	0	9	33:30	18
Бошњане (Бошњане)	18	3	8	7	26:41	14
Маскаре (Маскаре)	18	4	5	9	32:42	13
Младост ВПД (Крушевац)	18	5	2	11	27:36	12
Младост (Доњи Катун)	18	2	3	13	25:66	7

Сезона 1975/76. године

Друга лига "Исток"

Напредак (Крушевац)	**34**	**19**	**10**	**5**	**45:21**	**48**
Рад (Београд)	34	16	11	7	48:34	43
Раднички (Пирот)	34	17	7	10	55:39	41
Тетекс (Тетово)	34	13	13	8	41:36	39
Шумадија (Аранђеловац)	34	11	16	7	34:25	38
Бор (Бор)	34	16	6	12	40.39	38
Чукарички (Београд)	34	13	10	11	42:35	36
Трепча (К. Митровица)	34	12	11	11	47:36	35
Лирија (Призрен)	34	11	12	11	36:31	34
Борац (Чачак)	34	12	10	12	31:31	34
Ловћен (Цетиње)	34	13	7	14	44:45	33
Дубочица (Лесковац)	34	9	15	10	32:40	33
Победа (Прилеп)	34	11	10	13	44:45	32
Сутјеска (Никшић)	34	11	8	15	43:51	30
Приштина (Приштина)	34	11	7	16	40:49	29
Работнички (Скопље)	34	7	10	17	28:48	24
Пелистер (Битољ)	34	8	7	19	20:37	23
Титоград (Титоград)	34	6	10	18	24:52	22

Божин Милићевић председник "Напретка". За "Напредак" су наступали: Никиновић 33, Томић 32, Јовановић 32/1, К. Радовановић 31/1, Илић 31/7, Шкоро 29/20, Милосављевић 28, Ђорђевић 24, Трипковић 24, Пешић 24/1, М. Радовановић 23/1, Милићевић 22, Ћусловић 22/1, Јевтић 21/4, Јаковљевић 21/8, Бубања 10/1, Симовић 8, Карамарковић 6, Чарапић 3, Милошевић 1, Ђурић 1.

Пред старт нове првенствене сезоне неки утицајни људи сменили су шефа стручног штаба "Напретка" Драгана Бојовића који је уз играче најзаслужнији за улазак тима у Прву савезну лигу и довели Владицу Поповића, бившег фудбалера Црвене звезде и репрезентативца који, показало се касније, није испунио очекивања.

Ангажовани су Драгољуб Костић из "Приштине", Ћосић из "Рада", Вулетић из "Бора" и Рајковић из "Трепче". Шеф стручног штаба Владица Поповић а помоћници Југослав Петровић и Срећко Петковић.

У паузи првенства управа "Напретка" на челу са председником Божином Милићевићем одлучно је кренула у градњу новог стадиона. Спортска јавност и градска управа стали су уз свој клуб и стадион је изграђен у рекордном року од 62 дана. Нови стадион званично је отворен августа 1976. године утакмицом "Напредак"-"Загреб".

Павле Јевтић (1949) рођен у селу Стале код Крупња. Фудбалску каријеру почео у "Лозници", потом наступа за шабачки "Железничар" и "Нови Сад" одакле је дошао у "Напредак". Играо у нападу. Био је голгетер тима. Члан олимпијске репрезентације. Наступао за Југославију 1975. године у Алжиру на Медитеранским играма. Касније је фудбалски тренер. Међутим, истакао се у куглању и дуго година је био вођа куглашког клуба "Рубин" из Крушевца.

Томислав Момировић (1955) рођен у Бивољу. У "Напретку" је од 1970. године где пролази све селекције. Играо на месту бека. За омладинску репрезентацију Србије одиграо 18 утакмица. Првотимац "Напретка" постао 1974. године.

Зоран Вулетић (1954) дошао из "Бора". Играо на месту бека.

Бранко Михајловић (1949) рођен у Брусу. Фудбал је играо за ФК "Жупа" из Александровца, сокобањски "Озрен" одакле је 1974. године отишао у "Раднички" из Пирота где је изванредни центархалф био стуб одбране тима који је у неколико наврата био претедент за улазак у Прву савезну лигу. Био је члан олимпијске репрезентације Југославије 1978. године. Касније постао признати фудбалски тренер.


Јевтић


Момировић


Вулетић


Михајловић

Реорганизацијом читавог такмичења укинуте су обе групе Друге српске лиге и уместо њих формиране су зоне. Остала је Јединствена српска лига, Моравско-шумадијска лига, Шумадијско-поморавска и Западно-моравска лига. Укинуте су досадашње Подручна лига Крушевац први разред и Подручна лига Крушевац други разред, а на место њих основане Прва подручна лига Крушевац и Друга подручна лига Крушевац са по 14 клубова.

Моравско-шумадијска зона

Морава (Ћуприја)	30	20	3	7	76:26	43
Севојно (Севојно)	30	12	11	7	41:28	35
Младост (Лучани)	30	14	7	9	41:32	35
Шумадија (Крагујевац)	30	13	6	11	46:49	32
Полимље (Пријепоље)	30	12	7	11	35:44	31
Јагодина (Светозарево)	30	10	10	10	53:43	30
Нови Пазар (Нови Пазар)	30	12	6	12	46:41	30
Борац (Биволье)	**30**	**11**	**8**	**11**	**42:58**	**30**
Таково (Горњи Милановац)	30	11	7	12	38:47	29
Аутопревоз (Чачак)	30	11	6	13	44:55	28
14. октобар (Крушевац)	**30**	**11**	**6**	**13**	**43:55**	**28**
Прва Петолетка (Трстеник)	**30**	**12**	**3**	**15**	**57:63**	**27**
Металац (Краљево)	30	8	10	12	46:45	26
Слога (Ужичка Пожега)	30	8	10	12	41:47	26
Раднички (Ћуприја)	30	10	6	14	33:43	26
Металац (Горњи Милановац)	30	6	12	12	26:38	24

Шумадијско-поморавска лига

Слога (Баточина)	30	21	4	5	62:25	46
Жупа (Александровац)	**30**	**14**	**11**	**5**	**57:25**	**39**
Слога (Деспотовац)	30	13	9	8	60:43	35
Борац (Параћин)	30	14	6	10	49:42	34
Локомотива (Лапово)	30	14	1	11	56:44	33
Раднички (Свилајнац)	30	13	7	10	55:52	33
Победа (Белошевац)	30	10	11	9	43:39	30
Текстилац (Параћин)	30	12	6	12	42:45	30
Колонија (Крагујевац)	30	14	1	15	55:49	29
Темнић (Варварин)	**30**	**11**	**6**	**13**	**46:45**	**28**
Јадран (Крагујевац)	30	11	6	13	43:47	28
Рембас (Ресавица)	30	10	6	14	50:60	26
Партизан (Глоговац)	30	10	6	14	42:54	26
Јединство (Мијатовац)	30	11	2	17	40:70	24
Обилићево (Крушевац)	**30**	**7**	**8**	**15**	**41:61**	**22**
Шумадинац (Наталинци)	30	4	8	18	29:69	16

Прва подручна лига Крушевац

Морава (Медвеђа)	26	15	5	6	50:28	35
Слога (Ћићевац)	26	11	11	4	55:27	33
Полет (Милутовац)	26	13	7	6	56:23	33
Пепељевац (Пепељевац)	26	12	7	7	43:36	31
Млади радник (Бачина)	26	11	8	7	52:41	30
Трудбеник (Сталаћ)	26	11	6	9	54:57	28
Слога (Горњи Ступањ)	26	12	0	14	49:46	24
15. октобар (Велика Дренова)	26	8	8	10	40:46	24
Копаоник (Брус)	26	10	4	12	25:34	24
Паруновац (Паруновац)	26	9	4	13	49:54	22
Трговачки (Крушевац)	26	8	6	11	42:49	22
Мл. Баштован (Г. Рибник)	26	8	5	13	41:51	21
Ратајац (Ратаје)	26	7	7	12	34:68	21
Доњи Копаоник (Разбојна)	26	6	4	16	35:65	16

Друга подручна лига Крушевац

Мачковац (Мачковац)	23	16	4	3	80:27	36
Младост ВПД (Крушевац)	23	13	5	5	56:28	31
Шанац (Шанац)	23	13	3	7	65:25	29
Слога (Дашница)	23	13	3	7	61:36	29
Модрица (Модрица)	23	12	5	6	43:21	29
Расина (Витановац)	23	9	5	9	39:35	23
Маскаре (Маскаре)	23	10	2	11	52:55	22
Бошњане (Бошњане)	23	7	7	9	44:52	21
Трнавачка чука (Трнавци)	23	9	3	11	41:55	21
Виноградар (Злегиње)	23	7	6	10	33:46	20
Јастребац (В. Шиљеговац)	22	7	3	12	41:70	17
Омладинац (Појате)	23	6	4	13	47:74	16
Младост (Доњи Катун)	21	5	4	12	32:56	14
Здравиње (Здравиње)	22	4	3	15	32:81	11

Сезона 1976/77. године

Прва лига

Црвена звезда (Београд)	34	20	10	4	67:37	50
Динамо (Загреб)	34	15	11	8	52:36	41
Слобода (Тузла)	34	14	11	9	43:32	39
Партизан (Београд)	34	14	11	9	37:31	39
Ријека (Ријека)	34	13	10	11	43:29	36
Борац (Бања Лука)	34	14	8	12	53:43	36
Раднички (Ниш)	34	13	8	13	40:43	34
Будућност (Титоград)	34	11	11	12	44:47	33
Хајдук (Сплит)	34	12	9	13	41:35	33
Загреб (Загреб)	34	12	8	14	48:48	32
Вележ (Мостар)	34	11	10	13	46:48	32
Олимпија (Љубљана)	34	10	12	12	36:42	32
Челик (Зеница)	34	11	9	14	33:38	31
Војводина (Нови Сад)	34	8	14	12	40:50	30
ОФК Београд (Београд)	34	9	12	13	39:51	30
Сарајево (Сарајево)	34	10	10	14	40:55	30
Напредак (Крушевац)	**34**	**10**	**8**	**16**	**38:55**	**28**
Железничар (Сарајево)	34	8	10	16	33:53	26

Прволигашке утакмице за “Напредак” играли су: Јаковљевић 32/4, К. Радовановић 32/2, Шкоро 29/11, Јовановић 29/5, Ћосић 28, Илић 27/5, Томић 27/1, Д. Костић 25/5, Јевтић 24/4, Вулетић 22, Пешић 22, Ћусловић 21, Милићевић 19, Милосављевић 18, Трипковић 18, Симовић 18, Никиновић 16, Рајковић 11, М. Радовановић 3, Ристић 3 и Карамарковић 1. Тим је водио тренер Владица Поповић.

Најчешћи састав: Милосављевић (Симовић), Ћосић, Вулетић, Томић (Милићевић), Радовановић, Рајковић, Јаковљевић, Јовановић (Пешић), Шкоро, Илић, Д. Костић.

Василије Кнежевић и Миладин Пештерац омладинци “Напретка” позвани су да играју за омладинску репрезентацију Србије.



Лето 1976. године: Градња новог стадиона у Крушевцу.



“Напредак” 1976, стоје: Милосављевић, Ћосић, Трипковић, Милићевић, Коста Радовановић, Карамарковић. Чуче: Јаковљевић, Јовановић, Шкоро, Пешић, Д. Костић.

"Напредак" је 7. октобра 1976. године организовао пријатељску утакмицу против "Бастије" са Корзике која је завршена победом гостију резултатом 1:0. На тој утакмици су се опростили од играња фудбала дугогодишњи првотимци Владимир Милошевић и Драган Брадарић.

Већ 11. октобра 1976. године "Напредак" је одиграо утакмицу против лондонског Тотенхема у којој је победио резултатом 4:0. То је била опроштајна утакмица за Миодрага Котура и Миломира Живковића.

Јануара 1977. године председник "Напретка" Божин Милићевић залагао се за смену шефа стручног штаба Поповића, али је био усамљен у тој иницијативи па је дао оставку а за новог председника клуба изабран је Миомир Рајковић.

Моравско-шумадијска зона

Младост (Лучани)	30	20	5	5	75:22	45
Златар (Нова Варош)	30	20	5	5	66:23	45
Нови Пазар (Нови Пазар)	30	13	9	8	43:33	35
Аутопревоз (Чачак)	30	12	8	10	47:37	32
Јагодина (Светозарево)	30	12	8	10	32:33	32
Шумадија (Крагујевац)	30	14	4	12	49:52	32
Металац (Краљево)	30	12	8	10	31:38	32
Слога (Баточина)	30	13	4	13	49:46	30
Слога (Ужичка Пожега)	30	11	8	11	33:29	30
Полимље (Пријепоље)	30	10	10	10	30:33	30
Борац (Биволье)	**30**	**9**	**11**	**10**	**52:42**	**29**
14. октобар (Крушевац)	**30**	**9**	**11**	**10**	**43:51**	**29**
Таково (Горњи Милановац)	30	10	9	11	32:44	29
Севојно (Севојно)	30	9	7	14	29:54	23
Прва Петолетка (Трстеник)	**30**	**7**	**7**	**16**	**49:92**	**21**
Раднички (Ћуприја)	30	4	5	21	25:70	13

Шумадијско-поморавска лига

Локомотива (Лапово)	27	15	4	8	55:29	34
Карађорђе (Рибница)	27	15	3	9	45:28	33
Раднички (Свилајнац)	27	15	3	9	47:35	33
Жупа (Александровац)	**27**	**13**	**6**	**8**	**55:42**	**32**
Полет (Милутовац)	**26**	**14**	**3**	**9**	**48:37**	**31**
Напредак (Кушиљево)	27	12	6	9	40:49	30
Колонија (Крагујевац)	26	11	6	9	44:34	28
Текстилац (Параћин)	27	9	9	9	41:34	27
Борац (Параћин)	27	9	7	11	49:38	25
Темнић (Варварин)	**27**	**10**	**5**	**12**	**39:34**	**25**
Јадран (Крагујевац)	27	9	7	11	34:31	25
Слога (Деспотовац)	27	11	2	14	39:45	24
Рембас (Ресавица)	27	9	5	13	32:38	23
Победа (Белошевац)	27	10	3	14	38:45	23
Јединство (Мијатовац)	27	9	3	15	42:66	21
Партизан (Глоговац)	27	6	4	17	30:55	14

Прва подручна лига Крушевац

Млади радник (Бачина)	24	16	5	3	61:20	37
Слога (Горњи Ступањ)	24	15	5	4	64:24	35
Паруновац (Паруновац)	24	15	5	4	52:31	35
Морава (Медвеђа)	24	13	5	6	58:33	31
Обилићево (Крушевац)	24	12	5	7	45:32	29
Слога (Ћићевац)	24	10	5	9	36:39	25
Шанац (Шанац)	24	8	7	9	37:38	23
Мачковац (Мачковац)	24	9	4	11	44:47	22
Пепељевац (Пепељевац)	24	7	8	9	40:45	22
Копаоник (Брус)	23	9	3	11	34:38	21
Мл. Баштован (Г. Рибник)	24	6	4	14	27:69	16
15. октобар (Велика Дренова)	24	7	1	16	34:42	15
Трговачки (Крушевац)	23	5	5	13	31:46	15
Трудбеник (Сталаћ)	24	2	5	17	25:63	9

Друга подручна лига Крушевац од 14 чланова угашена је а формиране су две групе Друге подручне лиге од по 12 чланова.

Друга подручна лига Крушевац - група “Морава”

Младост (Доњи Катун)	22	16	3	3	66:28	33
Бошњане (Бошњане)	22	11	4	7	59:40	26
Здравиње (Здравиње)	22	10	6	6	55:39	26
Расина (Витановац)	22	9	8	5	43:27	26
Јастребац (В. Шиљеговац)	22	11	3	8	47:48	25
Младост (Макрешане)	22	8	7	7	46:45	23
Борац (Горњи Катун)	22	10	3	9	38:41	23
Победа (Крушевац)	22	8	6	8	61:49	22
Модрица (Модрица)	22	8	4	10	42:37	20
Маскаре (Маскаре)	22	7	3	12	37:50	17
Омладинац (Појате)	22	5	2	15	25:87	12
Дворане (Дворане)	22	3	2	17	26:67	8

Друга подручна лига Крушевац - група “Расина”

Доњи Копаоник (Разбојна)	22	-	-	-	-	-
Глободер (Глободер)	22	-	-	-	-	-
Ратајац (Ратаје)	22	-	-	-	-	-
Виноградар (Злегиње)	22	-	-	-	-	-
Горњи Степош (Г. Степош)	22	-	-	-	-	-
Јухор (Обреж)	22	-	-	-	-	-
БСК (Бела Вода)	22	-	-	-	-	-
Омладинац (Оџаци)	22	-	-	-	-	-
Младост ВПД (Крушевац)	22	-	-	-	-	-
Слога (Дашница)	22	-	-	-	-	-
Трнавачка чука (Трнавци)	22	-	-	-	-	-
Жупски бисери (Лаћислед)	22	-	-	-	-	-

Сезона 1977/78. године

Друга лига "Исток"

Напредак (Крушевац)	**34**	**19**	**10**	**5**	**59:24**	**48**
Тетекс (Тетово)	34	15	13	6	49:26	43
Вардар (Скопље)	34	13	11	10	44:36	37
Дубочица (Лесковац)	34	12	12	10	31:27	36
Раднички (Крагујевац)	34	13	9	12	47:35	35
Сутјеска (Никшић)	34	15	5	14	45:43	35
Шумадија (Аранђеловац)	34	11	12	11	34:26	34
Борац (Чачак)	34	13	8	13	41:39	34
Раднички (Пирот)	34	13	8	13	40:39	34
Рад (Београд)	34	11	11	12	34:36	33
Мајданпек (Мајданпек)	34	12	9	13	33:36	33
Лирија (Призрен)	34	13	7	14	41:51	33
ФАП (Прибој)	34	13	6	15	31:38	32
Брегалница (Штип)	34	11	9	14	41:47	31
Приштина (Приштина)	34	9	13	12	30:40	31
Победа (Прилеп)	34	11	7	16	41:47	29
Работнички (Скопље)	34	9	9	16	34:52	27
Ловћен (Цетиње)	34	12	3	19	26:59	27

За омладинску репрезентацију Србије наступали Василије Кнежевић, Миладин Пештерац, Љубисав Обрадовић и Зоран Спасић.



Припреме у Ивањици. "Напредак" 1978, стоје: Срећко Петковић тренер, Тодоровић, Симовић, Карамарковић, Рајковић, Н. Костић, Милићевић, Вулетић, Чарапић, Јевтић, К. Радовановић, Пешић, масер Бабеовић, Јовановић, Милосављевић, Шкоро, Ивановић помоћни тренер. Чуче: Јаковљевић, Вулићевић, Трипковић, Оруч, Томић, Глишић, Рајић, Драган Милојевић, Илић, Кнежевић, Шкриљар и Жика Ђорић економ.

Сезону је почео као шеф стручног штаба Борис Маровић који током сезоне одлази, а његов помоћник Срећко Петковић је нови шеф.

Петар Панић (1935) из Крушевца, завршио је Вишу школу за наставника музике. Био је новинар и први музички главни уредник Радио Крушевца где је радио две године потом ради у школи до пензионисања. Од отварања новог Стадиона "Младост" у Крушевцу Петар Панић је конферансије (главни спикер) на Стадиону пуних 28 година.



Ове сезоне из "Напреткове" фудбалске школе изашло је неколико врсних талената: Пештерац и Кнежевић већ су у првој екипи, а Милош Пурић (1960), Звонко Петровић (1961) и Драган Николић (1960) су на прагу.

Шкоро 33/14, Томић 33/2, Јовановић 30/4, Чарапић 30, Јаковљевић 27/3, К. Радовановић 26/2, Илић 22/4, Карамарковић 22, Рајковић 21/1, Шкриљар 19/2, Јевтић 18/6, Милосављевић 18, Симовић 16/1, Пешић 16/1, Д. Костић 15/6, Д. Милојевић 14/3, Оруч 14, Трипковић 13, Љубисављевић 9/3, Вулетић 9, Вулићевић 8, Милићевић 5 и Н. Костић 1.

Миладин Пештерац (1960-2007) родио се у Мрмошу. Почео је у фудбалској школи "Напретка". Са 17 година пребачен у први тим. Добрим играма скренуо је пажњу великих клубова и 1982. обрео се у Црвеној звезди где је првотимац до 1985. Играо за Пролетер из Зрењанина, потом у Будућност из Титограда и Реал Бургос у Шпанију. Вратио се у "Напредак" где је завршио фудбалску каријеру 1990.

Драган Чарапић (1955) рођен у Куршумлији. Фудбалску каријеру почео је у "Напретку" где је годинама био првотимац. Играо на месту бека, по потреби и халфа.

Драган Милојевић (1954) рођен у Ћуприји. Играо у "Бору" одакле је дошао у "Напредак". Изванредан нападач и голгетер.

Новица Костић (1955) рођен у Марковцу. Фудбалску каријеру почео у Бору где је провео седам година. Играо у везном реду - халфа. Наступао за омладинску репрезентацију Југославије. У Крушевац га довео Влада Пуношевац, директор "Металтекса". Афирмацију стекао у "Напретку" у тада сјајној екипи. Од 1980. године играо у Партизану.



Пештерац



Чарапић



Д. Милојевић

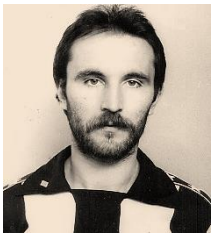

Н. Костић

Моравско-шумадијска зона

Аутопревоз (Чачак)	30	17	10	3	:	44
Слога (Ужичка Пожега)	30	17	7	6	:	41
Шумадија (Крагујевац)	30	11	12	7	:	34
Слога (Баточина)	30	13	7	10	:	33
Нови Пазар (Нови Пазар)	30	12	8	10	:	32
Морава (Ћуприја)	30	11	10	9	:	32
Јагодина (Светозарево)	30	9	13	8	:	31
Златар (Нова Варош)	30	11	8	11	:	30
Слога (Краљево)	30	12	6	12	:	30
Полимље (Пријепоље)	30	9	10	11	:	28
Први партизан (Т. Ужице)	30	7	14	9	:	28
Борац (Биволље)	**30**	**10**	**7**	**13**	**:**	**27**
14. октобар (Крушевац)	**30**	**8**	**10**	**12**	**:**	**26**
Металац (Краљево)	30	8	8	14	:	24
Таково (Горњи Милановац)	30	8	8	14	:	24
Локомотива (Лапово)	30	4	8	18	:	16

Шумадијско-поморавска лига

Раднички (Ћуприја)	30	19	5	6	52:23	43
Раднички (Свилајнац)	29	17	4	8	67:39	38
Прва Петолетка (Трстеник)	**30**	**15**	**7**	**8**	**71:48**	**37**
Напредак (Кушиљево)	30	15	6	9	62:45	36
Рембас (Ресавица)	30	13	10	7	46:31	36
Жупа (Александровац)	**30**	**14**	**5**	**11**	**58:42**	**33**
Темнић (Варварин)	**30**	**13**	**6**	**11**	**46:47**	**32**
Полет (Милутовац)	**30**	**12**	**7**	**11**	**50:49**	**31**
Колонија (Крагујевац)	30	13	4	13	45:56	30
Млади рудар (Гружа)	30	13	3	14	47:38	29
Победа (Белошевац)	30	11	7	12	41:50	29
Борац (Параћин)	30	10	6	14	47:53	26
Слога (Деспотовац)	30	9	6	15	44:56	24
Млади радник (Бачина)	**29**	**6**	**9**	**14**	**31:44**	**21**
Текстилац (Параћин)	30	6	6	18	45:68	18
Карађорђе (Топола)	30	5	5	20	30:89	15

За ову сезону дошло је до реорганизације такмичења на тај начин што су расформиране прва подручна лига и обе групе друге подручне лиге, а формирана међуопштинска лига са 16 клубова. Из бивше прве подручне лиге у виши ранг отишао је “Млади радник” (Бачина), а ниједан клуб није испао. Међуопштинску лигу чине осталих 13 клубова бивше прве подручне лиге. Нови чланови су: “Доњи Копаоник” (Разбојна), “Глободер” (Глободер) и “Ратајац” (Ратаје) из бивше друге подручне лиге. Остали клубови из бивше друге подручне лиге обе групе распоређени су по општинским лигама које су ове сезоне први пут формиране.

Међуопштинска лига Крушевац

Шанац (Шанац)	26	13	5	8	42:38	31
Слога (Горњи Ступањ)	27	13	5	9	48:36	31
Копаоник (Брус)	26	13	4	9	38:33	30
Пепељевац (Пепељевац)	27	12	6	9	40:39	30
Слога (Ћићевац)	26	12	4	10	38:37	28
Морава (Медвеђа)	26	10	7	9	53:36	27
Обилићево (Крушевац)	27	9	9	9	37:39	27
Доњи Копаоник (Разбојна)	25	9	7	9	39:33	25
15. октобар (Велика Дренова)	27	10	5	12	42:39	25
Мл. Баштован (Г. Рибник)	27	8	7	12	41:44	25
Глободер (Глободер)	27	10	9	8	42:33	26
Ратајац (Ратаје)	27	10	6	11	38:39	26
Мачковац (Мачковац)	27	9	7	11	35:45	25
Паруновац (Паруновац)	27	10	4	13	37:48	24
Трговачки (Крушевац)	27	6	7	12	30:43	23
Трудбеник (Сталаћ)	27	9	4	14	33:50	22

За ову сезону 13 сеоских актива изразило је жељу за регистровање у фудбалске клубове: Мешево, Вучак, Лукавац, Велика Крушевица, Каоник, Рибаре, Велико Головоде, Макрешане, Велика Ломница, Велики Купци, Јабланица, Штитари и Буковица.

Формиране су две општинске лиге са по 10 чланова.

На заједничкој седници Извршног одбора и представника клубова ФСО Крушевац одржаној 30. августа 1977. у Дому синдиката утврђен је састав лига и усвојене пропозиције такмичења.

Општинска лига Крушевац “Расина”

Купци (Велики Купци)	18	13	4	1	40:14	30
Горњи Степош (Г. Степош)	18	12	3	3	43:27	27
Модрица (Модрица)	18	12	2	4	38:28	26
Штитаре (Штитаре)	18	7	6	5	42:23	20
Расина (Витановац)	18	8	3	7	32:28	19
Ломница (Велика Ломница)	18	5	5	8	45:36	15
Јабланица (Јабланица)	18	6	3	9	25:27	15
Буковица (Буковица)	18	5	3	10	31:49	13
Здравиње (Здравиње)	18	4	5	9	29:44	13
Дворане (Дворане)	18	1	3	14	15:76	5

Општинска лига Крушевац “Морава”

Јастребац (В. Шиљеговац)	17	10	5	2	47:22	25
Расинац (В. Головоде) (-3)	17	10	5	2	36:14	22
Младост (Макрешане)	17	9	4	4	41:25	22
БСК (Бела Вода)	17	8	4	5	44:24	21
Реал (Лукавац)	17	9	3	5	33:23	20
Мешево (Мешево)	17	6	5	6	35:31	17
Полет (Каоник)	17	6	2	9	32:33	14
Терет (Велика Крушевица)	17	4	2	11	19:41	10
Партизан (Рибаре)	17	3	0	14	24:64	6

В. Дурковић (Вучак) искључен из такмичења после 11-ог кола.

Финале: Крушевац, 25. јун 1978. Стадион Напретка.
“Јастребац” (В. Шиљеговац)-“Купци” : (Јастребац победник).

Општинска лига Варварин-Ћићевац

Јухор (Обреж)	18	16	2	0	83:18	34
Борац (Горњи Катун)	18	10	2	5	37:31	22
Јован Курсила (Варварин)	18	8	3	7	29:35	19
Победа (Лучина)	18	7	4	7	42:35	18
Рубин (Залоговац)	18	6	6	6	42:38	18
Бошњане (Бошњане)	18	6	6	6	34:35	18
Младост (Доњи Катун)	18	7	3	8	47:43	17
Кисељак (Орашје)	18	5	7	4	27:33	17
Маскаре (Маскаре)	18	6	3	8	42:33	15
Младост (Тољевац)	18	4	7	7	26:36	15
Омладинац (Појате)	18	3	4	11	23:43	10
Будућност (Доњи Крчин)	18	1	5	11	23:79	7

Општинска лига Александровац-Брус

Виноградар (Злегиње)	22	-	-	-	-	-
Слога (Дашница)	22	-	-	-	-	-
Трнавачка чука (Трнавци)	22	-	-	-	-	-
Жупски бисери (Лаћислед)	22	-	-	-	-	-
Винар (Ботуња)	22	-	-	-	-	-
Рубин (Доњи Ступањ)	22	-	-	-	-	-
Баштован (Суботица)	22	-	-	-	-	-
Вино Жупа (Александровац)	22	-	-	-	-	-
Младост (Гаревина)	22	-	-	-	-	-
Младост (Ракља)	22	-	-	-	-	-
Полет (Љубинци)	22	-	-	-	-	-
Новаци (Новаци)	22	-	-	-	-	-

Општинска лига Трстеник

Јединство (Стопања)	22	-	-	-	-	-
Рујишник (Рујишник)	22	-	-	-	-	-
Каменорезац (Дубље)	22	-	-	-	-	-
Омладинац (Угљарево)	22	-	-	-	-	-
Борац (Божуревац)	22	-	-	-	-	-
Топољак (Грабовац)	22	-	-	-	-	-
Благотин (Пољна)	22	-	-	-	-	-
Омладинац (Оџаци)	22	-	-	-	-	-
Партизан (Богдање)	22	-	-	-	-	-
Доња Омашница (Д. О.)	22	-	-	-	-	-
Осаоница (Трстеник)	22	-	-	-	-	-
Младост (Почековина)	22	-	-	-	-	-

Сезона 1978/79. године

Крајем октобра 1978. године кадровска комисија Фудбалског савеза Југославије предложила је да нови председник Заједнице прволигаша буде Миомир Рајковић председник ИО ФК "Напредак" из Крушевца (*Победа*, 27. октобар 1978, стр. 20). То је први пут да се један функционер из Крушевца постави на тако високу функцију у ФСЈ.

Прва лига

Хајдук (Сплит)	34	20	10	4	62:28	50
Динамо (Загреб)	34	21	8	5	67:38	50
Црвена звезда (Београд)	34	16	9	9	51:33	41
Сарајево (Сарајево)	34	17	5	12	56:53	39
Вележ (Мостар)	34	15	8	11	50:41	38
Будућност (Титоград)	34	15	8	11	33:36	38
Раднички (Ниш)	34	11	13	10	38:34	35
Слобода (Тузла)	34	11	10	13	34:34	32
Железничар (Сарајево)	34	14	4	16	45:52	32
Ријека (Ријека)	34	10	11	13	35:34	31
Борац (Бања Лука)	34	11	9	14	45:56	31
Војводина (Нови Сад)	34	11	7	16	35:38	29
Осијек (Осијек)	34	8	13	13	32:39	29
Напредак (Крушевац)	**34**	**9**	**11**	**14**	**43:51**	**29**
Партизан (Београд)	34	9	11	14	39:47	29
Олимпија (Љубљана)	34	11	7	16	34:53	29
Загреб (Загреб)	34	8	12	14	32:39	28
ОФК Београд (Београд)	34	5	12	17	30:55	22

Шеф стручног штаба "Напретка" је Драгољуб Милошевић.

Јовановић 34/6, Симовић 33, Пешић 32/6, Карамарковић 31, Комљеновић 30/7, Бабић 30/2, Пештерац 28/1, Н. Костић 27/1, Рајковић 24, Јањанин 20, Д. Костић 19/5, Момировић 18. Лукач 17/2, Јаковљевић 15/2, Христовски 14, Јевтић 12/4, Трипковић 11, Вулетић 8, Шкоро 6/2, Хето 6/1, Чарапић 5, Томић 4/2, Илић 2, Вулић 1 и Рајић 1.

"Напредак" је добро играо а највише је упамћена утакмица у Београду: Партизан-"Напредак" 0:3. У том мечу "Напредак" је играо у саставу: Симовић, Момировић, Пештерац (Вулетић), Христовски, Бабић, Карамарковић, Јаковљевић, Јовановић (Пешић), Томић, Комљеновић и Трипковић. Голове су дали: Томић два и Јаковљевић.

"Напредак" је уприличио опроштајну утакмицу својим легендарним фудбалерима Владимиру Милосављевићу, Јовици Шкору и Драгиши Илићу 23. септембра 1979. када је одиграна утакмица "Напредак"-"Селекција новинара" 3:2. Пред 20.000 гледалаца голове су дали Шкоро, Пешић и Јаковљевић, а судио је тада најбољи судија Прве лиге интернационалац Зоран Петровић уз асистенцију двојице Крушевљана Ратомира Живковића и Миленка Илића.

Априла 1979. године смењен је шеф стручног штаба "Напретка" Драгољуб Милошевић, а нови шеф је Владимир Милосављевић.

Славољуб Павловић (1950) из Крушевца. Био је дете "Напретка" у генерацији Јовановића, Томића, Радовановића, Милићевића. Али у клубу нису имали слуха и за њега није било места... Међутим, Павловић је фудбалер са високим рејтингом. Играо је за краљевачку "Слогу" и пиротски "Раднички" и дао 104 гола у Другој савезној лиги, као и 42 гола у Српској лиги. Спретни голгетер је 1980. отишао у Америку у клуб Сан Хозе где је играо заједно са Џорџом Бестом и Гусом Хидинком.



Љуба Павловић и Џорџ Бест, саиграчи у Сан Хозеу

Небојша Карамарковић (1954) рођен у Врњачкој Бањи, одакле је дошао у "Напредак". Стандардни првотимац постао је тек у 24-тој години што говори да је фудбалски пут овог корпулентног делије био трновит. Шансу коју му је пружио тренер Драгољуб Милошевић искористио је на прави начин и постао стуб одбране.

Миленко Рајковић (1955) рођен у Сјеници код Краљева. Фудбал је играо за "Трговачки" из Краљева и "Трепчи" из Косовске Митровице, одакле је дошао у "Напредак". Упамћен код навијача "Напретка" као изврстан фудбалер. Одавде је отишао у Црвену звезду из Београда.

Милан Бабић (1955) рођен у Накову, где је почео да игра фудбал у месном клубу "Полет". Затим за Кикинду, одакле 1975. одлази у Црвену звезду. Годину дана је провео у друголигашу "Радник" из Бијељине а онда долази у "Напредак". Бабић је оправдао очекивања, али после две године, заједно са Лилићем, одлази у Партизан. Касније се враћа у "Напредак". Данас живи у Крушевцу.



Карамарковић



Рајковић



Бабић

Ово су године еуфорије у Крушевцу због добрих резултата клуба па је "Напредак" постао мека за многе фудбалере са стране. Колико је то било добро најбоље се видело после само две или три године када су сви ти играчи напустили град и клуб, а "Напредак" је остао без тима.

Стеван Комљеновић почео је да игра фудбал у "Бору". Касније за љубљанску "Олимпију", од 1978. године наступа за "Напредак". Већ прве сезоне био је најбољи стрелац "Напретка". Једно време играо за екипу Сан Диего у САД, али се поново вратио у "Напредак".

Драги Христовски играо у Црвеној звезди, потом љубљанској "Олимпији". У "Напредак" је дошао 1978. године.

Ешреф Јашаревић (1951) рођен у Градачцу. Почео је да игра фудбал у родном месту, потом је био у Црвеној звезди. Био је стандардни првотимац тузланске "Слободе", потом Галатасараја у Турској. Играо за "А" репрезентацију Југославије. У "Напредак" дошао 1979. године.

Енвер Хето (1956) рођен у Гораждu. Од 1974. године био је члан "Сарајева" где је наступао на месту центарфора. Играо за младу репрезентацију. Од 1978. године је у "Напретку".


Комљеновић


Христовски


Јашаревић


Хето

Моравско-шумадијска зона

Јединство (Параћин)	30	20	5	5	63:26	45
Златар (Нова Варош)	30	16	10	4	39:20	42
Слога (Краљево)	30	13	10	7	50:29	36
Морава (Ћуприја)	30	12	9	9	41:44	33
Нови Пазар (Нови Пазар)	30	11	9	10	44:37	31
Први партизан (Т. Ужице)	30	12	6	12	33:37	30
Слога (Баточина)	30	12	7	11	38:36	29
Шумадија (Крагујевац)	30	8	12	10	32:34	28
Борац (Бивоље)	**30**	**10**	**7**	**13**	**42:51**	**27**
Слога (Ужичка Пожега)	30	11	5	14	42:46	27
Јагодина (Светозарево)	30	7	13	10	31:40	27
Полимље (Пријепоље)	30	8	11	11	29:40	27
Металац (Горњи Милановац)	30	10	6	14	40:41	26
Металац (Краљево)	30	6	14	10	32:35	26
14. октобар (Крушевац)	**30**	**9**	**8**	**13**	**35:38**	**26**
Раднички (Ћуприја)	30	5	8	17	28:61	18

Шумадијско-поморавска лига

Раднички (Свилајнац)	26	18	5	3	78:22	41
Прва Петолетка (Трстеник)	**26**	**19**	**2**	**5**	**78:25**	**40**
Локомотива (Лапово)	26	13	5	8	56:48	31
Темнић (Варварин)	**26**	**12**	**5**	**9**	**43:40**	**29**
Будућност (Ресник)	26	11	5	10	44:40	29
Жупа (Александровац)	**26**	**12**	**4**	**10**	**50:49**	**28**
Слога (Деспотовац)	26	8	8	10	47:59	24
Полет (Милутовац)	**26**	**10**	**3**	**13**	**41:51**	**23**
Напредак (Кушиљево)	26	9	4	13	37:57	22
Млади рудар (Гружа)	26	7	7	12	28:39	21
Рембас (Ресавица)	26	8	4	13	32:43	20
Пепељевац (Пепељевац)	**25**	**7**	**4**	**14**	**38:52**	**18**
Колонија (Крагујевац)	25	5	7	13	23:49	15

Међуопштинска лига Крушевац

Слога (Ћићевац)	29	22	3	4	95:43	47
Млади радник (Бачина)	29	15	8	6	70:44	38
Слога (Горњи Ступањ)	29	13	11	5	67:42	37
Морава (Медвеђа)	29	15	3	11	63:52	33
Копаоник (Брус)	29	14	5	10	44:36	33
Јухор (Обреж)	29	14	5	10	68:69	33
Јастребац (В. Шиљеговац)	29	14	2	13	46:50	30
Глободер (Глободер)	29	13	4	12	58:63	30
Обилићево (Крушевац)	29	12	5	12	64:56	29
Доњи Копаоник (Разбојна)	29	13	3	13	54:48	29
Виноградар (Злегиње)	29	10	5	14	45:54	25
Трговачки (Крушевац)	29	8	6	15	32:48	22
Мл. Баштован (Г. Рибник)	29	9	2	18	55:70	20
Јединство (Стопања)	29	5	9	15	51:90	19
Ратајац (Ратаје)	29	5	7	17	52:78	17
Шанац (Шанац)	15	3	2	10	22:43	8

Угашене су општинске лиге: “Расина” и “Морава”, а основане су Општинска лига “А” виши и Општинска лига “Б” нижи ранг.

Општинска лига “А” Крушевац

Паруновац (Паруновац)	22	15	2	5	58:27	32
Мачковац (Мачковац)	22	14	2	6	62:34	30
БСК (Бела Вода)	22	12	6	4	60:45	30
Штитари (Штитари)	22	8	6	8	46:41	22
Расина (Витановац)	22	9	4	9	36:42	22
Горњи Степош (Г. Степош)	22	6	7	8	36:40	19
Младост (Макрешане)	22	6	7	9	41:48	19
Купци (Велики Купци)	22	5	9	8	30:44	19
Реал (Лукавац)	22	5	8	9	29:35	18
Модрица (Модрица)	22	8	2	12	38:53	18
Расинац (Велико Головоде)	22	5	7	10	35:44	17
Мешево (Мешево)	22	6	4	11	34:52	16

Општинска лига “Б” Крушевац

Мудраковац (Мудраковац)	24	18	2	4	80:28	38
Буковица (Буковица)	24	13	4	7	59:40	30
Липовац (Липовац)	24	11	7	6	53:28	29
Јабланица (Јабланица)	24	13	3	8	41:44	29
Терет (Велика Крушевица)	24	12	4	8	57:37	28
Шумадија (Коњух)	24	12	1	11	49:56	25
Здравиње (Здравиње)	24	8	6	10	45:58	22
Ломница (Велика Ломница)	24	11	5	8	46:41	21
Слога (Мајдево)	24	7	6	11	35:52	20
Трмчаре (Трмчаре)	24	6	7	11	35:43	19
Полет (Каоник)	24	6	6	12	35:48	18
Жабаре (Жабаре)	24	5	6	13	52:64	16
Дворане (Дворане)	24	5	1	18	21:62	11

Општинска лига Александровац-Брус

Вино Жупа (Александровац)	26	15	7	4	78:46	37
Вражогрнци (Вражогрнци)	26	17	3	6	69:36	37
Трнавачка чука (Трнавци)	26	15	4	7	76:50	34
Младост (Ракља)	26	12	5	9	57:53	29
Новаци (Новаци)	26	11	5	10	69:51	27
Жупски бисери (Лаћислед)	26	8	11	7	65:47	27
Рубин (Доњи Ступањ)	26	11	4	11	55:72	26
Слога (Дашница)	26	12	2	12	65:60	26
Омладинац (Витково)	26	8	9	9	56:54	25
Баштован (Суботица)	26	9	3	14	58:64	21
Винар (Ботуња)	26	6	7	13	59:86	19
Младост (Гаревина)	26	6	6	14	55:72	18
Млади горани (Дупци)	26	7	3	16	43:70	18
Полет (Љубинци)	26	6	4	16	46:87	16

Општинска лига Трстеник

“А” - група

Омладинац (Оџаци)	22	-	-	-	-	-
Рујишник (Рујишник)	22	-	-	-	-	-
Омладинац (Угљарево)	22	-	-	-	-	-
Партизан (Богдање)	22	-	-	-	-	-
Полет (Стари Трстеник)	22	-	-	-	-	-
15. октобар (Велика Дренова)	22	-	-	-	-	-
Топољак (Грабовац)	22	-	-	-	-	-
Осаоница (Трстеник)	22	-	-	-	-	-
Каменорезац (Дубље)	22	-	-	-	-	-
Борац (Божуревац)	22	-	-	-	-	-
Доња Омашница (Д. О.)	22	-	-	-	-	-
Благотин (Пољна)	22	-	-	-	-	-

“Б” - група						
Комбинат (Трстеник)	14	-	-	-	-	-
Омладинац (Мала Сугубина)	14	-	-	-	-	-
Младост (Почековина)	14	-	-	-	-	-
Кречар (Брезовица)	14	-	-	-	-	-
Слобода (Мијајловац)	14	-	-	-	-	-
Младост (Мала Дренова)	14	-	-	-	-	-

Општинска лига Варварин-Ћићевац						
Омладинац (Појате)	18	12	4	2	55:23	28
Младост (Доњи Катун)	18	10	3	5	43:27	23
Трудбеник (Сталаћ)	18	9	4	5	56:23	22
Јован Курсула (Варварин)	18	9	2	7	44:45	20
Младост (Тољевац)	18	7	6	5	27:34	20
Победа (Лучина)	18	6	7	5	43:34	19
Рубин (Залоговац)	18	6	6	6	31:32	18
Борац (Горњи Катун)	18	8	2	8	33:37	18
Бошњане (Бошњане)	18	5	4	9	38:44	14
Скорица (Скорица)	18	5	3	10	39:58	13
Маскаре (Маскаре)	18	4	4	10	31:40	12
Будућност (Доњи Крчин)	18	3	3	12	31:62	9

Сезона 1979/80. године

Прва лига						
Црвена звезда (Београд)	34	19	10	5	54:26	48
Сарајево (Сарајево)	34	17	7	10	55:41	41
Раднички (Ниш)	34	14	11	9	49:32	39
Напредак (Крушевац)	**34**	**13**	**13**	**8**	**41:27**	**39**
Хајдук (Сплит)	34	15	8	11	53:44	38
Слобода (Тузла)	34	13	9	12	44:37	35
Вардар (Скопље)	34	10	15	9	43:41	35
Вележ (Мостар)	34	13	8	13	44:39	34
Железничар (Сарајево)	34	9	15	10	41:47	33
Ријека (Ријека)	34	12	9	13	34:47	33
Будућност (Титоград)	34	10	12	12	34:34	32
Динамо (Загреб)	34	9	14	11	43:44	32
Партизан (Београд)	34	10	12	12	31:37	32
Борац (Бања Лука)	34	11	8	15	34:42	30
Олимпија (Љубљана)	34	11	8	15	30:45	30
Војводина (Нови Сад)	34	12	6	16	33:53	30
Осијек (Осијек)	34	10	9	15	28:34	29
Челик (Зеница)	34	5	12	17	22:43	22



Душан Пешић у дресу Хајдука.

Душан Пешић (1955) рођен у Крушевцу. За "Напредак" играо од 1969. до 1980. године. Популарни Дуца играо је за "А" репрезентацију Југославије. Учесник је Олимпијаде 1980. Играо је за Хајдук из Сплита и Фенербахче из Турске. Пешић је као млад играч критиковао управу клуба због политике довођења играча са стране и борио се за стварање играча у сопственој школи. Истакнути је спортски радник.

Зоран Симовић (1954) рођен у Мојковцу, а одрастао у Крушевцу. Изванредни голман који је одличним одбранама стигао до "А" репрезентације Југославије, а био је члан олимпијске, младе и медитеранске репрезентације. Из "Напретка" 1980. отишао у Хајдук из Сплита а 1984. одлази у Галатасарај, где остаје до 1990. године и где је доживео највећу спортску славу у каријери. Касније је постао успешан привредник и спортски радник, био је председник "Напретка".

Драгољуб Костић (1950) рођен у Матичану код Приштине. Почео да игра фудбал у "Приштини". Био је најбољи стрелац Прве савезне лиге када је са 17 голова делио прво место са Сафетом Сушићем. Расни голгетер у каријери постигао је много голова што су најбоље осетили тадашњи голмани Прве савезне лиге. Изабран за спортисту године града 1980. године. Био члан олимпијске репрезентације. Данас ради као тренер млађих категорија у "Напретку".



Пешић



Симовић



Д. Костић

Шеф стручног штаба "Напретка" постао је Томислав Калоперовић, који екипу доводи до пласмана у Куп УЕФА.

Најчешћи састав тима: Симовић, Трипковић (Момировић, Пештерац), Бабић, Карамарковић, Рајковић, Тупајић, Пешић, Н. Костић, Д. Костић, Јањанин, Панић. Наступали су још: Јовановић, Д. Милојевић, Јаковљевић, Лукач, Пештерац и други.

За "Напредак" играју: Д. Костић 34/17, Симовић 33, Н. Костић 32/1, Карамарковић 32, Тупајић 32, Пешић 31/3, Рајковић 31, Јањанин 30/3, Панић 29/8, Бабић 29/4, Јовановић 20/2, Трипковић 17, Драган Милојевић 14, Јаковљевић 10/1, Лукач 10, Пештерац 10, Јашаревић 9, Момировић 8, Хето 7/1, Д. Којовић 6, Томић 1, З. Петровић 1, Раичевић 1, Комљеновић 1 и Ћосић 1.

После величанствене сезоне "Напредак" је напустило неколико најбољих играча и шеф стручног штаба па се кренуло испочетка.

Дејан Миловановић и Горан Богојевић наступају за омладинску репрезентацију Србије.

Милијан Тупајић (1954) рођен у Сечој Реци код Ужица. Био је дете Црвене звезде, али играо је за аранђеловачку "Шумадију" и пиротски "Раднички", одакле је дошао у "Напредак". Касније играо за "Галенику" и "Сутјеску". Играо у тиму који је изборио прволигашки статус и био један од најбољих играча "Напретка".

Жељко Јањанин (1954) рођен у Карловцу. Почео да игра фудбал у родном граду а 1976. године постао члан загребачког Динама. Био је члан олимпијске репрезентације. Члан "Напретка" постао 1978. године. Показао се као појачање и постао стандардни играч.

Зоран Панић (1954) рођен у Рачи Крагујевачкој. За крагујевачки "Раднички" наступао од 1974. до 1976. године, затим за аранђеловачку "Шумадију". Играо на месту везног играча. Био је члан олимпијске репрезентације. У "Напредак" дошао 1979. године.

Недељко Лукач (1958) рођен у Кикинди. Фудбалску каријеру почео у наковском "Полету" потом одлази у Партизан, зрењанински "Пролетер", а 1978. године долази у "Напредак". Играо у навали. Био је члан репрезентације Србије и члан репрезентације Југославије (састављена од играча Друге лиге Исток).


Тупајић

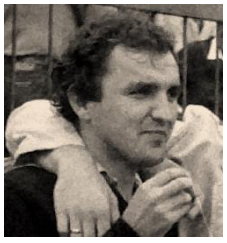
Јањанин


Панић

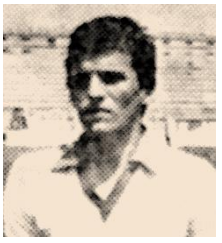
Лукач

Моравско-шумадијска зона

Слога (Краљево)	30	17	6	7	45:22	40
Ремонт (Чачак)	30	16	8	6	41:33	40
Нови Пазар (Нови Пазар)	29	16	5	8	49:35	37
Слога (Ужичка Пожега)	29	13	5	11	51:40	31
Младост (Лучани)	29	13	5	11	49:40	31
Први партизан (Т. Ужице)	29	12	7	10	37:31	31
Морава (Ћуприја)	30	10	10	10	50:51	30
Јагодина (Светозарево)	29	11	7	11	38:40	29
Слога (Баточина)	29	12	3	14	45:44	27
Златар (Нова Варош)	29	9	9	11	37:43	27
Полимље (Пријепоље)	29	9	9	11	26:37	27
Борац (Биволље)	**30**	**8**	**10**	**12**	**57:60**	**26**
Раднички (Свилајнац)	29	8	10	11	25:29	26
Шумадија (Крагујевац)	29	9	7	13	37:39	25
Металац (Горњи Милановац)	29	9	7	13	35:43	25
14. октобар (Крушевац)	**29**	**5**	**8**	**16**	**26:61**	**18**

Шумадијско-поморавска лига

Прва Петолетка (Трстеник)	**26**	**19**	**4**	**3**	**83:34**	**42**
Полет (Милутовац)	**26**	**15**	**3**	**9**	**66:45**	**32**
Раднички (Ћуприја)	26	13	5	8	49:35	31
Будућност (Ресник)	26	11	8	7	58:39	30
Слога (Ћићевац)	**26**	**11**	**6**	**9**	**62:58**	**28**
МИП (Ћуприја)	26	13	2	11	46:50	28
Локомотива (Лапово)	26	11	5	10	55:48	27
Млади рудар (Гружа)	26	9	8	9	47:48	26
Темнић (Варварин)	**26**	**10**	**5**	**11**	**37:48**	**25**
Марјан (Кнић)	26	10	5	11	42:43	25
Жупа (Александровац)	**26**	**10**	**5**	**12**	**50:64**	**24**
Слога (Деспотовац)	26	10	4	12	50:64	24
Рембас (Ресавица)	26	7	3	16	39:73	17
Напредак (Кушиљево)	26	2	3	21	32:80	7

Међуопштинска лига Крушевац смањена са 16 на 14 чланова.

"Слога" (Ћићевац) отишла у виши ранг. Испали у ниже лиге: "Виноградар" (Злегиње), "Шанац", "Трговачки" (Крушевац), "Млади баштован" (Рибник), "Ратајац" (Ратаје) и "Јединство" (Стопања). Нови чланови су: "Папељевац" испао из вишег ранга, из општинских лига: "Паруновац", "Омладинац" (Појате), "Вино Жупа" (Александровац) и "Омладинац" (Оџаци).

Општинска лига "А" остала је са истим бројем чланова, док је било правило: ако се у "Б" лиги појави више од 14 клубова дели се на две групе. Тако смо добили две групе: "Јастребац" и "Расину".

Међуопштинска лига Крушевац

Млади радник (Бачина)	25	16	5	4	60:29	37
Пепељевац (Пепељевац)	25	13	8	4	62:36	34
Копаоник (Брус)	25	13	5	7	43:26	31
Доњи Копаоник (Разбојна)	25	11	7	7	48:36	29
Омладинац (Оџаци)	25	11	5	9	55:44	27
Слога (Горњи Ступањ)	25	9	8	8	48:37	26
Паруновац (Паруновац)	25	9	8	8	49:47	26
Јухор (Обреж)	25	9	7	9	52:37	25
Обилићево (Крушевац)	25	8	9	8	55:46	25
Јастребац (В. Шиљеговац)	25	9	6	10	47:43	24
Морава (Медвеђа)	25	8	7	10	48:47	23
Глободер (Глободер)	25	8	5	12	40:46	21
Вино Жупа (Александровац)	25	4	3	18	29:76	11
Омладинац (Појате)	25	4	3	18	27:76	11

Општинска лига "А" Крушевац

Мачковац (Мачковац)	10	9	1	0	36:10	19
Трговачки (Крушевац)	10	6	1	3	35:22	13
БСК (Бела Вода)	10	5	3	2	25:17	13
Штитари (Штитари)	10	5	1	4	22:20	11
Горњи Степош (Г. С.) (-1)	10	4	3	3	18:27	10
Расина (Витановац)	10	3	3	4	13:15	9
Мудраковац (Мудраковац)(-2)	10	4	2	4	23:21	8
Буковица (Буковица) (-1)	10	2	3	5	19:24	6
Младост (Макрешане) (-1)	10	1	5	4	17:27	6
Купци (Велики Купци) (-1)	10	2	2	6	17:29	5
Реал (Лукавац)	10	1	2	7	19:34	4

Шанац (Шанац) одустао после осмог кола.

Општинска лига "Б" Крушевац "Јастребац"

Јакша (Крушевац)	7	4	1	2	31:17	9
Здравиње (Здравиње)	7	4	1	2	17:10	9
Липовац (Липовац)	7	4	1	2	18:16	9
Расинац (Велико Головоде)	7	3	2	2	23:13	8
Трмчаре (Трмчаре)	7	3	2	2	16:18	8
Модрица (Модрица)	7	2	3	2	16:14	7
Гаглово (Гаглово)	7	2	2	3	14:11	6
Ђунис (Ђунис)	7	0	0	7	5:41	0

Полет (Каоник) одустао од такмичења.

Општинска лига "Б" Крушевац "Расина"

Слога (Мајдево)	7	6	0	1	23:10	12
Полет (Шавране)	7	4	1	2	22:15	9
Мешево (Мешево)	7	3	2	2	21:18	8
Морава 79 (Јасика) (-2)	7	4	1	2	20:12	7
Јабланица (Јабланица) (-1)	7	4	0	3	14:17	7
Терет (Велика Крушевица)	7	2	1	4	23:29	5
Шумадија (Коњух)	7	1	1	5	12:20	3
Жабаре (Жабаре)	7	1	0	6	10:24	2

Општинска лига Александровац-Брус

Слога (Дашница)	24	22	0	2	105:37	44
Виноградар (Злегиње)	24	19	1	4	85:34	39
Ратајац (Ратаје)	24	16	4	4	68:42	36
Жупски бисери (Лаћислед)	24	14	3	7	73:46	31
Вражогрнци (Вражогрнци)	24	13	2	9	63:48	28
Рубин (Доњи Ступањ)	24	10	3	11	57:68	23
Баштован (Суботица)	24	9	4	11	71:83	22
Млади горани (Дупци)	24	9	2	13	67:72	20
Омладинац (Витково)	24	9	2	13	46:59	20
Трнавачка чука (Трнавци)	24	6	4	14	53:73	16
Новаци (Новаци)	24	6	2	16	51:84	14
Младост (Гаревина)	24	3	6	15	41:71	12
Младост (Ракља)	24	2	3	19	41:104	7

Винар (Ботуња) одустао од такмичења.

Општинска лига Трстеник

Јединство (Стопања)	12	9	2	1	36:19	20
Мл. Баштован (Г. Рибник)	13	8	2	3	42:26	18
Благотин (Пољна)	12	6	5	1	29:11	17
П. Петолетка II (Трстеник)	11	7	1	3	34:14	15
Рујишник (Рујишник)	13	6	3	4	32:23	15
15. октобар (Велика Дренова)	13	6	3	4	23:23	15
Младост (Почековина)	12	5	4	3	25:19	14
Осаоница (Трстеник)	12	4	4	4	26:26	12
Борац (Божуревац)	13	5	2	6	23:29	12
Топољак (Грабовац)	13	4	3	6	32:37	11
Доња Омашница (Д. О.)	12	2	4	6	35:39	8
Полет II (Милутовац)	9	2	1	6	17:30	7
Каменорезац (Дубље)	13	2	3	8	29:48	7
Омладинац (Мала Сугубина)	12	0	2	10	11:50	2

Општинска лига Варварин-Ћићевац

Јован Курсула (Варварин)	22	-	-	-	-	-
Младост (Доњи Катун)	22	-	-	-	-	-
Трудбеник (Сталаћ)	22	-	-	-	-	-
Младост (Тољевац)	22	-	-	-	-	-
Победа (Лучина)	22	-	-	-	-	-
Рубин (Залоговац)	22	-	-	-	-	-
Борац (Горњи Катун)	22	-	-	-	-	-
Бошњане (Бошњане)	22	-	-	-	-	-
Маскаре (Маскаре)	22	-	-	-	-	-
Мирко Томић (Парцане)	22	-	-	-	-	-
Ушће (Сталаћ)	22	-	-	-	-	-
Скорица (Скорица)	22	-	-	-	-	-

Сезона 1980/81. године

Прва лига

Црвена звезда (Београд)	34	15	14	5	62:31	44
Хајдук (Сплит)	34	16	10	8	57:36	42
Раднички (Ниш)	34	13	15	6	39:28	41
Слобода (Тузла)	34	14	8	12	46:51	36
Динамо (Загреб)	34	12	11	11	44:38	35
Будућност (Титоград)	34	11	12	11	38:34	34
Ријека (Ријека)	34	12	10	12	50:47	34
Партизан (Београд)	34	9	16	9	43:41	34
Вележ (Мостар)	34	13	8	13	44:47	34
Војводина (Нови Сад)	34	13	8	13	37:40	34
Вардар (Скопље)	34	11	11	12	41:48	33
Олимпија (Љубљана)	34	8	16	10	29:33	32
Сарајево (Сарајево)	34	12	8	14	47:53	32
Железничар (Сарајево)	34	11	10	13	42:51	32
Загреб (Загреб)	34	11	8	15	43:55	30
ОФК Београд (Београд)	34	8	14	12	34:39	30
Борац (Бања Лука)	34	10	9	15	35:44	29
Напредак (Крушевац)	**34**	**9**	**8**	**17**	**45:60**	**26**

"Напредак" изборио пласман у Куп УЕФА, али је остао без тима.

У првом колу Купа УЕФА "Напредак" за противника је имао Динамо (Дрезден) и оба меча су Немци добили са 1:0. Утакмице против Динама "Напредак" је играо у саставу: Ерић, Пештерац, Момировић (Јашаревић), Карамарковић, Јуричко, Тупајић, Чоп, Н. Костић, Д. Костић, Јовановић, Панић. Шеф стручног штаба Миленко Михић.

У јануару 1981. председник "Напретка" постао је Божин Милићевић а тренер Милован Ђорић, али то није донело очекиван резултат.

За "Напредак" наступали су: Тупајић 32/2, Д. Костић 31/15, Панић 30/7, Чоп 29/13, Н. Костић 28/2, Драган Милојевић 27/3, Јовановић 27/1, Пештерац 26, Карамарковић 22, Ахметовић 20, Јуричко 20, Ерић 19, Томић 17, Динчић 16, Бабић 16, Јашаревић 15/1, Јоцић 13, Куновац 12, Кнежевић 11, Момировић 11, Ивковић 4/1, Пауновић 4, Мамић 2, Бинић 2, Радуловић 1, Богојевић 1 и Стевановић 1.

Расински округ нема представнике у Другој и Првој српској лиги.

Моравско-шумадијска зона

Нови Пазар (Нови Пазар)	30	19	5	6	56:26	43
Јединство (Параћин)	30	13	9	8	46:37	35
Шумадија (Крагујевац)	30	13	7	10	46:33	33
Прва Петолетка (Трстеник)	**30**	**12**	**7**	**11**	**50:29**	**31**
Златар (Нова Варош)	30	10	11	9	41:33	31
Ремонт (Чачак)	30	14	3	13	42:37	31
Раднички (Свилајнац)	30	10	11	9	46:44	31
Јагодина (Светозарево)	30	9	11	10	29:34	29

Младост (Лучани)	30	9	10	11	33:40	28
Први партизан (Т. Ужице)	30	10	8	12	36:39	27
Морава (Ћуприја)	30	7	13	10	36:40	27
Полимље (Пријепоље)	30	9	9	12	35:42	27
Слога (Ужичка Пожега)	30	10	7	13	31:50	27
Слога (Баточина)	30	11	4	14	44:38	26
Јединство (Титово Ужице)	30	7	12	11	41:49	26
Аутопревоз (Чачак)	30	9	8	13	22:42	26

Шумадијско-поморавска лига

Ц. застава (Крагујевац)	26	18	3	5	56:25	39
Борац (Биволље)	26	16	5	5	48:28	37
Раднички МИП (Ћуприја)	26	14	8	4	48:24	36
Полет (Милутовац)	26	11	4	11	41:40	26
Марјан (Кнић)	26	9	7	10	45:41	25
14. октобар (Крушевац)	**26**	**9**	**7**	**10**	**35:38**	**25**
Темнић (Варварин)	**26**	**10**	**4**	**12**	**40:47**	**24**
Жупа (Александровац)	**26**	**8**	**7**	**11**	**32:41**	**23**
Млади рудар (Гружа)	26	8	6	12	45:48	22
Локомотива (Лапово)	26	9	4	13	33:40	22
Млади радник (Бачина)	**26**	**8**	**6**	**12**	**29:36**	**22**
Слога (Ћићевац)	**26**	**9**	**4**	**13**	**48:56**	**22**
Јединство (Мијатовац)	26	7	5	14	39:51	20
Будућност (Ресник)	26	9	3	14	33:58	17

Међуопштинска лига Крушевац

Копаоник (Брус)	24	15	9	0	46:12	39
Обилићево (Крушевац)	25	16	3	6	44:30	35
Јастребац (В. Шиљеговац)	25	13	7	5	57:28	33
Пепељевац (Пепељевац)	25	13	2	10	43:33	28
Морава (Медвеђа)	25	12	6	7	46:33	30
Омладинац (Оџаци)	25	12	4	9	48:40	28
Мачковац (Мачковац)	24	10	6	8	50:40	26
Слога (Горњи Ступањ)	24	9	6	9	47:41	24
Јухор (Обреж)	22	10	2	10	36:30	22
Доњи Копаоник (Разбојна)	25	10	2	13	39:51	22
Јединство (Стопања)	25	7	5	13	32:52	19
Паруновац (Паруновац)	25	6	5	14	35:57	17
Јован Курсула (Варварин)	24	3	5	16	27:60	11
Слога (Дашница)	24	1	6	17	28:71	8

Општинска лига “А” Крушевац

Трговачки (Крушевац)	19	15	0	4	66:34	30
Глободер (Глободер)	20	12	3	5	62:34	27
Расина (Витановац)	20	11	3	6	35:28	25
Мудраковац (Мудраковац)	19	10	4	5	38:34	24
Слога (Мајдево)	20	9	4	7	55:35	22
Младост (Макрешане)	20	6	5	9	46:46	17
БСК (Бела Вода)	19	7	3	9	44:46	17
Купци (Велики Купци)	19	7	3	9	45:48	17

Јакша (Крушевац)	20	4	8	8	35:38	16
Горњи Степош (Г. Степош)	20	5	4	11	43:55	14
Штитари (Штитари)	20	6	2	12	39:71	14
Буковица (Буковица)	20	4	5	11	43:62	13

Општинска “Б” лига Крушевац “Јастребац”

Расина (Мало Головоде)	14	12	1	1	60:20	25
Липовац (Липовац)	14	10	1	3	36:22	21
Гаглово (Гаглово)	14	9	2	3	48:27	20
Модрица (Модрица)	13	6	2	5	27:35	14
Здравиње (Здравиње)	13	5	3	5	41:26	13
Расинац (Велико Головоде)	14	5	2	7	33:36	12
Ђунис (Ђунис)	13	5	1	7	26:30	11
Змајевац (Зебица)	13	2	3	8	22:37	7
Ломница (Велика Ломница)	14	3	1	10	18:48	7
Трмчаре (Трмчаре)	14	3	0	11	20:50	6

Од 1971. године када је угашен ФК “Јединство” (Мудраковац) заједнички клуб Малог Головода и Мудраковца, насеље Мало Головоде нема свој фудбалски клуб. Ове године мештани су формирали клуб и пријавили за такмичење, али под именом “Расина” (Мало Головоде).

Општинска “Б” лига Крушевац “Расина”

Дедина (Дедина)	14	12	2	0	48:13	26
Шумадија (Коњух)	14	9	2	3	35:19	20
Морава 79 (Јасика)	14	9	2	3	29:18	20
Полет (Шавране)	14	8	1	5	29:14	17
Мешево (Мешево)	14	6	2	6	25:23	14
Жабаре (Жабаре)	14	4	4	6	21:28	12
Терет (Велика Крушевица)	14	4	4	6	27:34	12
Рубин (Себечевац)	14	4	2	8	20:36	10
Реал (Лукавац)	14	2	3	9	22:38	7
Јабланица (Јабланица)	14	1	0	13	11:46	2

Општинска лига Александровац-Брус

Ратајац (Ратаје)	26	23	1	2	94:26	47
Виноградар (Злегиње)	26	21	0	5	100:32	42
Вино Жупа (Александровац)	26	19	1	6	91:52	39
Жупски бисери (Лаћислед)	26	17	1	8	100:45	35
Младост (Гаревина)	26	13	4	9	64:56	28
Баштован (Суботица)	26	11	3	12	62:80	25
Вражогрнци (Вражогрнци)	26	10	6	10	62:56	25
Трнавачка чука (Трнавци)	26	9	5	12	55:54	23
Новаци (Новаци)	26	11	2	13	55:65	22
Омладинац (Витково)	26	8	4	14	55:96	20
Рубин (Доњи Ступањ)	26	8	2	16	46:80	18
Младост (Ракља)	26	4	6	16	42:101	14
Млади горани (Дупци)	26	4	7	15	52:86	12
Полет (Љубинци)	26	3	2	21	31:85	8

Општинска лига Трстеник – јесен

Јединство (Стопања)	11	8	1	2	31:18	17
Благотин (Пољна)	11	5	5	1	27:11	15
Мл. Баштован (Г. Рибник)	11	6	2	3	32:22	14
Младост (Почековина)	11	5	4	2	25:16	14
Рујишник (Рујишник)	11	5	3	3	28:18	13
15. октобар (Велик Дренова)	11	5	3	3	19:19	13
Борац (Божуревац)	11	5	2	4	21:22	12
Осаоница (Трстеник)	11	4	4	3	25:23	12
Топољак (Грабовац)	11	3	3	5	24:30	9
Доња Омашница (Д. О.)	11	2	3	6	33:37	7
Каменорезац (Дубље)	11	1	2	8	26:39	4
Омладинац (Мала Сугубина)	11	0	2	9	11:46	2

Општинска лига Варварин-Ћићевац

Трудбеник (Сталаћ)	22	-	-	-	-	-
Младост (Доњи Катун)	22	-	-	-	-	-
Бошњане (Бошњане)	22	-	-	-	-	-
Рубин (Залоговац)	22	-	-	-	-	-
Маскаре (Маскаре)	22	-	-	-	-	-
Борац (Горњи Катун)	22	-	-	-	-	-
Младост (Тољевац)	22	-	-	-	-	-
Ушће (Град Сталаћ)	22	-	-	-	-	-
Омладинац (Појате)	22	-	-	-	-	-
Чукарички (М. Крушевица)	22	-	-	-	-	-
Мирко Томић (Парцане)	22	-	-	-	-	-
Победа (Лучина)	22	-	-	-	-	-

Сезона 1981/82. године

Друга лига "Исток"

Галеника (Земун)	30	18	7	5	56:20	43
Трепча (К. Митровица)	30	15	7	8	48:34	37
Тимок (Зајечар)	30	13	7	10	34:32	33
Слобода (Титово Ужице)	30	12	8	10	28:32	32
Сутјеска (Никшић)	30	12	8	10	30:36	32
Бор (Бор)	30	10	11	9	36:24	31
Рад (Београд)	30	11	9	10	37:32	31
Напредак (Крушевац)	**30**	**10**	**10**	**10**	**34:33**	**30**
Приштина (Приштина)	30	10	8	12	36:32	28
Борац (Чачак)	30	10	8	12	29:27	28
Раднички (Крагујевац)	30	11	6	13	37:38	28
Лирија (Призрен)	30	8	11	11	28:36	27
Дубочица (Лесковац)	30	9	9	12	21:39	27
ОФК Титоград (Титоград)	30	10	6	14	36:46	26
Могрен (Будва)	30	9	6	15	22:43	24
Победа (Прилеп)	30	8	7	15	36:44	23

Пејић и Трајковић наступају за омладинску репрезентацију Србије, а Дејан Миловановић за младу репрезентацију Југославије.

Председник "Напретка" је Животије Митић кога је Конференција ФСЈ прогласила (1982) "Заслужним радником ФСЈ".

За шефа стручног штаба постављен је Душан Варагић, искусни тренер који је дошао из зрењанинског "Пролетера" а његови помоћници су Владимир Милосављевић и Мишко Митровић.

Браћа Изберовић дошли су јануара 1982. из "Новог Пазара".

Наступали су: Поповић 27/1, Тупајић 27/1, Драган Милојевић 25/7, Стевановић 25, Кнежевић 22/1, Пештерац 21/1, Дејан Милојевић 21, Јоцић 19/8, Динчић 18, Ивковић 16/4, Ж. Илић 15, Ковачевић 13/2, Трипковић 13, Д. Костић 11/1, Чоп 9/4, Н. Костић 9/1, Станисављевић 9, Томић 9, Ерић 8, Миловановић 8, Бабић 7/1, Шериф Изберовић 7, Петровић 7, Раденковић 6, Јашаревић 5/1, З. Милојевић 5, Бинић 4, Назиф Изберовић 4, Карамарковић 3, Момировић 3, Јовановић 1.

Драгиша Бинић (1961) рођен у Голубовцу. Поникао у "Напретку", афирмисао се у нишком "Радничком" где је одиграо 101 лигашку утакмицу и постигао 16 голова. Потом долази у Црвену звезду и у првој сезони окитио се шампионском титулом 1987/88. године, постигавши 13 голова на 27 мечева. Касније игра у иностранству одакле се враћа у Црвену звезду са којом осваја Куп европских шампиона.

Драган Ерић (1961-1981) рођен у Ужицу. Голманску каријеру почео је у "Слоги" из Пожеге, а у "Напредак" је дошао у мају 1980. године, где брани у Првој и Другој савезној лиги на 45 првенствених утакмица. Одушевљавао је својим одбранама Београд, Сплит, Загреб, Љубљану, Ријеку... Горостасни момак постао је члан младе репрезентације Југославије чије боје је бранио у Болоњи на утакмици са Италијом. За мање од године прешао је пут од Пожеге преко Пољуда, Маракане, Максимира, до Болоње и Дрездена. Бриљирао у Дрездену за Куп УЕФА. Новембра 1981. трагично изгубио живот у саобраћајној несрећи.

Завиша Пејић (1964) рођен у Александровцу, поникао је у "Напретковој" фудбалској школи у генерацији коју је водио тренер Иван Ивановић. Поред Пејића ту су још и Бинић, М. Сакић, Д. Миловановић, Николић, Катанчевић, Живковић и други, али Пејић није добио шансу у матичном клубу. Био је голман Омладинске репрезентације Србије. Прославио се у нишком "Радничком" где је бранио од 1984. до 1991.


Драгиша Бинић


Драган Ерић


Завиша Пејић



Љубомир Марић (1952) рођен у Александровцу. Фудбал је почео да игра у ФК "Жупа" из Александровца као нападач са страховитим шутем. После епизоде у Партизану играо за "Млади радник" из Пожаревца. Потом у тадашњем друголигашу "Чукаричком" за који је одиграо 60 првенствених утакмица и постигао 11 голова. Од 1977. до 1984. године играо за ОФК Београд на месту центархалфа и одиграо је 144 првенствена меча и постигао 11 голова. Играо за Олимпијску репрезентацију СФРЈ. Снажан момак, као од брега одваљен, био је стуб одбране ОФК Београда. Важио за фудбалера са најјачим шутем у Првој савезној лиги. Био је капитен ОФК Београда.

Моравско-шумадијска зона

Јагодина (Светозарево)	30	16	8	6	40:19	40
Ремонт (Чачак)	30	15	9	6	44:25	39
Јединство (Параћин)	30	15	7	8	41:28	37
Таково (Горњи Милановац)	30	12	11	7	37:29	35
Шумадија (Крагујевац)	30	10	13	7	44:40	33
Златар (Нова Варош)	30	15	5	10	33:35	35
Морава (Ћуприја)	30	12	7	11	47:34	31
Слога (Баточина)	30	11	9	10	69:50	31
Полимље (Пријепоље)	30	11	8	11	46:52	30
Слога (Ужичка Пожега)	30	8	13	9	32:30	29
Први партизан (Т. Ужице)	30	9	11	10	30:33	29
Младост (Лучани)	30	10	7	13	40:50	27
Ц. застава (Крагујевац)	30	6	11	13	25:35	23
Јединство (Титово Ужице)	30	6	10	14	27:46	22
Раднички (Свилајнац)	30	7	8	15	24:47	22
Прва Петолетка (Трстеник)	**30**	**7**	**3**	**20**	**34:60**	**17**

Шумадијско-поморавска лига

14. октобар (Крушевац)	**26**	**12**	**11**	**3**	**44:24**	**35**
Жупа (Александровац)	**26**	**11**	**7**	**8**	**33:29**	**29**
Полет (Милутовац)	**26**	**14**	**1**	**11**	**43:40**	**29**
Борац (Биволје)	**26**	**10**	**9**	**7**	**39:32**	**29**
Млади радник (Бачина)	**26**	**9**	**10**	**7**	**33:29**	**28**
Борац (Параћин)	26	9	9	8	47:35	27
Копаоник (Брус)	**26**	**11**	**5**	**10**	**36:33**	**27**
Темнић (Варварин)	**26**	**8**	**10**	**8**	**39:38**	**26**
Слога (Ћићевац)	**26**	**10**	**5**	**11**	**51:47**	**25**
Млади рудар (Гружа)	26	10	5	11	32:40	25
Сељак (Пчелица)	26	9	7	10	22:34	25
Марјан (Кнић)	26	8	6	12	51:51	22
Локомотива (Лапово)	26	8	6	12	36:46	22
Раднички МИП (Ћуприја)	26	7	3	16	31:53	15

Међуопштинска лига Крушевац

Јухор (Обреж)	26	14	7	5	71:37	35
Пепељевац (Пепељевац)	26	13	6	7	44:32	32
Јастребац (В. Шиљеговац)	24	11	8	5	52:29	30
15. октобар (Велика Дренова)	25	13	4	8	52:47	30
Мачковац (Мачковац)	26	9	9	8	49:42	26
Трговачки (Крушевац)	26	9	8	9	37:45	26
Обилићево (Крушевац)	26	11	4	11	46:39	26
Трудбеник (Сталаћ)	26	10	5	11	39:37	25
Морава (Медвеђа)	26	9	6	11	41:43	24
Слога (Горњи Ступањ)	24	10	4	10	37:42	24
Јединство (Стопања)	25	10	4	11	35:47	24
Ратајац (Ратаје)	26	8	7	11	43:51	23
Доњи Копаоник (Разбојна)	24	6	4	14	33:55	18
Омладинац (Оџаци)	22	4	2	16	25:52	10

Општинска лига "А" Крушевац

Глободер (Глободер)	12	8	3	1	20:10	19
Паруновац (Паруновац)	12	7	2	3	28:21	16
БСК (Бела Вода)	11	6	3	2	31:20	15
Дедина (Дедина)	12	6	3	3	27:15	15
Расина (Мало Головоде)	12	6	2	4	26:18	14
Слога (Мајдево)	12	7	0	5	25:22	14
Мудраковац (Мудраковац)	12	6	1	5	32:22	13
Младост (Макрешане)	12	6	1	5	27:28	13
Расина (Витановац)	12	4	2	6	18:20	10
Јакша (Крушевац)	11	2	4	5	16:28	8
Купци (Велики Купци)	12	1	1	10	13:36	3

Штитари (Штитари) одустали од такмичења.

Општинска лига "Б" Крушевац "Јастребац"

Буковица (Буковица)	18	-	-	-	-	-
Расинац (Велико Головоде)	18	-	-	-	-	-
Здравиње (Здравиње)	18	-	-	-	-	-
Ђунис (Ђунис)	18	-	-	-	-	-
Липовац (Липовац)	18	-	-	-	-	-
Змајевац (Зебица)	18	-	-	-	-	-
Модрица (Модрица)	18	-	-	-	-	-
Гаглово (Гаглово)	18	-	-	-	-	-
Трмчаре (Трмчаре)	18	-	-	-	-	-
Младост (Доњи Степош)	18	-	-	-	-	-

Општинска лига "Б" Крушевац "Расина"

Реал (Лукавац)	18	-	-	-	-	-
Жабаре (Жабаре)	18	-	-	-	-	-
Терет (Велика Крушевица)	18	-	-	-	-	-
Мешево (Мешево)	18	-	-	-	-	-
Шумадија (Коњух)	18	-	-	-	-	-
Морава 79 (Јасика)	18	-	-	-	-	-
Рубин (Себечевац)	18	-	-	-	-	-

Јабланица (Јабланица)	18	-	-	-	-	-
Полет (Шавране)	18	-	-	-	-	-
Горњи Степош (Г. Степош)	18	-	-	-	-	-

Општинска лига Александровац-Брус

Виноградар (Злегиње)	-	-	-	-	-	-
Слога (Дашница)	-	-	-	-	-	-
Вино Жупа (Александровац)	-	-	-	-	-	-
Жупски бисери (Лаћислед)	-	-	-	-	-	-
Младост (Гаревина)	-	-	-	-	-	-
Баштован (Суботица)	-	-	-	-	-	-
Вражогрнци (Вражогрнци)	-	-	-	-	-	-
Трнавачка чука (Трнавци)	-	-	-	-	-	-
Новаци (Новаци)	-	-	-	-	-	-
Омладинац (Витково)	-	-	-	-	-	-
Рубин (Доњи Ступањ)	-	-	-	-	-	-
Млади горани (Дупци)	-	-	-	-	-	-
Полет (Љубинци)	-	-	-	-	-	-

Младост (Ракља) одустали од такмичења.

Општинска лига Трстеник

Група “Север”

Благотин (Пољна)	18	13	3	2	69:16	29
Рујишник (Рујишник)	18	11	4	3	35:17	26
Борац (Божуревац)	18	9	6	3	54:33	24
Топољак (Грабовац)	18	9	5	4	63:31	23
Омладинац (Угљарево)	18	9	3	6	27:33	21
Моравац (Селиште)	18	6	3	9	34:37	15
Омладинац (Мала Сугубина)	18	5	5	8	33:41	15
Партизан (Богдање)	18	7	1	10	19:29	15
Младост (Мала Дренова)	18	2	2	14	13:61	6
Слобода (Мијајловац)	18	2	2	14	20:64	6

Група “Југ”

Мл. Баштован (Г. Рибник)	20	15	3	2	82:30	33
Пољопривредник (Почеков.)	20	12	4	4	55:28	28
Гоч (Трстеник)	20	10	5	5	58:43	25
Борјак (Округлица)	20	9	5	6	51:32	23
Каменорезац (Дубље)	20	8	7	5	47:37	23
Доња Омашница (Д. О.)	20	10	2	8	50:43	22
Попински борци (Попина)	20	7	7	6	30:29	21
ЕД Трстеник (Трстеник)	20	7	4	9	48:54	18
Полет (Стари Трстеник)	20	5	5	10	47:56	15
Осаоница (Трстеник)	20	3	5	12	28:47	11
Кречар (Брезовица)	20	0	1	19	21:118	1

“Младост” (Почековина) променила име у “Пољопривредник”.

Финале: “Благотин”-“Мл. Баштован” 3:1, 1:3, 1:0.

Општинска лига Варварин-Ћићевац

Младост (Тољевац)	30	20	7	3	95:37	47
Ушће (Град Сталаћ)	30	21	4	6	81:47	46
Бошњане (Бошњане)	30	18	9	3	81:21	45
Јован Курсула (Варварин)	30	21	3	6	77;35	45
Младост (Доњи Катун)	30	16	6	8	78:61	38
Маскаре (Маскаре)	30	13	7	10	69:58	33
Победа (Ћићевац)	30	14	4	12	64:58	32
Борац (Горњи Катун)	30	12	7	11	64:48	31
Омладинац (Појате)	30	13	5	12	66:71	31
Рубин (Залоговац)	30	12	4	14	65:66	28
14. октобар (Избеница)	30	8	4	17	40:72	20
Јединство (Горњи Крчин)	30	7	5	17	51:80	18
Будућност (Доњи Крчин)	30	7	4	19	57:93	18
Градац (Плочник)	30	7	2	21	47:95	16
Чукарички (М. Круше.) (-2)	30	6	3	21	45:85	13
Мирко Томић (Парцане) (-2)	30	5	5	20	40:93	13

Сезона 1982/83. године

Друга лига "Исток"

Приштина (Приштина)	34	20	9	5	65:30	49
Сутјеска (Никшић)	34	19	8	7	59:31	46
Тетекс (Тетово)	34	15	8	11	40:31	38
Бор (Бор)	34	16	6	12	49:42	38
Пелистер (Битољ)	34	15	6	13	52:36	36
Рад (Београд)	34	14	7	13	45:33	35
Трепча (К. Митровица)	34	15	5	14	45:48	35
Напредак (Крушевац)	**34**	**15**	**5**	**14**	**45:48**	**35**
Борац (Чачак)	34	13	8	13	53:44	34
Тимок (Зајечар)	34	11	12	11	28:23	34
Слобода (Титово Ужице)	34	10	14	10	24:27	34
Раднички (Пирот)	34	12	10	12	38:43	34
Влазними (Ђаковица)	34	11	12	11	29:34	34
Лирија (Призрен)	34	12	9	13	25:34	33
Раднички (Крагујевац)	34	10	12	12	51:54	32
Дубочица (Лесковац)	34	7	9	18	23:53	23
ОФК Титоград (Титоград)	34	6	10	18	23:61	22
Ловћен (Цетиње)	34	6	8	20	24:54	20

Милутин Тасић, нови председник "Напретка". Смењен је шеф стручног штаба Душан Варагић а постављен Иван Ивановић, али и он је смењен а до краја првенства тим воде Јовица Шкоро и Драгиша Илић.

У "Напредак" дошао изванредни нападач Сава Обрадовић (1952) из нишког "Радничког".



Стоје: Ивановић, Динчић, Стевановић, З. Милојевић, Де. Милојевић, Жикић, Петровић, Момировић, Трипковић, Ковачевић, Милетић, Дуњић. Чуче: Кнежевић, Поповић, Д. Милојевић, Јоцић, Ивковић, Н. Изберовић, Ш. Изберовић, Станисављевић.



Млади играчи "Напретка" у Ћаковици пред утакмицу против "Влазнимија" 1981. године: Зоран Раденковић, Драгиша Бинић и Миодраг Милетић.

Моравско-шумадијска зона

Металац (Горњи Милановац)	30	15	10	4	60:30	42
Младост (Лучани)	30	14	9	7	48:30	37
Први партизан (Т. Ужице)	30	11	12	7	37:26	34
Полимље (Пријепоље)	30	10	13	7	37:36	33
Јединство (Параћин)	30	12	8	10	48:37	32
Жупа (Александровац)	**30**	**11**	**8**	**11**	**40:53**	**30**
Будућност (Ариље)	30	8	13	9	32:30	29
Полет (Милутовац)	**30**	**13**	**3**	**14**	**48:60**	**29**
Рудар (Бајевац)	30	9	11	10	33:39	29
Ц. застава (Крагујевац)	30	9	10	11	49:40	28
Златибор (Титово Ужице)	30	9	10	11	42:40	28
Прва Петолетка (Трстеник)	**30**	**10**	**8**	**12**	**40:42**	**28**
14. октобар (Крушевац)	**30**	**9**	**10**	**11**	**38:43**	**28**
Раднички (Свилајнац)	30	10	8	12	34:52	28
Борац (Биволје)	**30**	**9**	**8**	**13**	**39:40**	**26**
Слога (Ужичка Пожега)	30	5	9	16	23:50	19

Шумадијско-поморавска лига

Слога (Ћићевац)	**26**	**17**	**4**	**5**	**62:34**	**38**
Борац (Параћин)	26	12	5	9	47:33	29
Раднички МИП (Ћуприја)	26	13	3	10	31:31	29
Текстилац (Параћин)	26	9	9	8	39:31	27
Млади рудар (Гружа)	26	10	6	10	36:33	26
Победа (Белошевац)	26	9	8	9	36:35	26
Марјан (Кнић)	26	10	6	10	32:40	26
Млади радник (Бачина)	**26**	**11**	**3**	**12**	**38:31**	**25**
Копаоник (Брус)	**26**	**9**	**7**	**10**	**35:36**	**25**
Јухор (Обреж)	**26**	**9**	**7**	**10**	**33:37**	**25**
Локомотива (Лапово)	26	8	9	9	36:41	25
Благотин (Белушић)	26	9	7	10	39:45	25
Темнић (Варварин)	**26**	**6**	**8**	**12**	**32:41**	**20**
Сељак (Пчелице)	26	5	8	13	26:36	18

Међуопштинска лига Крушевац

Пепељевац (Пепељевац)	24	17	3	4	61:23	37
Мачковац (Мачковац)	24	13	8	3	64:34	34
Обилићево (Крушевац)	24	13	2	8	59:34	30
Виноградар (Злегиње)	24	10	8	6	42:30	28
Глободер (Глободер)	24	10	7	7	46:33	27
Слога (Горњи Ступањ)	24	10	6	8	41:36	26
Благотин (Пољна)	24	11	2	11	58:56	24
Јастребац (В. Шиљеговац)	24	7	9	8	36:39	23
Морава (Медвеђа)	24	8	7	9	40:53	23
Трудбеник (Сталаћ)	23	9	4	10	34:37	22
Јединство (Стопања)	24	8	4	12	32:52	20
Трговачки (Крушевац)	23	5	7	11	34:45	17
Младост (Тољевац)	24	6	4	14	35:68	16
15. октобар (Велика Дренова)	24	1	5	16	20:59	7

Општинска лига “А” Крушевац

Слога (Мајдево)	17	12	1	4	50:28	25
Расина (Мало Головоде)	18	11	2	5	55:25	24
Мудраковац (Мудраковац)	17	10	2	5	35:19	22
Буковица (Буковица)	18	9	4	5	40:30	22
Паруновац (Паруновац)	18	10	2	6	37:32	22
Купци (Велики Купци)	18	6	7	5	39:35	19
Дедина (Дедина)	18	6	5	7	28:29	17
Јакша (Крушевац)	18	6	3	9	37:36	15
БСК (Бела Вода)	18	5	5	8	29:38	15
Расина (Витановац)	18	3	6	9	25:50	12
Младост (Макрешане)	18	4	3	11	32:59	11
Реал (Лукавац)	18	4	2	12	20:44	10

Општинска лига “Б” Крушевац “Јастребац”

Колонија (Крушевац)	15	12	2	1	62:17	26
Здравиње (Здравиње)	13	8	2	3	36:27	18
Ђунис (Ђунис)	14	7	3	4	37:25	17
Гаглово (Гаглово)	14	7	3	4	35:26	17
Радник (Текије)	14	7	1	6	32:30	15
Модрица (Модрица)	15	5	4	6	45:43	14
Расинац (Велико Головоде)	14	5	3	6	38:34	13
Младост (Капиџија)	15	5	1	9	23:44	11
Сушица (Сушица)	15	0	3	12	14:53	3

Змајевац (Зебица) одустали од даљег такмичења у пролеће.
Трмчаре (Трмчаре) одустали од даљег такмичења у пролеће.

Општинска лига “Б” Крушевац “Расина”

Терет (Велика Крушевица)	16	12	1	3	45:28	25
Душан Ристић (Кукљин)	14	10	3	1	50:17	23
Полет (Шавране)	15	11	0	4	53:21	22
Шумадија (Коњух)	14	7	1	6	30:26	15
Младост (Вратаре)	14	5	3	6	31:30	13
Морава 79 (Јасика)	14	6	0	8	30:33	12
Жабаре (Жабаре)	15	4	3	8	29:36	11
Мешево (Мешево)	14	4	2	8	22:32	10
Рубин (Себечевац)	13	2	3	8	16:49	7
Јабланица (Јабланица)	15	3	0	12	27:61	6
Штитари (Штитари)	-	-	-	-	-	-

Жабаре (Жабаре) после 15-ог кола је искључено из такмичења.

Општинска лига Александровац-Брус

Жупски бисери (Лаћислед)	24	18	5	1	83:27	41
Ратајац (Ратаје)	24	14	2	8	67:37	30
ФУД (Брус)	24	10	9	5	48:37	24
Вражогрнци (Вражогрнци)	24	8	10	6	49:47	24
Рубин (Доњи Ступањ)	24	11	2	11	48:51	24
Новаци (Новаци)	24	10	3	11	41:37	23
Доњи Копаоник (Разбојна)	24	8	8	8	46:58	20
Трнавачка чука (Трнавци)	24	6	8	10	43:58	20

Вино Жупа (Александровац)	24	9	2	13	36:51	20
Слога (Дашница)	24	7	7	10	37:47	19
Младост (Гаревина)	24	6	7	11	42:61	19
Баштован (Суботица)	24	4	8	12	55:64	16
Омладинац (Витково)	24	8	3	13	41:61	16

Полет (Љубинци) одустали од такмичења.

Општинска лига Трстеник

Група “Север”

Борац (Божуревац)	14	-	-	-	-	-
Моравац (Селиште)	14	-	-	-	-	-
Слобода (Мијајловац)	14	-	-	-	-	-
Омладинац (Угљарево)	14	-	-	-	-	-
Омладинац (Мала Сугубина)	14	-	-	-	-	-
Партизан (Богдање)	14	-	-	-	-	-
Топољак (Грабовац)	14	-	-	-	-	-
Рујишник (Рујишник)	14	-	-	-	-	-

Група “Југ”

Мл. Баштован (Г. Рибник)	22	-	-	-	-	-
Кисељак (Велуће)	22	-	-	-	-	-
Пољопривредник (Почеков.)	22	-	-	-	-	-
Борјак (Тоболац)	22	-	-	-	-	-
Омладинац (Оџаци)	22	-	-	-	-	-
Попински борци (Попина)	22	-	-	-	-	-
Полет (Стари Трстеник)	22	-	-	-	-	-
Осаоница (Трстеник)	22	-	-	-	-	-
Каменорезац (Дубље)	22	-	-	-	-	-
Гоч (Трстеник)	22	-	-	-	-	-
ЕД Трстеник (Трстеник)	22	-	-	-	-	-
Доња Омашница (Д. О.)	22	-	-	-	-	-

Општинска лига Варварин-Ћићевац

Бошњане (Бошњане)	28	-	-	-	-	-
Младост (Доњи Катун)	28	-	-	-	-	-
Рубин (Залоговац)	28	-	-	-	-	-
Маскаре (Маскаре)	28	-	-	-	-	-
Борац (Горњи Катун)	28	-	-	-	-	-
Ушће (Сталаћ)	28	-	-	-	-	-
Омладинац (Појате)	28	-	-	-	-	-
Победа (Лучина)	28	-	-	-	-	-
Јован Курсула (Варварин)	28	-	-	-	-	-
14. октобар (Избеница)	28	-	-	-	-	-
Јединство (Горњи Крчин)	28	-	-	-	-	-
Будућност (Доњи Крчин)	28	-	-	-	-	-
Градац (Плочник)	28	-	-	-	-	-
Чукарички (М. Крушевица)	28	-	-	-	-	-
Мирко Томић (Парцане)	28	-	-	-	-	-

Сезона 1983/84. године

Друга лига "Исток"

Сутјеска (Никшић)	34	23	7	4	62:22	53
ОФК Београд (Београд)	34	22	7	5	55:18	51
Пелистер (Битољ)	34	18	6	10	61:37	42
Слобода (Титово Ужице)	34	12	13	9	40:27	37
Галеника (Земун)	34	12	10	12	40:37	34
Беласица (Струмица)	34	12	10	12	42:43	34
Борац (Чачак)	34	14	6	14	34:42	34
Влазними (Ђаковица)	34	12	9	13	33:45	33
Колубара (Лазаревац)	34	14	4	16	39:40	32
Трепча (К. Митровица)	34	11	10	13	40:44	32
Иванград (Иванград)	34	12	8	14	37:43	32
Бор (Бор)	34	11	9	14	42:48	31
Рад (Београд)	34	10	11	13	32:38	31
Раднички (Пирот)	34	12	6	16	46:45	30
Напредак (Крушевац)	**34**	**10**	**10**	**14**	**42:46**	**30**
Тетекс (Тетово)	34	10	6	18	34:53	26
Тимок (Зајечар)	34	9	8	17	31:57	26
ГИК Р. Садику (Приштина)	34	8	8	18	29:54	24

"Напредак" је на лето 1983. године ангажовао за шеф стручног штаба Драгана Бојовића, кога је у полусезони, јануара 1984. сменио, а за новог шефа поставио Владу Милосављевића.

За "Напредак" играли су: Кнежевић 33/6, Чарапић 32/1, Раденковић 31, Павловић 29/15, Момировић 29/1, Трипковић 28/1, Ивковић 28, Радуловић 25/2, Ђурђевић 25, З. Петровић 23/1, Андрејић 18/1, Ђукић 16/6, Бабић 16, Драган Милојевић 13/2, Станисављевић (ЈНА) 13/1, М. Станковић 12/1, Весић 10/1, Стевановић 8, Дејан Милојевић 7, Николић 5, З. Милојевић 4, Вугдалић 4, Катанчевић (ЈНА) 4, Словић 4, Д. Миловановић 2/1, Миљковић 2.

Горан Весић нападач "Напретка" отишао је у нишки "Раднички" чији је председник у сезони 2008/09. године и за шефа стручног штаба довео Владислава Ђукића, а за тренера Зорана Раденковића.

Зоран Раденковић (1958) рођен у Макрешану, дугогодишњи голман "Напретка", бранио је у панчевачком Динаму и "14. октобру".

Горан Станисављевић из Крушевца. Фудбалску каријеру почео у "Напретку" на месту центархалфа. Играо за титоградску "Будућност".



Весић



Раденковић



Станисављевић

Василије Кнежевић (1960) рођен у Горњем Ступњу. Поникао у "Напретку" и годинама био један од бољих нападача. Изванредни голгетер је, међутим, због недисциплине често био на удару руководства и није пружио колико је очекивано сразмерно његовом таленту.

Обрен Радуловић (1962) рођен у Дедини. Фудбалску каријеру почео у "Напретку". Играо на месту центархалфа. Једно време провео у чачанском "Борцу", потом се вратио у "Напредак".

Звонимир Петровић (1961) из Крушевца. Фудбал је почео да игра у подмлатку "Напретка" а са 18 година дебитује у првом тиму. Играо на месту центархалфа. Две и по године провео у "Пелистеру", одакле одлази у Шведску. У више наврата био шеф стручног штаба "Напретка".

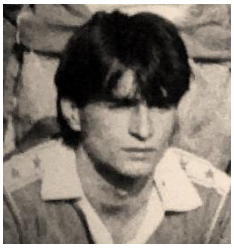
Кнежевић


Радуловић


З. Петровић

Зоран Павловић из Бадњевца, био је играч Црвене звезде када је дошао у "Напредак" из клуба "Бане" (Рашка). На крају 1985. године проглашен за спортисту године града, док је претходне године заузео друго место што говори да је у континуитету играо веома добро. Затим се вратио у Црвену звезду и део је шампионске екипе 1989/90. године. Један је од најбољих фудбалера који је наступао за "Напредак".

Радомир Ђурђевић (1955) из Крушевца, одличан везни играч.

Дејан Милојевић рођен у Ћуприји, брат Драгана Милојевића. Играо на месту центархалфа.

Дејан Миловановић (1963) из Крушевца. Био је велики потенцијал, много је обећавао, али није се исказао до краја. Играо у свим млађим репрезентативним селекцијама.


З. Павловић


Ђурђевић


Дејан Милојевић


Д. Миловановић

Моравско-шумадијска зона

Младост (Лучани)	30	16	6	6	44:25	40
Рудар (Баљевац)	30	14	8	8	40:30	36
Полимље (Пријепоље)	30	13	9	8	53:36	35
Ц. застава (Крагујевац)	30	13	8	9	33:21	34
Слога (Ћићевац)	**30**	**13**	**7**	**10**	**59:47**	**33**
Јединство (Титово Ужице)	30	12	8	10	40:38	32
Жупа (Александровац)	**30**	**13**	**4**	**13**	**43:49**	**30**
Будућност (Ариље)	30	9	11	10	41:39	29
Морава (Ћуприја)	30	11	7	13	49:48	29
Прва Петолетка (Трстеник)	**30**	**12**	**5**	**13**	**43:47**	**29**
Раднички (Свилајнац)	30	11	6	13	48:48	28
Златибор (Титово Ужице)	30	10	8	12	29:32	28
14. октобар (Крушевац)	**30**	11	6	13	40:47	28
Јавор (Ивањица)	30	10	8	12	39:46	24
Први партизан (Т. Ужице)	30	8	8	14	36:41	23
Полет (Милутовац)	**30**	**4**	**7**	**19**	**27:66**	**15**

Шумадијско-поморавска лига

Копаоник (Брус)	**26**	**17**	**5**	**4**	**51:26**	**39**
Борац (Параћин)	26	14	4	8	49:31	32
Локомотива (Лапово)	26	12	4	10	49:36	28
Млади рудар (Гружа)	26	12	4	10	44:36	28
Пепељевац (Пепељевац)	**26**	**11**	**5**	**10**	**44:44**	**27**
Победа (Белошевац)	26	9	9	8	31:28	27
Јухор (Обреж)	**26**	**12**	**4**	**10**	**41:35**	**26**
Раднички (Ћуприја)	26	9	8	9	49:44	26
Партизан (Партизани)	26	9	7	10	37:40	25
Благотин (Белушић)	26	11	3	12	32:38	25
Текстилац (Параћин)	26	9	6	11	37:36	24
Левач (Рековац)	26	8	5	13	38:50	21
Марјан (Кнић)	26	5	6	15	29:57	16
Борац (Биволје)	**26**	**5**	**5**	**16**	**31:57**	**15**

Међуопштинска лига Крушевац

Обилићево (Крушевац)	24	19	2	3	76:21	40
Јастребац (В. Шиљеговац)	24	11	7	6	51:24	29
Морава (Медвеђа)	24	13	2	9	56:42	28
Млади радник (Бачина)	24	12	4	8	47:37	28
Темнић (Варварин)	24	11	5	8	52:37	27
Слога (Горњи Ступањ)	24	10	6	8	49:42	26
Глободер (Глободер)	24	10	5	9	45:53	25
Мл. Баштован (Г. Рибник)	24	10	4	10	58:47	24
Бошњане (Бошњане)	24	10	4	10	29:28	24
Слога (Мајдево)	24	11	2	11	39:49	24
Виноградар (Злегиње)	24	9	4	11	33:46	22
Жупски бисери (Лаћислед)	24	7	4	13	35:43	18
Благотин (Пољна)	24	5	6	13	47:79	16
Мачковац (Мачковац)	24	1	3	20	26:80	5

Општинска лига "А" Крушевац

Јакша (Крушевац)	17	13	2	2	51:18	28
Буковица (Буковица)	17	10	4	3	52:19	24
Трговачки (Крушевац)	17	10	3	4	33:18	23
Душан Ристић (Кукљин)	17	9	5	3	28:11	23
Јединство (Мало Головоде)	17	7	5	5	24:32	19
Паруновац (Паруновац)	17	5	8	4	38:33	18
БСК (Бела Вода)	17	7	4	6	31:27	18
Колонија (Крушевац)	17	7	3	7	38:50	17
Мудраковац (Мудраковац)	17	6	4	7	27:32	16
Дедина (Дедина)	17	4	4	9	25:36	12
Расина (Витановац)	17	2	2	13	19:40	6
Купци (Велики Купци)	17	0	0	17	10:60	0

"Расина" (Мало Головоде) мења име у "Јединство".

Општинска лига "Б" група "Јастребац"

Модрица (Модрица)	7	5	1	1	19:8	11
Наупаре (Наупаре)	7	3	4	0	18:10	10
Расинац (Велико Головоде)	6	4	2	0	17:8	10
Гаглово (Гаглово)	7	3	3	1	19:13	9
Радник (Текије)	8	3	3	2	19:14	9
Здравиње (Здравиње)	8	4	1	3	18:13	9
Ђунис (Ђунис)	5	3	1	1	13:8	7
Младост (Макрешене)	6	3	1	2	15:13	7
Трмчаре (Трмчаре)	8	3	0	5	12:20	6
Сушица (Сушица)	7	2	1	4	9:16	5
Слога (Бован)	7	1	3	3	8:12	5
Младост (Доњи Степош)	8	0	2	6	10:23	2
Змајевац (Зебица)	8	0	2	6	4:22	2

Општинска лига "Б" група "Расина"

Читлук (Читлук)	10	8	1	1	32:11	17
Терет (Велика Крушевица)	10	7	2	1	28:14	16
Реал (Лукавац)	10	7	1	2	29:15	15
Шумадија (Коњух)	9	7	0	2	31:9	14
Морава 79 (Јасика)	10	6	1	3	24:17	13
Полет (Шавране)	9	5	2	2	24:15	12
Шанац (Шанац)	10	4	2	4	23:16	10
Жабаре (Жабаре)	9	4	1	4	24:24	9
Рубин (Себечевац)	10	3	2	5	18:23	8
Младост (Вратаре)	10	4	0	6	16:21	8
Горњи Степош (Г. Степош)	10	2	2	6	13:26	6
Ловци (Ловци)	9	2	1	6	13:38	5
Мешево (Мешево)	10	1	1	8	18:37	3
Јабланица (Јабланица)	10	0	2	8	12:30	2

Општинска лига Александровац-Брус

Рубин (Доњи Ступањ)	24	19	3	2	63:30	41
ФУД (Брус)	24	17	6	1	62:16	40
Ратајац (Ратаје)	24	11	8	5	59:46	30
Слога (Дашница)	24	12	3	9	62:49	27
Трнавачка чука (Трнавци)	24	9	8	7	48:49	26
Новаци (Новаци)	24	10	5	9	53:53	25
Доњи Копаоник (Разбојна)	24	10	3	11	46:47	23
Вражогрнци (Вражогрнци)	24	9	4	11	44:44	22
Вино Жупа (Александровац)	24	8	5	11	51:49	21
Баштован (Суботица)	24	5	6	13	25:48	16
Младост (Гаревина)	24	5	6	13	25:48	16
Млади горани (Дупци)	24	4	6	14	30:59	14
Југокоп (Боботе)	24	3	1	20	27:81	7

Општинска лига Трстеник

Група “Север”

Партизан (Богдање)	22	15	3	4	52:24	33
Рујишник (Рујишник)	22	15	3	4	52:24	33
15. октобар (Велика Дренова)	22	11	6	5	51:31	28
Топољак (Грабовац)	22	13	2	7	42:33	28
Слога (Лозна)	22	10	4	8	32:34	24
Омладинац (Угљарево)	22	8	7	7	31:27	23
Борац (Божуревац)	22	11	2	9	33:33	23
Омладинац (Мала Сугубина)	22	6	9	7	44:45	19
Младост (Мала Дренова)	22	8	2	12	45:50	18
Слобода (Мијајловац)	22	6	3	13	41:55	15
Моравац (Селиште)	22	3	4	15	23:45	13
Виноградар (Риљац)	22	2	3	17	28:60	7

Група “Југ”

Пољопривредник (Почеков.)	22	-	-	-	-	-
Омладинац (Оџаци)	22	-	-	-	-	-
Јединство (Стопања)	22	-	-	-	-	-
Борјак (Тоболац)	22	-	-	-	-	-
Каменорезац (Дубље)	22	-	-	-	-	-
Кисељак (Велуће)	22	-	-	-	-	-
Осаоница (Трстеник)	22	-	-	-	-	-
Гоч (Трстеник)	22	-	-	-	-	-
ЕД Трстеник (Трстеник)	22	-	-	-	-	-
Доња Омашница (Д. О.)	22	-	-	-	-	-
Полет (Стари Трстеник)	22	-	-	-	-	-
Попински борци (Попина)	22	-	-	-	-	-

Финале: “Пољопривредник”-“Партизан” 3:1 и 3:2.

Општинска лига Варварин-Ћићевац

Борац (Горњи Катун)	30	-	-	-	-	-
Трудбеник (Сталаћ)	30	-	-	-	-	-
Младост (Тољевац)	30	-	-	-	-	-
Младост (Доњи Катун)	30	-	-	-	-	-
Ушће (Сталаћ)	30	-	-	-	-	-
Омладинац (Појате)	30	-	-	-	-	-
Победа (Лучина)	30	-	-	-	-	-
Јован Курсула (Варварин)	30	-	-	-	-	-
Градац (Плочник)	30	-	-	-	-	-
Чукарички (М. Крушевица)	30	-	-	-	-	-
Рубин (Залоговац)	30	-	-	-	-	-
Маскаре (Маскаре)	30	-	-	-	-	-
Мирко Томић (Парцане)	30	-	-	-	-	-
Јединство (Горњи Крчин)	30	-	-	-	-	-
Будућност (Доњи Крчин)	30	-	-	-	-	-
14. октобар (Избеница)	30	-	-	-	-	-

Сезона 1984/85. године

Друга лига "Исток"

ОФК Београд (Београд)	34	18	8	8	53:33	44
Нови Пазар (Нови Пазар)	34	15	9	10	57:33	39
Пелистер (Битољ)	34	14	9	11	53:35	37
Раднички (Пирот)	34	15	7	12	41:48	37
Рад (Београд)	34	13	9	12	34:33	35
Земун (Земун)	34	11	12	11	44:39	34
Напредак (Крушевац)	**34**	**15**	**4**	**15**	**50:46**	**34**
Борац (Чачак)	34	11	12	11	35:36	34
Трепча (К. Митровица)	34	11	12	11	48:51	34
Иванград (Иванград)	34	13	8	13	33:36	34
Беласица (Струмица)	34	9	16	9	28:32	34
Бор (Бор)	34	11	12	11	38:51	34
Слобода (Титово Ужице)	34	13	7	14	37:33	33
Брегалница (Штип)	34	11	11	12	23:31	33
Влазними (Ђаковица)	34	14	5	15	35:46	33
ОФК Титоград (Титоград)	34	11	9	14	50:46	31
Колубара (Лазаревац)	34	12	7	15	33:40	31
Лирија (Призрен)	34	7	9	18	26:55	23

"Галеника" променила име у "Земун" (Земун).

Председник "Напретка" Жарко Јевремовић.

"Напредак" је ову сезону ушао са новим шефом стручног штаба Јосипом Мићом Дуванџићем, искусним прволигашким тренером.

Дошли су Поповић, Тошовић и Палчић из крагујевачког "Радничког", Бранислав Ђорђевић и Драган Васовић из нишког Радничког, Јагош Радовић из Иванграда, Зоран Чуљак из Сутјеске, Мирослав Јокић из Аранђеловца. Најчешћи састав: Никитовић, Васовић, Јокић, Петровић, Лилић, Ивковић, Павловић, Ђорђевић, Ђукић, Јоцић, Кнежевић.



Стоје: З. Петровић, Момировић, Ш. Изберовић, Обрадовић, Тошовић, Дејан Милојевић. Чуче: Кнежевић, Драган Милојевић, Станисављевић, Јоцић, Павловић.



Владислав Ђукић (1962) рођен у Врњачкој Бањи, почео је да игра фудбал у родном граду, затим у краљевачкој "Слоги", одакле долази у "Напредак". Касније игра за Приштину и Партизан. У Партизану је (1988-1992) одиграо 67 такмичарских утакмица (првенство, куп, Европа) и постигао 24 гола. Једно време играо за Ћезену, а каријеру је завршио у "Напретку" 1993. Сјајно је играо главом, имао је и одличну технику, па је овај расни стрелац једнако давао голове главом и ногом.



Владимир Јоцић (1953) рођен у Житном Потоку. Фудбал је почео да игра у "Топличанину" из Прокупља, а био је члан млађих категорија Црвене звезде. Прволигашку афирмацију стекао је у нишком Радничком, а у сезони 1979/80. године постао је члан Партизана. После две године прелази у "Напредак", затим Сутјеску и поново нишки Раднички. Био је изузетан голгетер.

"Напредак" је направио корак напред у квалитету игре и остварио бољи резултат него прошле сезоне, али се ипак више очекивало од једне тако добре екипе. Мора се рећи да је тада "Напредак" имао одличан тим посебно је импоновао навални ред у коме наступају Павловић, Ђорђевић, Ђукић, Јоцић и Кнежевић, све сами мајстори фудбалске игре.

Моравско-шумадијска зона

Ц. Застава (Крагујевац)	30	18	6	6	81:22	42
Прва Петолетка (Трстеник)	**30**	**15**	**7**	**8**	**46:27**	**37**
Морава (Ћуприја)	30	13	8	9	42:38	34
Копаоник (Брус)	**30**	**13**	**7**	**10**	**42:31**	**33**
Златибор (Титово Ужице)	30	11	11	8	31:22	33
Јединство (Титово Ужице)	30	11	10	9	43:43	32
Златар (Нова Варош)	30	12	7	11	42:37	31
Рудар (Баљевац)	30	12	7	12	37:36	31
Трговачки (Краљево)	30	11	8	11	41:32	30
14. октобар (Крушевац)	**30**	**12**	**5**	**13**	**47:44**	**29**
Таково (Горњи Милановац)	30	10	9	11	43:48	29
Жупа (Александровац)	**30**	**12**	**4**	**14**	**44:46**	**28**
Слога (Ћићевац)	**30**	**12**	**4**	**14**	**48:52**	**28**
Полимље (Пријепоље)	30	12	4	14	33:49	28
Будућност (Ариље)	30	10	7	13	36:41	27
Раднички (Свилајнац)	30	2	4	24	18:64	8

Шумадијско-поморавска лига

Азбест (Страгари)	26	17	5	4	58:24	39
Рудар (Плажани)	26	14	7	5	56:45	35
Млади рудар (Гружа)	26	11	9	6	34:22	31
Обилићево (Крушевац)	**26**	**10**	**10**	**6**	**51:36**	**30**
Борац (Параћин)	26	11	5	10	33:30	27
Јухор (Обреж)	**26**	**9**	**7**	**10**	**36:34**	**25**
Победа (Белошевац)	26	7	11	8	37:41	25
Пепељевац (Пепељевац)	**26**	**9**	**6**	**11**	**37:39**	**24**
Раднички (Ћуприја)	26	8	8	10	36:42	24
Локомотива (Лапово)	26	9	5	12	33:40	23
Благотин (Белушић)	26	8	6	12	31:54	22
Партизан (Партизани)	26	7	7	12	32:40	21
Текстилац (Параћин)	26	6	8	12	29:34	20
Полет (Милутовац)	**26**	**8**	**2**	**16**	**33:55**	**18**

Међуопштинска лига Крушевац

Темнић (Варварин)	26	19	3	4	85:34	42
Јастребац (В. Шиљеговац)	26	19	4	3	66:28	42
Глободер (Глободер)	26	10	8	8	46:52	28
Пољопривредник (Почеков.)	26	10	6	10	40:38	26
Јакша (Крушевац)	26	10	5	11	56:50	25
Бошњане (Бошњане)	26	10	5	11	51:49	25
Слога (Горњи Ступањ)	26	10	5	11	48:47	25
Борац (Биволље)	26	9	6	11	56:53	24
Борац (Горњи Катун)	26	8	8	10	53:53	24
Мл. Баштован (Г. Рибник)	26	10	4	12	48:51	24
Млади радник (Бачина)	26	8	8	10	49:54	24
Слога (Мајдево)	26	10	4	12	47:54	24
Морава (Медвеђа)	26	11	2	13	61:69	24
Рубин (Доњи Ступањ)	26	2	4	20	25:99	8

Општинска лига “А” Крушевац

Јединство (Мало Головоде)	20	14	4	2	46:16	32
БСК (Бела Вода)	20	11	2	7	36:33	24
Читлук (Читлук)	20	9	5	6	37:19	23
Паруновац (Паруновац)	19	9	4	6	38:24	22
Колонија (Колонија)	20	10	1	9	48:42	21
Душан Ристић (Кукљин)	20	7	6	7	31:24	20
Трговачки (Крушевац)	19	9	2	8	31:27	20
Мудраковац (Мудраковац)	20	8	2	10	30:43	18
Дедина (Дедина)	20	7	3	10	25:28	17
Наупаре (Наупаре)	20	5	7	8	33:50	17
Буковица (Буковица)	18	5	3	10	23:39	13
Мачковац (Мачковац)	20	4	1	15	20:53	9

Општинска лига “Б” Крушевац “Јастребац”

Расинац (Велико Головоде)	23	16	6	1	69:22	38
Модрица (Модрица)	23	13	6	4	67:37	32
Расина (Витановац)	23	12	5	6	48:31	28
Младост (Доњи Степош)	23	10	6	7	50:40	26
Младост (Капиџија)	23	11	4	8	51:47	26
Гаглово (Гаглово)	23	11	3	9	55:44	25
Радник (Текије)	23	10	5	8	36:37	25
Слога (Бован)	22	9	6	7	40:31	24
Здравиње (Здравиње)	23	9	6	8	56:64	24
Ломница (Ломница)	23	8	7	8	53:46	23
Ђунис (Ђунис)	23	8	5	10	44:41	21
Трмчаре (Трмчаре)	23	4	6	13	38:67	14
Сушица (Сушица)	22	3	2	17	30:58	8
Ловци (Ловци)	23	2	1	20	30:102	6

Општинска лига “Б” Крушевац “Расина”

Шумадија (Коњух)	23	15	4	4	51:31	34
Полет (Шавране)	22	14	4	4	63:31	32
Горњи Степош (Г. Степош)	23	13	4	6	46:29	30
Шанац (Шанац)	23	12	5	6	52:40	29
Жабаре (Жабаре)	23	13	3	7	56:47	29
Младост (Макрешане)	23	11	2	10	53:49	24
Крушевица (В. Крушевица)	23	9	5	9	39:36	23
Купци (Велики Купци)	23	9	5	9	49:48	23
Реал (Лукавац)	23	6	9	8	43:42	21
Мешево (Мешево)	23	8	5	10	52:59	21
Елан (Брајковац)	23	9	2	12	48:46	20
Вратаре (Вратаре)	22	5	6	11	49:57	16
Рубин (Себечевац)	23	5	2	16	29:62	12
Јабланица (Јабланица)	23	1	4	18	41:84	6

Општинска лига Александровац-Брус

Виноградар (Злегиње)	24	16	4	4	60:28	36
ФУД (Брус)	24	15	5	4	59:27	35
Жупски бисери (Лаћислед)	24	16	2	6	82:37	34
Вражогрнци (Вражогрнци)	24	14	3	7	84:40	31
Ратајац (Ратаје)	24	9	6	9	55:54	24
Доњи Копаоник (Разбојна)	24	10	3	11	42:55	23
Слога (Дашница)	24	7	8	9	41:44	22
Новаци (Новаци)	24	8	6	10	47:58	22
Младост (Гаревина)	24	8	6	10	44:61	22
Омладинац (Витково)	24	9	5	10	38:47	21
Трнавачка чука (Трнавци)	24	8	2	14	49:69	18
Баштован (Суботица)	24	7	3	14	41:61	17
Млади горани (Дупци)	24	1	2	21	26:90	4

Општинска лига Трстеник

Група “Север” - јесен

Младост (Мала Дренова)	13	10	2	1	50:13	22
Благотин (Пољна)	13	10	1	2	30:12	21
Рујишник (Рујишник)	13	7	4	2	29:13	18
Омладинац (Угљарево)	13	9	0	4	37:25	18
Партизан (Богдање)	13	7	4	2	24:18	18
15. октобар (Велика Дренова)	13	7	1	6	25:22	15
Слобода (Мијајиловац)	13	4	4	5	23:27	12
Борац (Божуревац)	13	4	3	6	26:31	11
Омладинац (Мала Сугубина)	13	4	3	6	21:35	11
Слога (Лозна)	13	4	2	7	22:23	10
Борац (Страгари)	13	3	4	6	27:38	10
Виноградар (Риљац)	13	2	2	9	22:40	6
Топољак (Грабовац)	13	2	2	9	15:39	6
Моравац (Селиште)	13	2	1	10	22:44	5

Група “Југ” - јесен

Омладинац (Оџаци)	9	7	2	0	32:14	16
Јединство (Стопања)	9	6	2	1	26:9	14
Полет (Стари Трстеник)	9	6	0	3	21:22	12
Каменорезац (Дубље)	9	5	2	3	23:17	10
Борјак (Округлица)	9	4	1	4	15:23	9
Гоч (Трстеник)	9	3	1	5	16:16	7
Доња Омашница (Д. О.)	9	3	0	6	34:23	6
Кисељак (Велуће)	9	2	2	5	21:23	6
Попински борци (Попина)	9	1	2	6	14:25	4
ЕД Трстеник (Тртсеник)	9	1	2	6	15:36	4

Финале: Јединство (Стопања)-Младост (Мала Дренова) 1:2 и 6:2.

Прва општинска лига Варварин-Ћићевац-Ражањ

Младост (Доњи Катун)		18	13	3	2	72:33	29
Јовановац (Нови Брачин)		18	14	1	3	68:32	29
Ушће (Град Сталаћ)		18	11	2	5	46:28	24
Градац (Плочник)		18	8	4	6	40:38	20
Омладинац (Појате)		18	8	3	7	40:33	19
Победа (Лучина)		18	8	1	9	35:47	17
Трудбеник (Сталаћ)		18	6	2	10	32:41	14
Младост (Тољевац)	(-3)	18	5	3	10	37:51	10
Јован Курсула (Варварин)		18	4	2	12	26:41	10
Чукарички (М. Крушевица)		18	1	3	14	27:73	5

Друга општинска лига Варварин-Ћићевац-Ражањ

Рубин (Залоговац)	12	9	1	2	33:15	19
Маскаре (Маскаре)	12	8	1	3	39:23	17
Полет (Витошевац)	12	5	3	4	29:24	13
Мирко Томић (Парцане)	12	3	5	4	30:30	11
Јединство (Горњи Крчин)	12	4	2	6	17:28	10
Будућност (Доњи Крчин)	12	2	3	7	19:32	7
Скорица (Скорица)	12	3	1	8	31:36	7

Сезона 1985/86. године

Највећа афера у нашем фудбалу догодила се по завршетку такмичења у Првој лиги. У последњем колу Партизан је победио Железничара са 4:0 а Црвена звезда Сарајево такође са 4:0, али је Партизан први због боље гол разлике. Партизан је почео утакмицу са закашњењем од 10 минута јер је организован опроштај од Момчила Вукотића и победио резултатом који му је потребан. ФСЈ на челу са Славком Шајбером поништио је последње коло, осам утакмица поново је одиграно, а Партизан се није појавио на терену и поред претње да ће бити избачен из лиге. Сарајево је победило Црвену звезду са 2:1 у поновљеној утакмици. Десет клубова кажњено је одузимањем по шест бодова у следећем првенству: Партизан, Железничар, Црвена звезда, Сарајево, Будућност, Сутјеска, Челик, Ријека, Динамо (Загреб) и Вележ.

Да ли је Славко Шајбер - Пиноче, Атила Бич Божији, диверзант или Ал Капоне, како су га све називали тада није важно! Он је својом одлуком практично показао како се то ради на најбољи могући начин. Казнио је Партизан, укинуо Удружење прволигаша, уместо седам наших судија у Европу са знаком УЕФА послао четири: Зорана Петровића, Стјепана Главину, Драгишу Комадинића и Алда Солдатића - укинуо ручкове и вечере о трошку ФСЈ! Тада је изабран и нови селектор Ивица Осим касније се испоставило и најбољи којег смо имали и са најдужим стажем на том месту. Распад државе спречио га да оствари и највећи успех. И уместо да се искористи позитивна енергија и крене у обрачун са криминалом десило се да је Шајбер платио цех и поднео оставку!

Куп шампиона играла Црвена звезда и испала у четвртфиналу.

Друга лига "Исток"

Раднички (Ниш)	34	22	8	4	65:21	52
Рад (Београд)	34	19	13	2	53:20	51
Раднички (Крагујевац)	34	13	10	11	37:34	36
Нови Пазар (Нови Пазар)	34	13	10	11	34:32	36
Борац (Чачак)	34	14	6	14	46:38	34
Пелистер (Битољ)	34	11	12	11	45:40	34
Слобода (Титово Ужице)	34	11	12	11	37:28	34
Тетекс (Тетово)	34	13	8	13	37:33	34
Трепча (К. Митровица)	34	13	8	13	42:39	34
Иванград (Ивандград)	34	13	8	13	29:45	34
Напредак (Крушевац)	**34**	**11**	**11**	**12**	**50:45**	**33**
Раднички (Пирот)	34	11	11	12	48:43	33
Беласица (Струмица)	34	14	5	15	50:48	33
Црвена звезда (Гњилане)	34	10	13	11	31:41	33
Бор (Бор)	34	10	9	15	30:38	30
Земун (Земун)	34	10	8	16	42:54	28
Ловћен (Цетиње)	34	8	9	17	34:63	25
Брегалница (Штип)	34	3	12	19	20:62	18

Председник "Напретка" је Млађен Божовић, директор предузећа "22. јули", а шеф стручног штаба Ђорђе Герум. Најчешћа постава тима је: Раденковић, Васовић, Палчић, Петровић капитен, Станисављевић, Радуловић, Ђорђевић (Којичић), Ивковић (Кнежевић), Павловић, Ђукић и Јовичић. Још су играли: Никитовић, Николић, Весић, Тодоровић, Вукојевић, Катанчевић, Миливојевић, Ћирић.

Бранислав Ђорђевић (1955), везни играч, један од најбољих играча у тиму, децембра 1986. године, вратио се у нишки "Железничар" где је и започео фудбалску каријеру.

Градимир Јовичић (1958), лево крило, дошао из "Пелистера". Потписао уговор са "Напретком" касније и са чачанским "Борцем" па је избила афера. Умешали су се органи ФСС како би се постигао договор и на крају остао је у "Напретку" и показао се изванредним појачањем.


Ђорђевић


Јовичић


Поповић


Ковачевић

Моравско-шумадијска зона

Копаоник (Брус)	**30**	**18**	**4**	**8**	**63:22**	**40**
Полимље (Пријепоље)	30	15	5	10	54:42	35
Таково (Горњи Милановац)	30	15	5	10	42:43	35
14. октобар (Крушевац)	**30**	**15**	**4**	**11**	**39:25**	**34**
Јагодина (Светозарево)	30	13	8	9	40:28	34
Полет (Љубић)	30	13	8	9	41:30	34
Прва Петолетка (Трстеник)	**30**	**14**	**5**	**11**	**46:33**	**33**
Азбест (Страгари)	30	14	5	11	49:42	33
Златибор (Титово Ужице)	30	14	4	12	56:48	32
Златар (Нова Варош)	30	12	5	13	35:30	29
Морава (Ћуприја)	30	11	5	14	44:59	27
Жупа (Александровац)	**30**	**10**	**6**	**14**	**43:53**	**26**
Трговачки (Краљево)	30	10	5	15	31:42	25
Рудар (Баљевац)	30	10	4	16	44:48	24
Јединство (Титово Ужице)	30	8	8	14	47:56	24
Слога (Ћићевац)	**30**	**5**	**4**	**21**	**36:90**	**14**

Шумадијско-поморавска лига

Темнић (Варварин)	**30**	**17**	**9**	**4**	**69:30**	**43**
Текстилац (Параћин)	30	19	2	9	54:27	40
Карађорђе (Рача)	30	14	8	8	43:36	36
Обилићево (Крушевац)	**30**	**14**	**7**	**9**	**59:30**	**35**
Раднички (Ћуприја)	30	14	7	9	56:29	35
Локомотива (Лапово)	30	16	3	11	58:37	34
Јухор (Обреж)	**30**	**15**	**4**	**11**	**47:37**	**34**
Борац (Параћин)	29	14	4	11	58:45	32
Раднички (Свилајнац)	30	13	5	12	60:32	31
Победа (Белошевац)	29	12	4	13	47:46	28
Будућност (Милива)	29	10	5	14	38:54	25
Пепељевац (Пепељевац)	**29**	**9**	**6**	**14**	**45:60**	**24**
Партизан (Партизани)	29	9	6	14	34:51	24
Млади рудар (Гружа)	30	8	6	16	32:56	22
Рудар (Плажани)	29	5	7	17	33:77	17
Благотин (Белошевац)	30	3	8	19	31:92	14

Међуопштинска лига Крушевац

Борац (Биволље)	30	18	6	6	78:33	42
Бошњане (Бошњане)	30	19	4	7	64:34	42
Мл. Баштован (Г. Рибник)	30	17	4	9	91:56	38
ФУД (Брус)	30	15	5	10	70:47	35
Полет (Милутовац)	30	14	7	9	56:58	35
Јединство (Стопања)	30	12	8	10	50:34	32
Пољопривредник (Почеков.)	30	13	6	11	53:58	32
Глободер (Глободер)	30	12	7	11	48:46	31
Слога (Горњи Ступањ)	30	11	8	11	70:73	30
Млади радник (Бачина)	30	11	7	12	62:57	29
Јастребац (В. Шиљеговац)	30	11	7	12	54:52	29
Јединство (Мало Головоде)	30	11	7	12	57:57	29
Јакша (Крушевац)	30	9	6	15	50:78	24

Младост (Доњи Катун)	30	9	3	18	62:83	21
Борац (Горњи Катун)	30	8	5	17	45:84	21
Слога (Мајдево)	30	2	6	22	42:10	10

Општинска лига "А" Крушевац

Пепељевац (Пепељевац)	22	-	-	-	-	-
Читлук (Читлук)	22	-	-	-	-	-
Паруновац (Паруновац)	22	-	-	-	-	-
Колонија (Крушевац)	22	-	-	-	-	-
Душан Ристић (Кукљин)	22	-	-	-	-	-
Трговачки (Крушевац)	22	-	-	-	-	-
Мудраковац (Мудраковац)	22	-	-	-	-	-
Дедина (Дедина)	22	-	-	-	-	-
Наупаре (Наупаре)	22	-	-	-	-	-
Расинац (Велико Головоде)	22	-	-	-	-	-
Шумадија (Коњух)	22	-	-	-	-	-
БСК (Бела Вода)	22	-	-	-	-	-

Општинска лига "Б" Крушевац "Јастребац"

Модрица (Модрица)	26	-	-	-	-	-
Ломница (Велика Ломница)	26	-	-	-	-	-
Буковица (Буковица)	26	-	-	-	-	-
Расина (Витановац)	26	-	-	-	-	-
Младост (Доњи Степош)	26	-	-	-	-	-
Младост (Капиџија)	26	-	-	-	-	-
Гаглово (Гаглово)	26	-	-	-	-	-
Радник (Текије)	26	-	-	-	-	-
Слога (Бован)	26	-	-	-	-	-
Здравиње (Здравиње)	26	-	-	-	-	-
Ђунис (Ђунис)	26	-	-	-	-	-
Трмчаре (Трмчаре)	26	-	-	-	-	-
Сушица (Сушица)	26	-	-	-	-	-
Ловци (Ловци)	26	-	-	-	-	-

Општинска лига "Б" Крушевац "Расина"

Купци (Велики Купци)	26	-	-	-	-	-
Мачковац (Мачковац)	26	-	-	-	-	-
Полет (Шавране)	26	-	-	-	-	-
Горњи Степош (Г. Степош)	26	-	-	-	-	-
Шанац (Шанац)	26	-	-	-	-	-
Жабаре (Жабаре)	26	-	-	-	-	-
Младост (Макрешане)	26	-	-	-	-	-
Крушевица (В. Крушевица)	26	-	-	-	-	-
Реал (Лукавац)	26	-	-	-	-	-
Мешево (Мешево)	26	-	-	-	-	-
Елан (Брајковац)	26	-	-	-	-	-
Вратаре (Вратаре)	26	-	-	-	-	-
Рубин (Себечевац)	26	-	-	-	-	-
Јабланица (Јабланица)	26	-	-	-	-	-

Општинска лига Александровац-Брус

Виноградар (Злегиње)	24	21	0	3	77:27	42
Доњи Копаоник (Разбојна)	24	15	3	6	60:45	33
Жупски бисери (Лаћислед)	24	14	4	6	80:44	32
Новаци (Новаци)	24	13	5	6	73:54	31
Ратајац (Ратаје)	24	13	2	9	70:42	28
Вражогрнци (Вражогрнци)	24	10	5	9	83:45	25
Слога (Дашница)	24	11	3	10	66:53	25
Омладинац (Витково)	24	10	5	9	59:48	25
Баштован (Суботица)	24	9	5	10	71:74	23
Младост (Гаревина)	24	7	4	13	49:85	18
Трнавачка чука (Трнавци)	24	8	1	15	51:86	17
Рубин (Доњи Ступањ)	24	5	1	18	41:85	11
Југокоп (Боботе)	24	1	2	21	30:121	4

Општинска лига Трстеник - група “А”

Морава (Медвеђа)	26	19	4	3	71:26	42
Кисељак (Велуће)	26	16	5	5	65:39	37
Омладинац (Оџаци)	26	16	4	6	74:39	36
Младост (Мали Дренова)	26	12	11	3	53:36	35
Благотин (Пољна)	26	14	5	7	58:39	33
Гоч (Трстеник)	26	11	5	10	50:43	27
15. октобар (Велика Дренова)	26	10	6	10	59:47	26
Борјак (Округлица)	26	10	4	12	69:66	24
Полет (Стари Трстеник)	26	8	6	12	60:62	22
Каменорезац (Дубље)	26	8	5	13	50:68	21
Омладинац (Угљарево)	26	6	8	12	44:51	20
Партизан (Богдање)	26	6	5	15	41:79	17
Рујишник (Рујишник)	26	3	2	21	20:94	8

Општинска лига Трстеник - група “Б”

Слобода (Мијајловац)	24	17	5	2	80:27	39
Борац (Страгари)	24	16	4	4	85:46	35
Доња Омашница (Д. О.)	24	15	3	6	94:54	33
Попински борци (Попина)	24	12	5	7	55:40	29
Моравац (Селиште)	24	12	5	7	56:46	29
ЕД Трстеник (Трстеник)	24	8	8	8	53:51	24
Младост (Горња Омашница)	24	9	5	10	48:59	23
Топољак (Грабовац)	24	8	5	11	54:60	21
Борац (Божуревац)	24	7	7	10	43:53	21
Виноградар (Риљац)	24	7	6	10	49:52	20
Слога (Лозна)	24	5	4	15	47:73	14
Тоболац (Тоболац)	24	4	3	17	38:105	12
Кречар (Брезовица)	24	4	2	17	50:55	10

Прва општинска лига Варварин-Ћићевац-Ражањ

Трудбеник (Сталаћ)	9	6	2	1	22:13	14
Ушће (Град Сталаћ)	9	5	3	1	24:6	13
Јовановац (Нови Брачин)	9	4	5	0	23:13	13
Младост (Тољевац)	9	5	2	2	20:15	12
Јован Курсула (Варварин)	9	4	3	2	19:12	11
Омладинац (Појате)	9	2	4	3	7:12	8
Градац (Плочник)	9	2	2	5	12:19	6
Маскаре (Маскаре)	8	3	0	5	12:27	6
Рубин (Залоговац)	8	2	0	6	11:30	4
Победа (Лучина)	9	0	1	8	12:29	1

Друга општинска лига Варварин-Ћићевац-Ражањ

Чукарички (М. Крушевица)	6	3	3	0	20:10	9
Јединство (Горњи Крчин)	6	4	1	1	13:5	9
Скорица (Скорица)	6	4	1	1	15:8	9
Полет (Витошевац)	6	3	2	1	13:9	8
Кисељак (Орашје)	6	2	0	4	11:14	4
Мирко Томић (Парцане)	6	1	1	4	6:13	3
Будућност (Доњи Крчин)	6	0	0	6	0:18	0

Сезона 1986/87. године

Нова прволигашка сезона почела је у коју су ушли кажњени клубови одузимањем бодова, али притисак који је вршио Партизан, на челу са генерал-потпуковником Здравком Лончаром, командантом авијације, на ФСЈ био је невиђен до тада. Било је ту вређања, псовки, претњи што није примерено озбиљним људима. На крају првенства Вардар је постао првак државе, а онда ступа на сцену Суд удруженог рада који доноси одлуку у којој се каже да: ради недостатка доказа о лажирању укидају се одлуке ФСЈ из јула 1986. године. После више од годину дана 29. јула 1987. године то је урадио Суд удруженог рада Србије. То доводи до тога да су признати резултати редовног 34. кола из претходног првенства, враћени су одузети бодови и Партизан је првак. Враћају се одузети бодови и у овом првенству па је и ове сезоне Партизан првак. Дакле - одузете су титуле Црвеној звезди и Вардару!

Куп шампиона играо је Вардар и испао у првом колу од Порта.

Пошто је председник “Напретка” Млађен Божовић умро, за в.д. председника постављен је Боривоје Канић.

Нови шеф стручног штаба “Напретка” је Мома Илић. Клуб су напустили: Драган Васовић, Горан Станисављевић, Звонимир Петровић, Новица Костић, Зоран Мартиновић. Дошли су: Јездимировић, Рудић, Павловић, Којић, Јоксић, Димитријевић. Из младог тима прикључени првом тиму: Милутиновић, Ерчевић, Јеремић и Наранџић. У августу из ЈНА дошли Спасојевић и Филиповић, а за пролећни део из ЈНА су се вратили Тодоровић, Којичић и голман Милић Јовановић.

Тим чине - голмани: Наранџић, Милетић, бекови: Миљковић, Јоксић ("Раднички" - Ниш), Рудић ("Црвена звезда" - Гњилане), Милутиновић, Ђокић, Трајковић, центархалфови: Весић, Лилић, Радуловић (повратник из чачанског "Борца"), везни играчи: Јокић, Ивковић, Кнежевић, Ђорђевић, Вукојевић, Јездимировић ("Слога" - Краљево), Петронијевић (повратник из ЈНА), Богојевић ("14. октобар"), Д. Миловановић, нападачи: Јовичић, Ђукић, Ерчевић, Јеремић, Андрејић, Којић ("Обилић" - Београд), Катанчевић, Јаковљевић (повратник из иностранства), Павловић ("Полет" - Ратина) и Симовић (БСК - Батајница).

У зимском прелазном року отишли су: Ђукић, Раденковић, Ђорђевић, Кнежевић, Јовичић.

На крају сезоне смењен шеф стручног штаба Мома Илић.

Клуб су на лето напустили: Ивковић, Јаковљевић, Богојевић, Петронијевић, Лисинац, Симовић, Спасојевић, Весић и Трајковић.

Небојша Рудић (1961), дошао из гњиланске "Црвене звезде".

Зоран Лилић (1958), центархалф, дошао из "Приштине". Касније наступао за Партизан.

Владимир Јоксић (1962), дошао из нишког "Радничког", бек.

Миодраг Милетић (1961) рођен у Мајданпеку, голман. Дебитовао у "Напретку" 1981. године. Годинама се смењивао на голу "Напретка" са другим голманима. По престанку активног играња постао је тренер голмана. Био је тренер омладинске репрезентације (2012/13. године).


Рудић


Лилић


Јоксић


Милетић



"Напреткови" голмани: Милетић и Наранџић.

Друга лига "Исток"

Рад (Београд)	34	20	9	5	54:15	49
ОФК Београд (Београд)	34	18	10	6	61:25	46
Нови Пазар (Нови Пазар)	34	10	15	9	37:26	35
Пелистер (Битољ)	34	14	6	14	46:47	34
Мајданпек (Мајданпек)	34	13	7	14	38:31	33
Раднички (Пирот)	34	12	9	13	40:37	33
Слобода (Титово Ужице)	34	12	9	13	33:30	33
Тетекс (Тетово)	34	14	5	15	44:43	33
Борац (Чачак)	34	11	11	12	35:34	34
Иванград (Иванград)	34	11	11	12	35:34	33
Раднички (Крагујевац)	34	14	5	15	35:47	33
Победа (Прилеп)	34	13	7	14	28:40	33
Црвена звезда (Гњилане)	34	14	5	15	31:45	33
Влазними (Ђаковица)	34	14	4	16	43:44	32
Напредак (Крушевац)	**34**	**11**	**10**	**13**	**29:39**	**32**
Беласица (Струмица)	34	10	11	13	32:47	31
Трепча (К. Митровица)	34	10	10	14	36:44	30
Бокељ (Котор)	34	7	11	16	20:37	25

Друга српска лига "Центар"

Застава (Крагујевац)	34	22	6	6	59:21	50
Младост (Лучани)	34	19	11	4	70:25	49
Слога (Краљево)	34	15	9	10	45:37	39
Морава (Ћуприја)	34	12	13	9	49:45	37
14. октобар (Крушевац)	**34**	**14**	**7**	**13**	**63:54**	**35**
Копаоник (Брус)	**34**	**15**	**5**	**14**	**64:65**	**35**
Ремонт (Чачак)	34	11	12	11	47:39	34
Полимље (Пријепоље)	34	12	9	13	53:50	33
Полет (Љубић)	34	14	5	15	46:47	33
Таково (Горњи Милановац)	34	11	10	13	47:46	32
Златар (Нова Варош)	34	11	10	13	35:39	32
Прва Петолетка (Трстеник)	**34**	**10**	**12**	**12**	**33:42**	**32**
Азбест (Страгари)	34	12	7	15	63:64	31
Шумадија (Крагујевац)	34	11	9	14	40:49	31
Јагодина (Светозарево)	34	8	14	12	29:34	30
Слога (Баточина)	34	9	12	13	38:60	30
Металац (Горњи Милановац)	34	10	8	16	42:61	28
Златибор (Титово Ужице)	34	6	9	19	31:67	21

Регионална лига Краљево формирана је на следећи начин: испали из Моравско-Шумадијске зоне: "Трговачки" (Краљево), "Рудар" (Бајевац), "Жупа" (Александровац) и "Слога" (Ћићевац). Дошли из Шумадијско-Поморавске лиге: "Јухор" (Обреж), "Обилићево" (Крушевац) и "Темнић" (Варварин), из Западно-Моравске лиге: "Млади рудар" (Рудник), "Драгачево" (Гуча) и "Слобода" (Чачак), из Ибарске лиге: "Слога" (Сјеница), "Полет" (Ратина), "Гоч" (Врњачка Бања) и "Липа" (Нови Пазар). После квалификација: "Бане" (Рашка) и "Аутотранспорт" (Краљево) су постали чланови Регионалне лиге Краљево.

Прво коло квалификација
“Аутопревоз” (Чачак)-“Полет” (Трбушани) 5:0 и 0:2.
“Бане” (Рашка)-“Санџактранс” (Нови Пазар) 3:0 и 3:0.
“Борац” (Бивоље)-“Пепељевац” (Пепељевац) 3:0 и 1:1.
“Аутотранспорт” (Краљево)-“Металац” (Краљево) 1:1 и 1:1, 5:3).

Друго коло квалификација
“Бане” (Рашка)-“Аутопревоз” (Чачак) 4:2 и 2:3.
“Борац” (Бивоље)-“Аутотранспорт” (Краљево) 1:0 и 0:1, 3:4).

“Аутотранспорт” (Краљево) и “Бане” (Рашка) ушли у Регион.

Регионална лига Краљево

Трговачки (Краљево)		30	16	8	6	55:32	40
Млади рудар (Рудник)		30	16	4	10	54:29	36
Обилићево (Крушевац)		**30**	**14**	**7**	**9**	**47:39**	**35**
Гоч (Врњачка Бања)		30	11	11	8	56:39	33
Слога (Сјеница)	(-2)	30	15	4	11	51:36	32
Липа (Нови Пазар)		30	12	8	10	38:35	32
Бане (Рашка)	(-2)	30	14	5	11	47:39	31
Драгачево (Гуча)	(-2)	30	14	5	11	52:45	31
Полет (Ратина)		30	14	3	13	42:39	31
Темнић (Варварин)		**30**	**14**	**2**	**14**	**48:47**	**30**
Слобода (Чачак)		30	10	10	10	33:34	30
Аутотранспорт (Краљево)		30	11	8	11	40:43	30
Жупа (Александровац)(-2)		**30**	**12**	**6**	**12**	**39:45**	**28**
Рудар (Баљевац)	(-2)	30	9	7	14	42:51	23
Слога (Ћићевац)	**(-2)**	**30**	**5**	**9**	**16**	**28:53**	**17**
Јухор (Обреж)		**30**	**3**	**3**	**24**	**26:92**	**9**

Међуопштинска лига Крушевац

Борац (Бивоље)	30	16	9	5	75:37	41
Горњи Рибник (Г. Рибник)	30	19	2	9	77:46	40
ФУД (Брус)	30	16	5	9	64:49	37
Глободер (Глободер)	30	11	9	10	61:54	31
Пепељевац (Пепељевац)	30	11	9	10	65:64	31
Виноградар (Злегиње)	30	12	6	12	63:63	30
Полет (Милутовац)	30	11	8	11	62:63	30
Пољопривредник (Почеков.)	30	13	4	13	45:46	30
Читлук (Читлук)	30	10	9	11	58:53	29
Бошњане (Бошњане)	30	10	9	11	49:53	29
Морава (Медвеђа)	30	11	7	12	50:61	29
Јединство (Стопања)	30	10	8	12	53:53	28
Слога (Горњи Ступањ)	30	11	5	14	56:72	27
Млади радник (Бачина)	30	12	1	17	57:76	25
Младост (Тољевац)	30	8	7	15	55:81	23
Јастребац (В. Шиљеговац)	30	7	6	17	48:69	20

Пред ову сезону “Млади Баштован” (Горњи Рибник) променио име и у новој сезони наступа као “Горњи Рибник”.

Прва општинска лига Крушевац

Трговачки (Крушевац)	13	8	4	1	32:14	20
Јединство (Мало Головоде)	13	9	1	3	33:21	19
Паруновац (Паруновац)	13	7	4	2	24:13	18
Јакша (Крушевац)	13	7	3	3	26:22	17
Душан Ристић (Кукљин)	13	7	3	3	26:25	17
Купци (Велики Купци)	13	6	4	3	27:19	16
Мудраковац (Мудраковац)	13	7	2	4	24:15	16
Слога (Мајдево)	13	3	4	6	24:23	10
13. април (Велика Ломница)	13	3	4	6	25:28	10
Колонија (Крушевац)	13	5	0	8	24:35	10
Буковица (Буковица)	13	3	3	7	20:22	9
Дедина (Дедина)	13	1	6	6	15:24	8
Модрица (Модрица)	13	3	0	10	20:38	6
Наупаре (Наупаре)	13	1	4	8	14:33	6

Друга општинска лига Крушевац

Шумадија (Коњух)	11	9	1	1	27:13	19
Радник (Текије)	12	7	3	2	30:13	17
Жабаре (Жабаре)	11	7	1	3	39:21	15
Шанац (Шанац)	11	6	2	3	28:17	14
Младост (Макрешане)	12	6	2	4	26:21	14
Расина (Витановац)	12	6	1	5	22:18	13
Слога (Бован)	12	4	4	4	28:20	12
БСК (Бела Вода)	12	5	2	5	24:24	12
Вратаре (Вратаре)	10	4	3	3	25:13	11
Елан (Брајковац)	12	4	3	5	23:23	11
Крушевица (В. Крушевица)	12	2	4	6	13:20	8
Полет (Шавране)	11	0	2	9	9:34	2
Расинац (Велико Головоде)	12	1	0	11	13:64	2

Трећа општинска лига Крушевац “Јастребац”

Гаглово (Гаглово)	18	-	-	-	-	-
Младост (Капиција)	18	-	-	-	-	-
Каоник (Каоник)	18	-	-	-	-	-
Сушица (Сушица)	18	-	-	-	-	-
Мали Шиљеговац (М. Ш.)	18	-	-	-	-	-
Ђунис (Ђунис)	18	-	-	-	-	-
Полет (Кобиље)	18	-	-	-	-	-
Здравиње (Здравиње)	18	-	-	-	-	-
Поглед (.....)	18	-	-	-	-	-
Другари (Станци)	18	-	-	-	-	-

Трећа општинска лига Крушевац “Морава”

Мешево (Мешево)	18	-	-	-	-	-
Рубин (Себечевац)	18	-	-	-	-	-
Младост (Доњи Степош)	18	-	-	-	-	-
Лазаревац (Лазаревац)	18	-	-	-	-	-
Крвавица (Крвавица)	18	-	-	-	-	-
Кошеви (Кошеви)	18	-	-	-	-	-

Штитари (Штитари)	18	-	-	-	-	-
Јабланица (Јабланица)	18	-	-	-	-	-
Реал (Лукавац)	18	-	-	-	-	-
Мачковац (Мачковац)	18	-	-	-	-	-

Општинска лига Александровац-Брус

Младост (Гаревина)	22	-	-	-	-	-
Рубин (Доњи Ступањ)	22	-	-	-	-	-
Доњи Копаоник (Разбојна)	22	-	-	-	-	-
Ратајац (Ратаје)	22	-	-	-	-	-
Жупски бисери (Лаћислед)	22	-	-	-	-	-
Слога (Дашница)	22	-	-	-	-	-
Омладинац (Витково)	22	-	-	-	-	-
Вражогрнци (Вражогрнци)	22	-	-	-	-	-
Металац (Новаци)	22	-	-	-	-	-
Баштован (Суботица)	22	-	-	-	-	-
Млади горани (Дупци)	22	-	-	-	-	-
Трнавачка чука (Трнавци)	22	-	-	-	-	-

Општинска лига Трстеник

Група “А”

Благотин (Пољна)	26	-	-	-	-	-
Младост (Мала Дренова)	26	-	-	-	-	-
Кисељак (Велуће)	26	-	-	-	-	-
Доња Омашница (Д. О.)	26	-	-	-	-	-
Борјак (Округлица)	26	-	-	-	-	-
Слобода (Мијајловац)	26	-	-	-	-	-
Трстеник (Трстеник)	26	-	-	-	-	-
Борац (Божуревац)	26	-	-	-	-	-
Партизан (Богдање)	26	-	-	-	-	-
Полет (Стари Трстеник)	26	-	-	-	-	-
Омладинац (Оџаци)	26	-	-	-	-	-
Каменорезац (Дубље)	26	-	-	-	-	-
Омладинац (Угљарево)	26	-	-	-	-	-
15. октобар (Велика Дренова)	26	-	-	-	-	-

Група “Б”

Младост (Горња Омашница)	18	-	-	-	-	-
Слога (Лозна)	18	-	-	-	-	-
Виноградар (Риљац)	18	-	-	-	-	-
Моравац (Селиште)	18	-	-	-	-	-
Тоболац (Тоболац)	18	-	-	-	-	-
ЕД Трстеник (Трстеник)	18	-	-	-	-	-
Попински борци (Попина)	18	-	-	-	-	-
Рујишник (Рујишник)	18	-	-	-	-	-
Кречар (Брезовица)	18	-	-	-	-	-
Борац (Страгари)	18	-	-	-	-	-

Општинска лига Варварин-Ћићевац

Борац (Горњи Катун)	24	-	-	-	-	-
Трудбеник (Сталаћ)	24	-	-	-	-	-
Младост (Доњи Катун)	24	-	-	-	-	-
Рубин (Залоговац)	24	-	-	-	-	-
Чукарички (М. Крушевица)	24	-	-	-	-	-
Јединство (Горњи Крчин)	24	-	-	-	-	-
Мирко Томић (Парцане)	24	-	-	-	-	-
Победа (Лучина)	24	-	-	-	-	-
Ушће (Град Сталаћ)	24	-	-	-	-	-
Кисељак (Орашје)	24	-	-	-	-	-
Јован Курсула (Варварин)	24	-	-	-	-	-
Омладинац (Појате)	24	-	-	-	-	-
Градац (Плочник)	24	-	-	-	-	-

Сезона 1987/88. године

Друга лига "Исток"

Напредак (Крушевац)	**34**	**15**	**13**	**6**	**47:25**	**43**
ОФК Београд (Београд)	34	17	6	11	49:24	40
Пелистер (Битољ)	34	16	7	11	36:30	39
Раднички (Крагујевац)	34	17	4	13	51:38	38
Лирија (Призрен)	34	18	2	14	42:42	38
Нови Пазар (Нови Пазар)	34	15	8	11	44:42	37
Мачва (Шабац)	34	16	5	13	45:32	37
Слобода (Ужице)	34	14	9	11	41:30	37
Борац (Чачак)	34	14	9	11	44:36	37
Победа (Прилеп)	34	15	6	13	40:32	36
Тетекс (Тетово)	34	11	10	13	36:37	32
Раднички (Пирот)	34	12	4	16	47:52	30
Иванград (Иванград)	34	10	10	14	25:31	30
Металург (Скопље)	34	9	10	15	36:45	28
Црвена звезда (Гњилане)	34	9	10	15	25:41	28
ОФК Титоград (Титоград)	34	12	4	18	37:54	28
Влазними (Ђаковица)	34	10	7	17	23:48	27
Мајданпек (Мајданпек)	34	10	4	20	28:52	24

Председник "Напретка" Слободан Мијушковић. Тим води стручни штаб на чијем су челу Влада Милосављевић и Јовица Шкоро.

У "Напредак" су дошли: Милун Сакић из нишког "Радничког", Штављанин из краљевачке "Слоге", Момчиловић из "Црвене звезде", Мићновић из нишког "Железничара" и Вукадиновић из "Обилићева".

Пласман у Прву лигу изборили су: Милић Јовановић, Милан Наранџић, Мирослав Јокић, Небојша Рудић, Милун Сакић, Мићновић, Мирко Милутиновић, Ивица Момчиловић, Иван Радивојевић, Небојша Тодоровић, Витомир Штављанин, Саша Ђорић, Саша Вукојевић, Бранислав Којичић, Владимир Којић, Горан Јездимировић, Слободан Филиповић и Дејан Миловановић.



Бранислав Којичић (1967) из Крушевца. Дебитовао у "Напретку" са 16 година и играо до 2002. године. Био је врхунски фудбалер због чега је имао надимак "Џаја". Отишао у Војводину 1990. године, враћа се у "Напредак", потом наступа у Грчкој и Словенији где је проглашен за најбољег фудбалера Словеније и прешао у Олимпију. Поново се враћа у "Напредак" потом одлази у Ајдовшчину - Словенија одакле се 1999. године вратио у "Напредак" и завршио фудбалску каријеру 2002. године. У две последње сезоне постигао укупно 49 лигашка гола, 26 и 23 и био најбољи стрелац свих лига. Наступао је за младу репрезентацију Југославије. Спада у најужи круг најбољих играча свих времена "Напретка". Којичић је проглашен за најбољег фудбалера Друге лиге Исток у сезони 1987/88. у анкети "Спортске новости".

Милић Јовановић (1966) из Стопање, изванредни голман, истакао се у дресу "Напретка". Проглашен спортистом године у Крушевцу 1988. године. Потом 1990. године отишао у Црвену звезду са којом је освојио Куп шампиона, на финалној утакмици у Баriју седео на клупи.

Ивица Момчиловић (1967), играо је у Црвеној звезди, са којом је освојио Куп шампиона, на финалној утакмици у Баriју седео је на клупи. Данас је тренер кадета у Црвеној звезди.

Саша Вукојевић (1967), поникао у одличној генерацији а за први тим дебитовао 1985. године. Са "Напретком" изборио статус прволигаша. У лето 1991. године одлази у Швајцарску, а 1992. враћа се и игра за нишки "Јастребац". Потом наступао за "Локомотиву" из Софије, "Левски" из Ћустендила где је проглашен за почасног грађанина. Од 1996. наступао за нишки "Железничар".

Дејан Ћирић (1967) рођен у Александровцу, а фудбал почео да игра у ФК "Жупа". Као 15-то годишњак на ревији омладинаца 1982. године један је од тројице одабраних од стране "Напретка": Милан Наранџић, Саша Вукојевић и Дејан Ћирић. Герум му је дао шансу у првом тиму, али због извесних догађања вратио се у "Жупу" где је био стуб тима скоро две деценије и ушао у легенду.

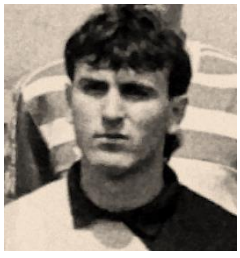

Јовановић



Момчиловић



Вукојевић



Ћирић

Владимир Којић (1965), дошао је из београдског "Обилића" и одмах постао најбољи голгетер екипе. Каријеру је наставио у Грчкој где се изванредно показао па је у знак признања због доприноса тамошњем фудбалу добио држављанство Грчке.

Милун Сакић (1962) рођен у Новацима (Александровац), поникао у "Жупи", али убрзо долази у "Напредак". Пошто се није рачунало на њега, враћа се у "Жупу", потом у "Трстеник", "Бор" а онда је променио 27 клубова. Прилику да заигра у "Напретку" ипак је добио. Био је стуб одбране, капитен тима који је приликом прекида игре одлазио у помоћ нападачима и давао пресудне голове. А тако је било у свим клубовима где је играо. "Небески скакач". У сезони 1991/92. изабран је у тим првенства Прве савезне лиге. Данас је тренер.

Милан Наранџић (1967) рођен у Александровцу. Поникао у "Напретку" где је са 17 година постао првотимац. Био је неко без кога се нису могле замислити четири репрезентације: омладинска, млада, олимпијска и медитеранска. Изванредни голман ипак није добио праву шансу и уместо да брани у најелитнијем друштву вратио се у "Жупу".



Којић



М. Сакић



Наранџић

Друга српска лига "Центар"

Слога (Краљево)	34	15	14	5	49:24	44
Шумадија (Крагујевац)	34	16	9	9	41:27	41
Први партизан (Т. Ужице)	34	16	8	10	57:40	40
Полимље (Пријепоље)	34	15	9	10	58:43	39
СФС Борац (Параћин)	34	16	4	14	47:48	36
Прва Петолетка (Трстеник)	**34**	**14**	**8**	**12**	**45:50**	**36**
14. октобар (Крушевац)	**34**	**11**	**13**	**10**	**39:38**	**35**
Слога (Ужичка Пожега)	34	13	8	13	44:39	34
Ремонт (Чачак)	34	12	10	12	42:40	34
Трговачки (Краљево)	34	12	10	12	34:40	34
Јагодина (Светозарево)	34	10	12	12	38:37	32
Златар (Нова Варош)	34	12	8	14	38:52	32
Морава (Ћуприја)	34	11	9	14	42:46	31
Слога (Баточина)	34	11	9	14	33:54	31
Таково (Горњи Милановац)	34	11	8	15	46:40	30
Копаоник (Брус)	**34**	**10**	**10**	**14**	**40:54**	**30**
Азбест (Страгари)	34	9	11	14	53:52	29
Полет (Љубић)	34	10	4	20	34:56	24

Квалификације за Другу српску лигу играли последњи из Друге српске лиге "Полет" (Љубић) и другопласирани Регионалне лиге Краљево: "Обилићево" (Крушевац).

"Полет" (Љубић)-"Обилићево" (Крушевац) 1:0 и 0:0

"Обилићево" (Крушевац) се пласирао у Другу српску лигу.

Регионална лига Краљево

Аутопревоз (Чачак)		30	20	4	6	70:25	44
Обилићево (Крушевац)		**30**	**19**	**6**	**5**	**63:25**	**44**
Борац (Биволје)		**30**	**17**	**9**	**4**	**63:26**	**43**
Гоч (Врњачка Бања)		30	16	5	9	58:34	37
Рашка (Нови Пазар)		30	14	4	12	43:29	32
Млади рудар (Рудник)		30	12	8	10	39:29	32
Аутотранспорт (Краљево)		30	13	4	13	44:37	30
Липа (Нови Пазар)		30	13	4	13	47:47	30
Темнић (Варварин)		**30**	**13**	**3**	**14**	**46:65**	**29**
Бане (Рашка)	(-5)	30	13	6	11	41:33	27
Слобода (Чачак)		30	10	7	13	38:38	27
Реал (Подунавци)		30	7	11	12	35:51	25
Драгачево (Гуча)		30	8	8	14	35:63	24
Слога (Сјеница)	(-2)	30	10	4	16	43:47	23
Полет (Ратина)		30	8	6	16	36:47	22
Металац (Г. Милановац)	(-2)	30	1	3	26	12:117	3

Међуопштинска лига Крушевац

Жупа (Александровац)	30	19	9	2	83:27	47
Слога (Ћићевац)	30	20	4	6	108:45	44
ФУД (Брус)	30	15	8	7	58:38	38
Благотин (Пољна)	30	15	5	10	73:70	35
Виноградар (Злегиње)	30	15	3	12	69:55	33
Пепељевац (Пепељевац)	30	13	6	11	61:38	32
Полет (Милутовац)	30	13	4	13	70:51	30
Борац (Горњи Катун)	30	12	4	14	58:78	28
Горњи Рибник (Г. Рибник)	30	12	3	15	58:70	27
Јединство (Мало Головоде)	30	11	5	14	43:62	27
Глободер (Глободер)	30	10	7	13	54:69	27
Јухор (Обреж)	30	10	7	13	48:64	27
Читлук (Читлук)	30	10	5	15	48:65	25
Пољопривредник (Почеков.)	30	11	2	17	41:54	24
Бошњане (Бошњане)	30	7	6	17	43:78	20
Младост (Гаревина)	30	6	4	20	34:79	16

Квалификације за Регионалну лигу Краљево

Полуфинале (19. и 26. јун 1988)

"Омладинац" (Ново Село)-"Слога" (Ћићевац) 1:0 и :

БИП (Чачак)-"Јединство" (Тутин) 3:0 и :

Финале (29. јун и 3. јул 1988)

БИП (Чачак)-"Слога" (Ћићевац) 3:0 и 0:3 (пенали "Слога").

Прва општинска лига Крушевац

Паруновац (Паруновац)	26	-	-	-	-	-
Буковица (Буковица)	26	-	-	-	-	-
Мудраковац (Мудраковац)	26	-	-	-	-	-
Трговачки (Крушевац)	26	-	-	-	-	-
Купци (Велики Купци)	26	-	-	-	-	-
Јакша (Крушевац)	26	-	-	-	-	-
Радник (Текије)	26	-	-	-	-	-
Модрица (Модрица)	26	-	-	-	-	-
Душан Ристић (Кукљин)	26	-	-	-	-	-
Јастребац (В. Шиљеговац)	26	-	-	-	-	-
Слога (Мајдево)	26	-	-	-	-	-
Дедина (Дедина)	26	-	-	-	-	-
Шумадија (Коњух)	26	-	-	-	-	-
13. април (Велика Ломница)	26	-	-	-	-	-

Друга општинска лига Крушевац “Морава”

Крушевица (Вала Крушевица)	18	-	-	-	-	-
БСК (Бела Вода)	18	-	-	-	-	-
Вратаре (Вратаре)	18	-	-	-	-	-
Шанац (Шанац)	18	-	-	-	-	-
Срње (Срње)	18	-	-	-	-	-
Мачковац (Мачковац)	18	-	-	-	-	-
Крвавица (Крвавица)	18	-	-	-	-	-
Лазаревац (Лазаревац)	18	-	-	-	-	-
Кошеви (Кошеви)	18	-	-	-	-	-
Љубава (Љубава)	18	-	-	-	-	-

Друга општинска лига Крушевац “Расина”

Мешево (Мешево)	22	-	-	-	-	-
Гари (Гари)	22	-	-	-	-	-
Наупаре (Наупаре)	22	-	-	-	-	-
Младост (Макрешане)	22	-	-	-	-	-
Рубин (Себечевац)	22	-	-	-	-	-
Полет (Шавране)	22	-	-	-	-	-
Реал (Лукавац)	22	-	-	-	-	-
Јабланица (Јабланица)	22	-	-	-	-	-
Штитари (Штитари)	22	-	-	-	-	-
Колонија (Крушевац)	22	-	-	-	-	-
Расина (Витановац)	22	-	-	-	-	-
Жабаре (Жабаре)	22	-	-	-	-	-

Друга општинска лига Крушевац “Јастребац”

Другари (Станци)	18	-	-	-	-	-
Слога (Бован)	18	-	-	-	-	-
Гаглово (Гаглово)	18	-	-	-	-	-
Младост (Капиџија)	18	-	-	-	-	-
Мали Шиљеговац (М. Ш.)	18	-	-	-	-	-
Кобиље (Кобиље)	18	-	-	-	-	-
Здравиње (Здравиње)	18	-	-	-	-	-

Беласица (Беласица)	18	-	-	-	-	-
Ђунис (Ђунис)	18	-	-	-	-	-
Каоник (Каоник)	18	-	-	-	-	-

Општинска лига Александровац-Брус

Рубин (Доњи Ступањ)	20	13	3	4	66:40	29
Слога (Дашница)	20	13	3	4	54:29	29
Ратајац (Ратаје)	20	12	4	4	69:39	28
Вражогрнци (Вражогрнци)	20	12	2	6	49:32	26
Доњи Копаоник (Разбојна)	20	10	3	7	42:43	23
Слога (Горњи Ступањ)	20	8	3	9	57:51	19
Жупски бисери (Лаћислед)	20	7	6	7	47:34	18
Трнавачка чука (Трнавци)	20	7	3	10	40:50	17
Омладинац (Витково)	20	3	4	13	23:62	10
Металац (Новаци)	20	3	4	13	23:69	10
Расина (Плеш)	20	3	2	15	39:76	9

Општинска лига Трстеник

Прва група

Морава (Медвеђа)	26	20	3	3	85:33	43
Слобода (Мијајловац)	26	18	2	6	74:39	38
Омладинац (Угљарево)	26	14	6	6	78:33	33
Партизан (Богдање)	26	13	6	7	69:39	32
15. октобар (Велика Дренова)	26	12	8	6	61:37	32
Младост (Мала Дренова)	26	11	9	6	58:31	31
Рујишник (Рујишник)	26	13	5	8	63:37	31
Борац (Божуревац)	26	12	6	8	57:43	30
Слога (Лозна)	26	10	5	11	55:61	25
Виноградар (Риљац)	26	8	6	12	41:60	22
Омладинац (Мала Сугубина)	26	9	1	16	38:70	19
Топољак (Грабовац)	26	5	4	18	34:94	14
Моравац (Селиште)	26	2	4	20	32:99	8
Борац (Страгари)	26	1	3	23	24:104	5

Друга група

Омладинац (Оџаци)	26	-	-	-	-	-
Кречар (Брезовица)	26	-	-	-	-	-
Попински борци (Попина)	26	-	-	-	-	-
Каменорезац (Дубље)	26	-	-	-	-	-
Трстеник (Трстеник)	26	-	-	-	-	-
ЕД Трстеник (Трстеник)	26	-	-	-	-	-
Омладинац (Оџаци)	26	-	-	-	-	-
Младост (Горња Омашница)	26	-	-	-	-	-
Доња Омашница (Д. О.)	26	-	-	-	-	-
Тоболац (Тоболац)	26	-	-	-	-	-
Кисељак (Велуће)	26	-	-	-	-	-
Борјак (Округлица)	26	-	-	-	-	-
Полет (Стари Трстеник)	26	-	-	-	-	-
Јединство (Стопања)	26	-	-	-	-	-

Општинска лига Варварин-Ћићевац

Млади радник (Бачина)	13	11	2	0	49:11	24
Трудбеник (Сталаћ)	12	10	0	2	52:19	20
Омладинац (Појате)	13	10	2	1	45:12	20
Ушће (Град Сталаћ)	13	10	0	3	47:19	20
Младост (Доњи Катун)	13	8	1	4	42:19	17
Чукарички (М. Крушевица)	12	6	1	5	30:34	13
Победа (Лучина)	13	6	1	6	28:29	12
Рубин (Залоговац)	12	4	1	7	19:33	9
Јединство (Горњи Крчин)	13	4	0	9	**10**:39	8
Јован Курсула (Варварин)	13	3	1	9	20:32	7
Маскаре (Маскаре)	12	4	4	6	21:28	5
14. октобар (Избеница)	12	2	1	9	18:37	5
Градац (Плочник)	12	3	0	9	13:46	4
Кисељак (Орашје)	13	1	1	11	27:62	3

Сезона 1988/89. године

Прва лига

Војводина (Нови Сад)	34	18	6(5)	10	50:38	41
Црвена звезда (Београд)	34	18	7(2)	9	55:30	38
Хајдук (Сплит)	34	15	10(6)	9	50:29	36
Рад (Београд)	34	13	11(9)	10	46:38	35
Динамо (Загреб)	34	16	9(2)	9	42:29	34
Партизан (Београд)	34	15	7(3)	12	52:37	33
Раднички (Ниш)	34	14	7(3)	13	42:35	31
Осијек (Осијек)	34	13	7(5)	14	49:50	31
Вардар (Скопље)	34	13	7(3)	14	46:51	29
Ријека (Ријека)	34	14	7(0)	13	35:34	28
Вележ (Мостар)	34	13	4(2)	17	42:43	28
Слобода (Тузла)	34	11	12(6)	11	35:42	28
Сарајево (Сарајево)	34	11	10(6)	13	35:42	28
Будућност (Титоград)	34	12	7(4)	15	32:43	28
Спартак (Суботица)	34	11	7(4)	16	30:39	26
Железничар (Сарајево)	34	12	4(1)	18	34:49	25
Напредак (Крушевац)	**34**	**11**	**5(1)**	**18**	**42:59**	**23**
Челик (Зеница)	34	9	7(5)	18	31:60	17

За “Напредак” наступали: Милић Јовановић (1966) 33, Васил Гунев (1965) 31/10, Горан Јездимировић (1967) 31/4, Бранислав Којчић (1967) 30/3, Иван Радивојевић (1969) 30/3, Мирослав Јокић (1961) 28, Мирко Милутиновић (1965) 28, Владимир Јоксић (1965) 28, Милун Сакић (1962) 24/4, Ивица Момчиловић (1967) 23/5, Славољуб Јанковић (1969) 23/1, Небојша Тодоровић (1966) 20/3, Владимир Којић (1965) 18/4, Слободан Филиповић (1967) 17/1, Небојша Рудић (1961) 15/1, Миладин Пештерац (1960) 14, Ђорђе Марјановић (1964) 13, Саша Вукојевић (1967) 10/1, Славиша Чула (1968) 9, Зоран Лилић (1959) 8, Витомир Штављанин (1964) 5 и Миодраг Милетић (1961) 1.

Шеф стручног штаба Владимир Милосављевић.

На крају сезоне “Напредак” су напустили: Јанковић, Марјановић, Јокић, Момчиловић, Радивојевић и Гунев.

Дошли су: Негомир Костић, Владимир Токовић, Предраг Јовановић, Славољуб Крњинац и прикључени омладинци: Зоран Старинац, Зоран Ристић, Ненад Сакић, Александар Антић и Мирко Пајовић.


Јокић


Миљковић


Токовић


Јанковић

Васил Гунев (1965) рођен у Кавадарцима. Почео да игра фудбал у “Тиквешу”, потом у прилепској “Победи”, одакле долази у Крушевац. У “Напретку” је оставио изванредан утисак да га навијачи данас сврставају у једног од најбољих играча и кажу, да је он последњи велики центарфор које је имао “Напредак”. Отишао у Партизан потом Вардар и поново дошао у Крушевац.

Мирко Милутиновић (1965) из Крушевца. Фудбалску каријеру почео у “Напретку” где је прошао све селекције. Био је капитен и један од најбољих фудбалера “Напретка”.

Иван Радивојевић (1969), поникао у “Напретку” где је био голгетер екипе, али и штопер. Изванредни фудбалер који је упамћен са Маракане 1992. када је у куп утакмици против Црвене звезде постигао евро гол. Играо за Партизан, Олимпију и кулски Хајдук.

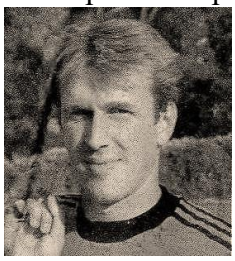
Гунев


Милутиновић


Радивојевић

Реорганизацијом први пут су формиране четири Међурепубличке регионалне лиге: Север, Запад, Исток и Југ. Клубови са нашег подручја такмичили се у групи Исток.

Расински округ нема представнике у Другој и Међурепубличкој регионалној лиги нити у Првој српској лиги.

Друга српска лига "Центар"

Полимље (Пријепоље)	34	23	7	4	80:29	51
Застава (Крагујевац)	34	23	4	6	68:24	48
Обилићево (Крушевац)	**34**	**17**	**10**	**6**	**57:32**	**40**
Јагодина (Светозарево)	34	19	6	9	55:33	39
14. октобар (Крушевац)	**34**	**14**	**10**	**10**	**46:39**	**35**
Златибор (Титово Ужице)	34	13	8	13	41:35	34
Копаоник (Брус)	**34**	**14**	**7**	**13**	**47:46**	**31**
Ремонт (Чачак)	34	12	8	14	40:38	28
Прва Петолетка (Трстеник)	**34**	**14**	**4**	**16**	**40:46**	**28**
Слога (Ужичка Пожега)	34	12	7	15	42:41	28
Трговачки (Краљево)	34	11	12	11	38:40	28
СФС Борац (Параћин)	34	12	6	16	40:42	27
Морава (Ћуприја)	34	10	10	14	30:48	27
Југопревоз (Чачак)	34	11	8	15	33:43	24
Златар (Нова Варош)	34	11	6	17	34:48	24
Таково (Горњи Милановац)	34	10	7	17	29:56	21
Азбест (Страгари)	34	7	5	22	40:84	17
Слога (Баточина)	34	7	5	22	33:63	15

Регионална лига Краљево

Жупа (Александровац)	**30**	**18**	**7/3**	**5**	**59:23**	**39**
Бане (Рашка)	30	16	8/6	6	48:27	38
ФРА (Чачак)	30	14	7/6	9	47:41	34
Гоч (Врњачка Бања)	30	14	10/5	6	61:36	33
Липа (Нови Пазар)	30	12	7/5	11	46:40	29
Рашка (Нови Пазар)	30	11	10/8	8	34:35	27
Борац (Биволье)	**30**	**12**	**6/2**	**12**	**56:46**	**26**
Слобода (Чачак)	30	12	4/2	14	43:40	26
Радник (Ушће)	30	11	7/2	12	41:49	24
Реал (Подунавци)	30	10	6/4	14	38:48	24
Драгачево (Гуча)	30	11	6/2	13	48:58	24
Темнић (Варварин) (-3)	**30**	**12**	**3/2**	**15**	**44:43**	**23**
Магнохром (Краљево) (-3)	30	11	4/1	15	50:54	23
Млади рудар (Рудник) (-1)	30	10	6/3	14	34:48	22
Полет (Љубић)	30	9	7/5	14	32:52	20
Слога (Ћићевац) (-1)	**30**	**6**	**3/1**	**21**	**34:73**	**12**

"Магнохром" и "Аутотранспорт" из Краљева извршили фузију и од следеће сезоне наступаће као АТП "Магнохром".

Међуопштинска лига Крушевац

Полет (Милутовац)	30	18	4	8	76:40	40
Горњи Рибник (Г. Рибник)	30	17	6	7	63:36	40
ФУД (Брус)	30	16	3	11	64:43	35
Јединство (Мало Головоде)	30	15	5	10	60:44	35
Читлук (Читлук)	30	13	9	8	58:43	35
Виноградар (Злегиње)	30	14	2	14	87:63	30
Пепељевац (Пепељевац)	30	14	6	10	70:62	34
Рубин (Доњи Ступањ)	30	13	5	12	64:56	31
Глободер (Глободер)	30	13	4	13	60:62	30

Јухор (Обреж)	30	12	8	10	70:67	32
Благотин (Пољна)	30	13	6	11	61:59	32
Младост (Доњи Катун)	30	12	7	11	71:74	31
Омладинац (Оџаци)	30	9	6	15	42:62	24
Борац (Горњи Катун)	30	11	1	18	42:79	23
Пољопривредник (Почеков.)	30	7	3	20	35:84	17
Паруновац (Паруновац)	30	4	3	23	41:92	11

Квалификације за Регионалну лигу Краљево

Полуфинале (11. и 18. јун 1989)

"Металац" (Краљево)-"Слога" (Сјеница) 4:0 и 1:4.

"Рибник" (Г. Рибник)-"Јединство" (Коњевићи) 2:1 и 0:1, п.

Финале (25. јун и 2. јул 1989)

"Рибник" (Г. Рибник)-"Металац" (Краљево) 1:2 и 1:4.

"Металац" (Краљево) иде у виши ранг.

Прва општинска лига Крушевац

Купци (Велики Купци)	12	9	1(1)	2	33:14	19
Радник (Текије)	11	8	1(1)	2	31:16	17
Душан Ристић (Кукљин)	11	7	2(1)	2	35:18	15
Трговачки (Крушевац)	11	7	0	4	26:15	14
Јакша (Крушевац)	12	6	1	5	36:18	12
Буковица (Буковица) (-3)	11	7	2(1)	2	29:21	12
Мешево (Мешево)	10	4	2(1)	4	16:26	9
Јастребац (В. Шиљеговац)	11	4	1	6	24:26	8
Крушевица (В. Крушевица)	11	4	2	5	22:24	8
Дедина (Дедина)	12	3	1(1)	8	18:29	7
Слога (Мајдево)	12	2	2(1)	8	19:35	5
Другари (Станци)	11	1	2(2)	8	19:47	4
Мудраковац (Мудраковац)	11	1	3(1)	7	12:34	3
Модрица (Модрица)	-	-	-	-	-	-

Друга општинска лига Крушевац "Морава"

Шанац (Шанац)	18	-	-	-	-	-
Шумадија (Коњух)	18	-	-	-	-	-
БСК (Бела Вода)	18	-	-	-	-	-
Вратаре (Вратаре)	18	-	-	-	-	-
Срње (Срње)	18	-	-	-	-	-
Крвавица (Крвавица)	18	-	-	-	-	-
Лазаревац (Лазаревац)	18	-	-	-	-	-
Кошеви (Кошеви)	18	-	-	-	-	-
Љубава (Љубава)	18	-	-	-	-	-
Мачковац (Мачковац)	18	-	-	-	-	-

Друга општинска лига Крушевац "Расина"

Наупаре (Наупаре)	20	-	-	-	-	-
Гари (Гари)	20	-	-	-	-	-
Младост (Макрешане)	20	-	-	-	-	-
Рубин (Себечевац)	20	-	-	-	-	-

Полет (Шавране)	20	-	-	-	-	-
Реал (Лукавац)	20	-	-	-	-	-
Јабланица (Јабланица)	20	-	-	-	-	-
Штитари (Штитари)	20	-	-	-	-	-
Колонија (Крушевац)	20	-	-	-	-	-
Расина (Витановац)	20	-	-	-	-	-
Жабаре (Жабаре)	20	-	-	-	-	-

Друга општинска лига Крушевац "Јастребац"

13. април (Велика Ломница)	18	-	-	-	-	-
Слога (Бован)	18	-	-	-	-	-
Гаглово (Гаглово)	18	-	-	-	-	-
Младост (Капиџија)	18	-	-	-	-	-
Мали Шиљеговац (М. Ш.)	18	-	-	-	-	-
Кобиље (Кобиље)	18	-	-	-	-	-
Здравиње (Здравиње)	18	-	-	-	-	-
Беласица (Беласица)	18	-	-	-	-	-
Ђунис (Ђунис)	18	-	-	-	-	-
Каоник (Каоник)	18	-	-	-	-	-

Општинска лига Александровац-Брус

Слога (Горњи Ступањ)	11	11	0	0	47:8	22
Ратајац (Ратаје)	11	8	0	3	43:23	16
Вражогрнци (Вражогрнци)	11	7	0	4	44:14	14
Трнавачка чука (Трнавци)	11	6	0	5	35:32	12
Жупски бисери (Лаћислед)	11	5	1	5	26:25	11
Мрамор (Златари)	11	5	1	5	30:32	11
Омладинац (Витково)	11	5	1	5	26:26	11
Расина (Плеш)	11	4	1	6	19:25	9
Доњи Копаоник (Разбојна)	11	4	1	6	22:35	9
Младост (Гаревина)	11	4	0	7	32:37	8
Слога (Дашница)	11	2	2	7	20:32	6
Металац (Новаци)	11	1	1	9	11:64	3

Општинска лига Трстеник

Група "Север"

Морава (Медвеђа)	25	21	3(3)	1	80:24	45
Младост (Мала Дренова)	25	20	1(1)	4	86:32	41
Омладинац (Угљарево)	25	18	4	3	88:32	36
Топољак (Грабовац)	25	14	3(1)	8	73:37	29
Слога (Лозна)	25	13	1	11	80:44	26
15. октобар (Велика Дренова)	25	12	3(2)	10	79:51	26
Слобода (Мијајиловац)	25	12	5(2)	8	81:65	26
Рујишник (Рујишник)	25	9	4(3)	12	63:55	21
Партизан (Богдање)	25	8	2(2)	15	54:67	18
Борац (Божуревац) (-1)	25	7	7(3)	11	40:62	16
Борац (Страгари)	25	6	2(2)	17	42:105	14
Омладинац (Мала Сугубина)	25	5	3(2)	17	37:82	12
Виноградар (Риљац)	25	4	4(2)	17	40:106	10
Моравац (Селиште)	13	0	0	13	12:79	0

Група “Југ”

Јединство (Стопања)	16	12	1	3	61:25	24
Каменорезац (Дубље)	16	9	3(1)	4	30:25	19
МЗ Трстеник (Трстеник)	16	9	0	7	32:37	18
Доња Омашница (Д. О.)	16	8	3(2)	5	49:38	18
Борјак (Округлица) (-1)	16	7	2(2)	7	34:42	15
Тоболац (Тоболац)	16	6	3(2)	7	42:45	14
Попински борци (Попина)	16	5	1(1)	10	30:47	11
Кисељак (Велуће)	16	4	4(1)	8	33:39	9
Полет (Стари Трстеник)	16	3	1	12	28:50	6
Кречар (Брезовица)	одустали од такмичења					
Младост (Горња Омашница)	одустали од такмичења					
ЕД Трстеник (Трстеник)	одустали од такмичења					

Бараж за улазак у МФЛ Крушевац

“Младост” (Мала Дренова)-“Јединство” (Стопања) 2:1
“Каменорезац” (Дубље)-“Морава” (Медвеђа) 1:1
“Јединство” (Стопања)-“Младост” (Мала Дренова) 0:1
“Морава” (Медвеђа)-“Каменорезац” (Дубље) 3:2

Финале

“Морава” (Медвеђа)-“Младост” (Мала Дренова) 2:0
“Младост” (Мала Дренова)-“Морава” (Медвеђа) 0:1

Општинска лига Варварин-Ћићевац

Млади радник (Бачина)	24	-	-	-	-	-
14. октобар (Избеница)	24	-	-	-	-	-
Ушће (Град Сталаћ)	24	-	-	-	-	-
Кисељак (Орашје)	24	-	-	-	-	-
Победа (Лучина)	24	-	-	-	-	-
Маскаре (Маскаре)	24	-	-	-	-	-
Градац (Плочник)	24	-	-	-	-	-
Бошњане (Бошњане)	24	-	-	-	-	-
Рубин (Залоговац)	24	-	-	-	-	-
Јован Курсула (Варварин)	24	-	-	-	-	-
Јединство (Горњи Крчин)	24	-	-	-	-	-
Омладинац (Појате)	24	-	-	-	-	-
Чукарички (М. Крушевица)	24	-	-	-	-	-

Сезона 1989/90. године

Друга лига

Земун (Земун)	38	23	6(5)	9	59:35	51
Пролетер (Зрењанин)	38	23	6(4)	9	55:30	50
Сутјеска (Никшић)	38	21	5(1)	13	70:34	43
Приштина (Приштина)	38	21	4(1)	13	61:39	43
Шибеник (Шибеник)	38	19	5(3)	14	56:55	41
Слобода (Ужице)	38	19	5(1)	14	44:35	39
ОФК Кикинда (Кикинда)	38	16	6(6)	16	47:51	38
Динамо (Врање)	38	17	9(3)	12	51:36	37
Пелистер (Битољ)	38	16	5(4)	17	54:50	36

ГОШК Југ (Дубровник)	38	15	9(6)	14	39:39	36
Леотар (Требиње)	38	16	6(3)	16	47:46	35
Мачва (Шабац)	38	15	7(4)	16	49:44	34
Искра (Бугојно)	38	17	4(0)	17	45:57	34
Напредак (Крушевац)	**38**	**15**	**5(4)**	**18**	**41:54**	**34**
ОФК Београд (Београд)	38	15	7(3)	16	58:49	33
Борац (Чачак)	38	13	13(7)	12	34:35	33
Рудар (Љубија)	38	16	2(0)	20	57:56	32
Лирија (Призрен)	38	11	3(1)	24	30:55	23
Челик (Зеница)	38	9	6(0)	23	31:65	18
Младост (Лучани)	38	4	5(3)	29	22:84	5

Милутин Тасић је председник "Напретка", а Јосип Мића Дувањић нови тренер тима. Током сезоне клуб су преузели Милан Илић, Душан Јокић, Радован Петронијевић и Душан Пешић.



Стоје: Јокић, Јовановић, М. Сакић, Којичић, Милутиновић, Гунев.
Чуче: Јездимировић, Радивојевић, Јоксић, Момчиловић, Јанковић.

Друга српска лига "Центар"

Застава (Крагујевац)	34	24	5	5	66:20	50
Златибор (Ужице)	34	21	7	6	67:41	47
СФС Борац (Параћин)	34	16	7	11	53:47	36
Јагодина (Јагодина)	34	13	9	12	45:35	34
Југопревоз (Чачак)	33	14	7	12	40:36	34
Морава (Ћуприја)	34	14	4	16	49:45	31
14. октобар (Крушевац)	**34**	**13**	**9**	**12**	**44:41**	**31**
Обилићево (Крушевац)	**34**	**14**	**5**	**15**	**45:46**	**29**
Напредак (Кушиљево)	34	10	12	12	36:42	28
Жупа (Александровац)	**34**	**14**	**10**	**10**	**52:39**	**27**
Таково (Горњи Милановац)	34	12	10	12	40:43	27

Слога (Ужичка Пожега)		33	12	6	15	38:44	27
Трговачки (Краљево)		34	12	5	17	37:50	27
Копаоник (Брус)		**33**	**12**	**9**	**12**	**43:50**	**27**
Златар (Нова Варош)		34	12	7	15	32:48	26
Ремонт (Чачак)		34	8	8	18	34:49	22
Севојно (Севојно)		34	9	13	12	33:38	21
Прва Петолетка (Трстеник)		**34**	**4**	**9**	**21**	**28:65**	**12**

Регионална лига Краљево

Гоч (Врњачка Бања)		30	20	8(6)	2	67:22	47
ФРА (Чачак)		30	18	7(6)	5	55:25	42
Липа (Нови Пазар)		30	15	6(2)	8	55:31	32
БИП (Чачак)		30	14	7(4)	9	64:41	32
Слобода (Чачак)	(-1)	30	15	3(1)	12	50:35	30
Темнић (Варварин)		**30**	**13**	**15(3)**	**12**	**51:48**	**29**
Борац (Биволје)		**30**	**14**	**2(1)**	**14**	**47:48**	**29**
Бане (Рашка)		30	13	5(3)	11	47:52	29
Рудар (Бајевац)		30	13	5(1)	12	52:32	27
Металац (Краљево)		30	13	3(1)	14	40:61	27
Рашка (Нови Пазар)		30	12	3(0)	15	47:42	24
Полет (Милутовац)		**30**	**11**	**4(2)**	**15**	**38:61**	**24**
Радник (Ушће)		30	7	4(4)	19	30:48	18
Реал (Подунавци)		30	7	7(2)	16	46:71	16
Драгачево (Гуча)		30	8	6(0)	16	34:60	16
АТП Магнохром (Кра.)	(-2)	30	7	5(4)	18	30:66	16

Међуопштинска лига Крушевац

Слога (Ћићевац)		30	21	3(1)	6	71:35	43
Купци (Велики Купци)		30	18	3(2)	9	67:42	38
Горњи Рибник (Г. Рибник)		30	17	3(2)	9	75:45	36
Благотин (Пољна)		30	16	1(1)	13	70:61	33
Пепељевац (Пепељевац)		30	13	5(4)	12	71:52	30
Виноградар (Злегиње)		30	13	4(2)	13	75:49	28
Читлук (Читлук)		30	12	4(3)	14	59:57	27
Јединство (Мало Головоде)		30	13	3(1)	14	61:60	27
Млади радник (Бачина)		30	13	2(1)	15	57:81	27
Слога (Горњи Ступањ)		30	13	2	15	54:67	26
Морава (Медвеђа)		30	13	1	16	41:67	26
Јухор (Обреж)	(-2)	30	13	1(1)	16	54:66	25
Глободер (Глободер)		30	12	2(1)	16	54:66	25
Рубин (Доњи Ступањ)		30	12	1	17	52:82	24
Младост (Доњи Катун)		30	11	3(1)	16	63:88	23
ФУД (Брус)		30	11	2	17	44:61	22

Квалификације за Регионалну лигу

Полуфинале (27. мај и 3. јун 1990)

"Јединство" (Тутин)-"Полет" (Ратина) 3:0 и 1:4 (2:4) пенали.

"Купци" (Купци)-"Младост" (Прељина) 2:1 и 1:1.

Финале (10. и 17. јун 1990)

"Полет" (Ратина)-"Купци" (Купци) 2:1 и 1:3.

Прва општинска лига Крушевац

Јастребац (В. Шиљеговац)	26	21	4(1)	1	81:28	43
Дедина (Дедина)	26	19	4(1)	3	62:28	39
13. април (Велика Ломница)	26	14	4(4)	8	74:47	32
Буковица (Буковица)	26	10	6(4)	10	47:40	24
Наупаре (Наупаре)	26	10	4(2)	12	68:63	22
Слога (Мајдево)	26	10	5(1)	11	46:49	21
Јакша (Крушевац)	26	9	7(3)	10	49:54	21
Паруновац (Паруновац)	26	9	7(3)	10	44:54	21
Радник (Текије)	26	10	2(1)	14	38:56	21
Шанац (Шанац)	26	9	4(2)	13	50:60	20
Крушевица (В. Крушевица)	26	8	5(4)	13	40:51	20
Трговачки (Крушевац)	26	8	5(3)	13	37:48	19
Душан Ристић (Кукљин)	26	8	5(3)	13	42:62	19
Мешево (Мешево)	26	3	5(2)	18	39:73	8

Друга општинска лига Крушевац “Јастребац”

Полет (Кобиље)	22	16	2(2)	2	57:18	34
Расина (Витановац)	22	15	2(1)	3	56:23	31
Расинац (Велико Головоде)	22	11	4(4)	5	60:29	26
Горњи Степош (Г. Степош)	22	13	1	6	56:27	26
Штитаре (Штитаре)	22	9	1(1)	10	40:42	19
Полет (Шавране)	22	7	3(2)	10	28:41	16
Слога (Бован)	22	7	6(1)	7	34:36	15
Здравиње (Здравиње)	22	6	5	9	33:44	12
Рубин (Себечевац)	22	6	2	12	31:47	12
Три пушке (Мали Купци)	22	2	4(3)	14	23:69	7
Мали Шиљеговац (М. Ш.)	22	1	4(3)	15	18:56	5
Другари (Станци)	искључени из такмичења.					

Друга општинска лига Крушевац “Морава”

Гаглово (Гаглово)	18	11	2(2)	1	49:19	24
Мудраковац (Мудраковац)	18	10	0	4	49:19	20
Жабаре (Жабаре)	18	9	0	5	44:40	18
Младост (Макрешане)	18	7	2	5	32:20	14
Крвавица (Крвавица)	18	5	0	9	24:43	12
Шумадија (Коњух)	18	5	2(1)	7	29:21	11
Колонија (Крушевац)	18	3	2(1)	9	23:42	9
Младост (Капиџија)	18	1	0	13	13:63	2
Кошеви (Кошеви)	искључени из такмичења.					
Лазаревац (Лазаревац)	искључени из такмичења.					
Модрица (Модрица)	искључени из такмичења.					
Елан (Брајковац)	искључени из такмичења.					

Општинска лига Александровац-Брус

Трнавачка чука (Трнавци)	-	-	-	-	-	-
Ратајац (Ратаје)	-	-	-	-	-	-
Вражогрнци (Вражогрнци)	-	-	-	-	-	-
Жупски бисери (Лаћислед)	-	-	-	-	-	-
Мрамор (Златари)	-	-	-	-	-	-

Омладинац (Витково)	-	-	-	-	-	-
Расина (Плеш)	-	-	-	-	-	-
Доњи Копаоник (Разбојна)	-	-	-	-	-	-
Слога (Дашница)	-	-	-	-	-	-
Металац (Новаци)	-	-	-	-	-	-
Млади горани (Дупци)	-	-	-	-	-	-
Младост (Гаревина)	-	-	-	-	-	-

Општинска лига Трстеник

Група “А”

Јединство (Стопања)	12	10	2(2)	0	58:14	22
Доња Омашница (Д. О.)	13	9	2(2)	2	36:23	20
Каменорезац (Дубље)	13	6	4(3)	3	33:19	15
Омладинац (Оџаци)	13	7	1(1)	5	33:31	14
Младост (Мала Дренова)	13	6	1(0)	6	34:38	12
Пољопривредник (Почеков.)	13	6	1(0)	6	40:32	12
Омладинац (Угљарево)	13	5	2(1)	6	30:21	11
МЗ Трстеник (Трстеник)	13	3	6(4)	4	23:23	10
Слога (Лозна)	13	3	7(3)	3	19:17	9
Слобода (Мијајиловац)	13	4	2(1)	7	26:45	8
Топољак (Грабовац)	13	4	2(0)	7	22:28	8
Борјак (Округлица)	12	3	3(1)	6	22:37	7
15. октобар (В. Дренова)(-3)	12	4	2(1)	6	22:31	6

Рујишник (Рујишник) одустао.

Група “Б”

Попински борци (Попина)	16	13	2	1	63:21	26
Кисељак (Велуће)	16	10	2(1)	4	52:31	21
Виноградар (Риљац)	16	8	1(1)	7	36:34	17
Тоболац (Тоболац)	16	7	1(1)	8	39:43	15
Полет (Стари Трстеник)	16	5	4(4)	7	28:33	14
Борац (Божуревац) (-1)	16	6	3(2)	7	44:47	13
Омладинац (Мала Сугубина)	16	4	6(3)	6	22:27	11
Моравац (Селиште)	16	4	1	11	27:64	8
Борац (Страгари)	16	3	4	8	41:55	6
Партизан (Богдање)	искључен из такмичења					

Општинска лига Варварин-Ћићевац

Трудбеник (Сталаћ)	11	8	1(1)	2	29:10	17
Рубин (Залоговац)	11	8	1	2	23:10	16
Градац (Плочник)	11	7	2(1)	2	23:11	16
Ушће (Град Сталаћ)	11	7	3	1	38:17	14
Јован Курсула (Варварин)	11	5	3(3)	3	26:18	13
Јединство (Горњи Крчин)	11	6	1(1)	4	19:14	13
Младост (Тољевац)	11	6	2	3	32:14	12
Бошњане (Бошњане)	11	3	4	4	26:34	9
Победа (Лучина)	11	1	3(1)	7	9:28	3
Омладинац (Појате)	11	1	2(1)	8	5:29	3
14. октобар (Избеница)	11	1	3	7	16:33	2
Кисељак (Орашје)	11	0	1(0)	10	10:42	1

Сезона 1990/91. године

Друга лига

Вардар (Скопље)	36	19	7(4)	10	58:38	42
Загреб (Загреб)	36	20	5(2)	11	58:28	42
ОФК Београд (Београд)	36	16	9(6)	11	50:33	38
Сутјеска (Никшић)	36	17	7(4)	14	43:29	38
ОФК Кикинда (Кикинда)	36	17	6(3)	13	42:38	37
Пелистер (Битољ)	36	17	4(1)	15	54:45	35
Напредак (Крушевац)	**36**	**15**	**9(4)**	**12**	**50:39**	**34**
Цибалија (Винковиц)	36	16	5(1)	15	50:53	33
Приштина (Приштина)	36	16	3(1)	17	48:44	33
Раднички (Београд)	36	15	4(3)	17	48:48	33
Могрен (Будва)	36	16	6(1)	14	37:42	33
Шибеник (Шибеник)	36	14	6(4)	16	44:45	32
Бор (Бор)	36	14	7(4)	15	32:38	32
Мачва (Шабац)	36	13	10(6)	13	27:40	32
Слобода (Ужице)	36	13	8(5)	15	38:36	31
ГОШК Југ (Дубровник)	36	14	6(3)	16	31:41	31
Искра (Бугојно)	36	13	5(3)	18	31:49	29
Леотар (Требиње)	36	13	4(1)	19	44:65	27
Борац (Чачак)	36	7	7(29	22	38:63	14

Милан Илић је председник “Напретка”. Децембра 1990. смењен је Дуванџић, а нови шеф стручног штаба је Влада Милосављевић, потом Иван Ивановић и најзад нови шеф постао је Душан Радоњић.

За “Напредка” су наступали - Голмани: Марко Симеуновић 30; Горан Чумић (1964), 3; Миодраг Милетић (1961), 3.

Одбрана: Владимир Јоксић (1965) 31; Мирко Милутиновић (1965) 26/1; Миодраг Савић (1965) 25/6; Владимир Токовић (1962) 21; Драган Каваз (1966) 20; Есад Кухиња 16; Влада Миловановић (1970) 15/2; Саша Крстић (1971) 10; Зоран Старинац (1970) 9; Зоран Лилић (1959) 7; Ненад Сакић (1971) 3; Божо Дуборија 2.

Навала: Предраг Јовановић (1965) 33/8; Младен Додић (1969) 33/4; Дејан Антонић (1969) 31/2; Владимир Којић (1965) 28/12; Данило Дончић (1969) 26/4; Ивица Павловић (1970) 21/2; Небојша Тодоровић (1966) 19; Зоран Ристић (1969) 13; Витомир Штављанин (1964) 11/4; Раде Ивљанин (1965) 11; Бобан Миладинов 6; Ненад Поповић 3/1; Александар Антић (1970) 1; Предраг Гроздановић (1972) 1.

Друга српска лига “Центар”

СФС Борац (Параћин)	34	22	6(2)	6	52:28	46
Јагодина (Јагодина)	34	20	6(4)	8	52:26	44
Жупа (Александровац)	**34**	**19**	**8(5)**	**7**	**60:29**	**43**
Гоч (Врњачка Бања)	34	16	7(4)	11	43:34	36
Трговачки (Краљево)	34	14	9(4)	11	38:35	32
Напредак (Кушиљево)	34	14	5(4)	15	41:51	32
ГРО Златибор (Ужице)	34	15	7(1)	12	58:37	31

Раднички (Свилајнац)	34	11	10(9)	13	27:43	31
Таково (Горњи Милановац)	34	14	5(2)	15	46:38	30
Слога (Ужичка Пожега)	34	13	9(4)	12	59:54	30
Јединство (Параћин)	34	13	9(3)	12	52:45	29
Обилићево (Крушевац)	**34**	**10**	**10(8)**	**14**	**53:57**	**28**
Јединство (Ужице)	34	11	7(6)	16	50:59	28
Југопревоз (Чачак)	34	12	11(2)	11	46:44	26
14. октобар (Крушевац)	**34**	**11**	**9(3)**	**14**	**36:39**	**25**
Морава (Ћуприја)	34	10	5(2)	19	41:54	22
Шумадија (Крагујевац)	34	6	9(3)	19	38:67	15
Златар (Нова Варош)	34	5	8(4)	21	20:73	14

Регионална лига Краљево

Борац (Биволье)	**30**	**21**	**4(3)**	**5**	**81:33**	**45**
Слобода (Чачак)	30	18	4(2)	8	62:32	38
Липа (Нови Пазар)	30	15	6(4)	9	37:36	34
Рудар (Баљевац)	30	12	8(7)	10	54:42	31
Бане (Рашка)	30	12	8(6)	10	60:49	30
Прва Петолетка (Трстеник)	**30**	**14**	**4(2)**	**12**	**43:50**	**30**
БИП (Чачак) (-1)	30	14	8(2)	8	60:40	29
ФРА (Чачак)	30	12	7(3)	11	54:39	27
Слога (Ћићевац) (-3)	**30**	**13**	**5(4)**	**12**	**46:54**	**27**
Полет (Трбушани)	30	11	7(4)	12	44:52	26
Ремонт (Чачак)	30	11	6(3)	12	48:50	25
Ибар (Матарушка Бања)	30	11	8(1)	11	51:48	23
Металац (Краљево)	30	8	6(2)	16	40:58	18
Купци (Велики Купци)	**30**	**7**	**4(1)**	**19**	**35:95**	**15**
Темнић (Варварин) (-1)	**30**	**6**	**7(2)**	**17**	**45:67**	**13**
Копаоник (Брус) (-6)	**30**	**7**	**4(2)**	**19**	**56:71**	**10**

Међуопштинска лига Крушевац

Благотин (Пољна)	28	18	2	8	51:27	36
Морава (Медвеђа)	28	15	5(4)	8	53:45	34
Пепељевац (Пепељевац)	28	14	5(3)	9	51:41	31
Слога (Горњи Ступањ)	28	15	3	10	60:37	30
Горњи Рибник (Г. Рибник)	28	14	2(2)	12	52:38	30
Полет (Милутовац)	28	14	5(2)	9	53:40	30
Виноградар (Злегиње)	28	14	3(1)	11	72:50	29
Јединство (Стопања)	28	13	5(3)	10	55:38	29
Јединство (Крушевац)	28	13	4(3)	11	52:48	29
Глободер (Глободер)	28	12	5(4)	11	48:50	28
Читлук (Читлук)	28	13	3(1)	12	53:60	27
Јухор (Обреж)	28	11	6(3)	11	48:51	25
Трудбеник (Сталаћ)	28	9	2	17	36:58	18
Јастребац (В. Шиљеговац)	28	5	5(2)	18	35:57	12
Млади радник (Бачина)	28	2	1	25	32:111	4

Трнавачка чука (Трнавци) одустали од такмичења.

“Јединство” уместо Мало Головоде пише се - Крушевац.

Прва општинска лига Крушевац

Дедина (Дедина)	25	20	3(3)	2	57:14	43
Јакша (Крушевац)	25	21	0	4	96:38	42
Паруновац (Паруновац)	25	13	8(3)	4	69:39	29
Буковица (Буковица)	25	12	6(1)	7	66:42	25
Крушевица (В. Крушевица)	25	11	6(2)	8	53:46	24
Трговачки (Крушевац)	25	10	5(4)	10	56:54	24
Радник (Текије)	25	10	6(3)	9	45:42	23
Наупаре (Наупаре)	25	8	5(3)	12	47:61	21
Полет (Кобиље)	25	10	2	13	51:59	20
Душан Ристић (Кукљин)	25	9	3(2)	13	38:48	20
Слога (Мајдево)	25	7	5(4)	13	47:44	18
Шанац (Шанац)	25	7	1(1)	17	49:94	15
13. април (Велика Ломница)	25	4	7(3)	14	37:63	11
Гаглово (Гаглово)	25	3	1	21	31:94	6

Друга општинска лига Крушевац “Јастребац”

Рубин (Себечевац)	8	5	1(1)	2	20:13	11
Расинац (Велико Головоде)	8	4	2(2)	2	20:11	10
Штитаре (Штитаре)	8	4	3(2)	1	16:12	10
Дворане (Дворане)	8	4	1	3	11:12	8
Слога (Бован)	8	3	0	5	12:13	6
Здравиње (Здравиње)	8	3	2	3	15:17	6
Полет (Шавране)	8	2	2(2)	4	11:17	6
Горњи Степош (Г. Степош)	8	2	2	3	13:17	4
Расина (Витановац)	8	2	1	5	10:16	4

Три пушке (Мали Купци) искључени из такмичења.

Друга општинска лига Крушевац “Морава”

Младост (Макрешане)	7	4	1(1)	2	21:11	9
Мудраковац (Мудраковац)	7	4	0	3	21:8	8
Мешево (Мешево)	7	4	2	1	21:11	8
Шумадија (Коњух)	7	4	0	3	18:16	8
Младост (Капиџија)	7	3	2(2)	2	13:14	8
Крвавица (Крвавица)	7	3	0	4	12:16	6
БСК (Бела Вода)	7	2	0	5	12:28	4
Жабаре (Жабаре)	7	1	1	5	9:23	2

Колонија (Крушевац) искључена из такмичења.

Општинска лига Александровац-Брус

ФУД (Брус)	22	20	2(1)	0	91:11	41
Рубин (Доњи Ступањ)	22	17	1(1)	4	87:39	35
Жупски бисери (Лаћислед)	22	13	4(4)	5	63:42	30
Вражогрнци (Вражогрнци)	22	12	4(1)	6	63:49	25
Ратајац (Ратаје)	22	10	3(3)	9	64:51	23
Доњи Копаоник (Разбојна)(-6)	22	12	3(1)	7	57:45	19
Младост (Гаревина)	22	8	2(2)	12	48:67	18
Слога (Дашница)	22	7	2(0)	13	47:58	14
Млади горани (Дупци)	22	6	5(1)	11	31:44	13
Мрамор (Златари)	22	4	5(2)	13	41:67	10
Металац (Новаци)	22	3	2(1)	17	25:77	7
Омладинац (Витково)	22	2	3(1)	17	31:98	5

Општинска лига Трстеник

Група “А”

Каменорезац (Дубље)	26	22	3(0)	1	67:27	44
15. октобар (Велика Дренова)	26	17	5(5)	4	60:33	39
Омладинац (Оџаци)	26	18	2(2)	6	70:36	38
Слобода (Мијајловац)	26	11	6(4)	9	41:38	26
Омладинац (Угљарево)	26	10	5(3)	11	52:46	23
Слога (Лозна)	26	11	5(1)	10	57:52	23
Борјак (Округлица)	26	11	3(1)	12	54:51	23
Пољопривредник (Почеков.)	26	11	4(0)	11	64:45	22
Доња Омашница (Д. О.)	26	7	8(5)	11	43:63	19
Попински борци (Попина)	26	8	5(3)	13	49:53	18
Трстеник (Трстеник)	26	7	5(3)	14	37:64	17
Младост (Мала Дренова)	26	8	4(1)	14	32:52	17
Кисељак (Велуће)	26	7	4(3)	15	43:67	17
Топољак (Грабовац)	26	3	3(0)	20	25:70	7

Група “Б”

Моравац (Селиште)	16	11	1(1)	4	50:26	23
Виноградар (Риљац)	16	10	1(1)	3	35:18	21
Партизан (Богдање)	16	10	1(1)	5	40:27	21
Борац (Страгари)	16	9	4(2)	3	46:25	20
Тоболац (Тоболац)	16	9	1(0)	6	50:40	18
Борац (Божуревац)	16	4	4(2)	8	32:41	10
Полет (Стари Трстеник)	16	2	4(1)	10	33:40	9
Омладинац (Мала Сугубина)	16	2	5(2)	9	23:47	6
Рујишник (Рујишник)	16	2	3(2)	11	19:45	6

Општинска лига Варварин-Ћићевац

Јован Курсула (Варварин)	26	-	-	-	-	-
Маскаре (Маскаре)	26	-	-	-	-	-
Ушће (Град Сталаћ)	26	-	-	-	-	-
Бошњане (Бошњане)	26	-	-	-	-	-
Јединство (Горњи Крчин)	26	-	-	-	-	-
Младост (Тољевац)	26	-	-	-	-	-
Градац (Плочник)	26	-	-	-	-	-
14. октобар (Избеница)	26	-	-	-	-	-
Младост (Доњи Катун)	26	-	-	-	-	-
Кисељак (Орашје)	26	-	-	-	-	-
Победа (Лучина)	26	-	-	-	-	-
Рубин (Залоговац)	26	-	-	-	-	-
Млади радник II (Бачина)	26	-	-	-	-	-
Омладинац (Појате)	26	-	-	-	-	-

Сезона 1991/92. године

Прву лигу су напустили хрватски клубови и Олимпија. Остали су клубови из Македоније док су клубови из БиХ напустили лигу пред крај сезоне. Најзад и клубови из Македоније напуштају лигу.

Друга лига

Бечеј (Бечеј)	36	23	5(2)	8	69:34	48
Хајдук (Кула)	36	21	6(5)	9	62:34	47
Раднички (Београд)	36	20	7(3)	9	58:38	43
Могрен (Будва)	36	19	5(2)	12	51:44	40
ОФК Кикинда (Кикинда)	36	17	8(5)	11	50:35	39
Приштина (Приштина)	36	19	1(1)	16	52:44	39
Напредак (Крушевац)	**36**	**16**	**7(5)**	**13**	**61:47**	**37**
Слобода (Ужице)	36	15	8(6)	13	39:37	36
Раднички (Крагујевац)	36	16	5(3)	15	54:44	35
Мачва (Шабац)	36	14	4(1)	18	51:46	29
Борац (Чачак)	36	13	9(2)	14	42:43	28
Тетекс (Тетово)	36	14	3(0)	19	45:68	28
Врбас (Врбас)	36	12	8(3)	16	43:50	27
Јединство (Бијело Поље)	36	11	9(5)	16	41:50	27
Бор (Бор)	36	10	8(6)	18	35:51	26
Леотар (Требиње)	36	11	4(2)	21	40:61	24
Челик (Зеница)	36	10	4(3)	22	38:18	23
Рудар (Љубија)	36	10	3(1)	23	29:65	21
Балканстококомерц	36	9	8(2)	19	23:57	20
Искра (Бугојно)	19	4	4(1)	11	19:36	9

Јовица Шкоро шеф стручног штаба “Напретка”.

За “Напредак” су играли: Горан Марић (1962), Славољуб Крњинац (1959), Александар Антић (1970), Мирослав Мијатовић (1974), Дејан Антонић (1969), Младен Додић (1969), Данило Дончић (1969), Дејан Ђурић (1973), Славољуб Јанковић (1969), Владимир Јоксић (1965), Небојша Јовић (1971), Драган Каваз (1966), Владимир Којић (1965), Бранимир Којичић (1967), Саша Крстић (1971), Никола Матић (1966), Мирослав Милошевић (1975), Владан Миловановић (1970), Мирко Милутиновић (1965), Душко Обадовић (1968), Ивица Павловић (1970), Иван Радивојевић (1969), Зоран Ристић (1969), Милун Сакић (1962), Ненад Сакић (1971), Миодраг Савић (1965), Зоран Старинац (1970), Боривоје Стефановић (1969), Душан Стаменковић (1974), Небојша Тодоровић (1966), Живојин Видојевић (1973).

Славољуб Крњинац (1959) рођен у Трстенику. Пре првог доласка у “Напредак” бранио за “Прву петолетку” и “Слогу” из Краљева. Други пут је дошао у “Напредак” 1991. године и исте сезоне ушао са клубом у Прву лигу и стигли до полуфинала Купа Југославије. У сезони 1992/93. године делио десето место, по оценама извештача, најбољих фудбалера Прве лиге. На крају сезоне сврстан у идеалан тим првенства.

Младен Додић (1969) рођен у Ћаковици. Фудбал је играо у "Напретку" углавном. Био је одличан играч, а касније још бољи тренер. Као шеф стручног штаба радио је у "Напретку", "Новом Пазару", "Динаму" из Врања, "Јавору" и "Јагодини". Његов успешан тренерски рад није остао незапажен па је постао селектор младе репрезентације 2014.

Душан Стаменковић (1974) рођен у Обрежу, велики таленат постао је првотимац "Напретка" са 17 година, али је онда "нестао". Разочаран одлази у "Јухор", потом "Обилићево", "Гоч", "Могрен" и пљеваљски "Рудар". Добио је прилику да се "освети" "Напретку" у баражу за опстанак у елитном друштву када је постигао у Крушевцу изједначујући гол (2:2) и избацио "Напредак" из лиге. Касније је узданица смедеревског "Сартида" у Првој лиги.

Живојин Видојевић (1973) из Крушевца. Фудбал је почео да игра у "Напретку" а са 16 година прекомандован у први тим. Као капитен ушао са "Напретком" у Прву лигу 2000. године. Играо две године у београдском "Обилићу" да би се вратио у Напредак где је завршио играчку каријеру. Играо за младу репрезентацију. Био је голгетер тима. Био је директор клуба, генерални секретар, тренер млађих категорија.


Крњинац


Додић

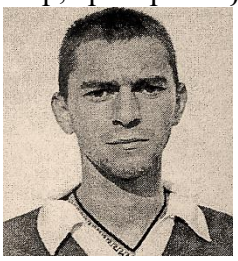
Д. Стаменковић


Видојевић

Ненад Сакић (1971) рођен у Новацима (Александровац). У "Напретку" играо од 1989. до 1994. Затим је прешао у Црвену звезду где је провео три сезоне а онда одлази у Леће 1997/98. и Сампдорију где је играо од 1998. до 2005. После тога поново се враћа у "Напредак". Наступао за младу репрезентацију и за "А" селекцију Југославије. Био је шеф стручног штаба у "Напретку", селектор кадетске репрезентације, помоћник селектору "А" репрезентације од 2012. до 2013. године.

Зоран Ристић (1969) рођен у Јасици. Фудбал је почео да игра у "Напретку" где је прошао све селекције. Један је од најталентованијих фудбалера у "Напретку". Међутим имао је трновит пут до првог тима, јер је дат на каљење у "14. октобар" и тек доласком Јовице Шкора добио је праву шансу. Изванредни играч, капитен, није остао незапажен. Играо за младу репрезентацију. Потом за селекцију новинара против "А" репрезентације. Заједно са Ненадом Сакићем и Славољубом Крњинцем играо у Крушевцу за "А" селекцију која је победила Олимпијски тим са 3:0. Наступао за Антверпен, Славију, Локомотиву и Пирин - Бугарска.

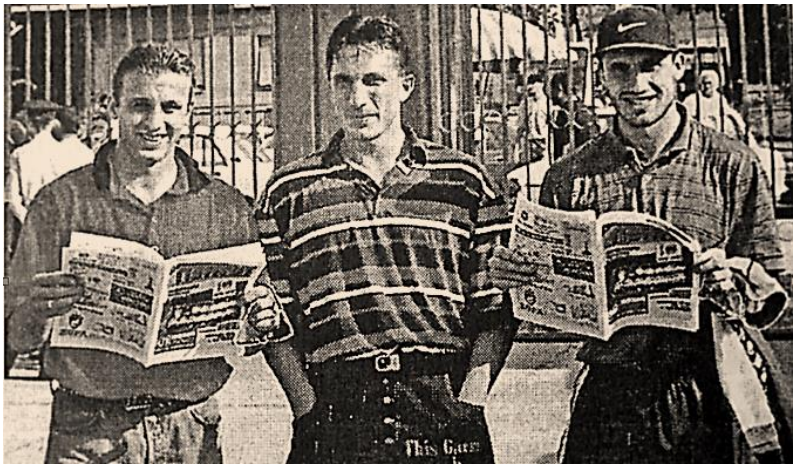

Ненад Сакић, Небојша Ловић и Зоран Ристић.

Предраг Јовановић (1965) рођен у Блацу, играо за "Напредак" од 1989. до 1991. године, потом отишао у зрењанински "Пролетер" да би се 1995. поново вратио "Напредак". Одласком Ристића постао је капитен тима, игра на месту леве полутке. Најбољи је играч у тиму, најстарији у овој генерацији, најискуснији и у сваком погледу пример осталима.

Слободан Филиповић Рус (1967) из Крушевца. Његове игре у "Напретку" 1987/88. године када је изборен улазак у Прву лигу као и оне у Првој лиги следеће сезоне остале су за памћење.

Милан Ратковић (1969), фудбалску каријеру почео у нишком "Радничком". Навални играч, дошао из нишког "Железничара". На утакмици против ОФК Београда 5. новембра 1995. године поставио је нови рекорд, јер је 113. пут обукао дрес "Напретка" у Првој лиги. Заједно са Младеном Додићем и Слободаном Панићем отишао у београдски "Железник" где су главни адути овог прволигаша.

Синиша Јовановић (1971) рођен у Добоју, где је почео да игра фудбал у "Слоги", потом у "Хајдуку" са Лиона одакле је 1993. године дошао у "Напредак". Изванредни играч, стуб одбране. Играо на месту либера у тиму. Као појава одавао је утисак атлете.



П. Јовановић

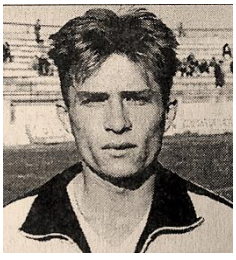

С. Филиповић



Ратковић



Синиша Јовановић

Владимир Југовић (1969) рођен у Милутовцу. Играо за Црвену звезду, Сампдорију, Јувентус, Лацио, Атлетико Мадрид, Интер Милан, Монако, Адмиру Вакер и Ален. У својој дугој и успешној каријери два пута је освајао титулу шампиона Европе - са Црвеном звездом и Јувентусом. За репрезентацију Југославије играо 41 пут и дао 3 гола. У финалу у Токију за клупског првака света дао је два гола, а Црвена звезда је победила са 3:0 и постала клупски првак света у фудбалу.

Мирослав Мијатовић (1974) рођен у Милутовцу. Фудбалску каријеру почео је у "Напретку" 1989. године и остао је до краја веран матичном клубу. "Напретков" је рекордер по броју одиграних утакмица и самим тим ушао је у легенду. На изглед неупадљив - други су пунили новинске ступце - а он није се бусао, већ је играо фудбал. После легендарног Вулића он је најдуже био првотимац "Напретка".

Мирослав Милошевић Шаља (1975) изборио је место у првом тиму "Напретка" као омладинац 1992. године код тренера Доганџића и био је члан екипе која је изборила статус прволигаша. Шекуларац га шаље у "Трајал", али се вратио. У једном дужем периоду био је одсутан са терена због повреде, али се 2007. вратио на терен као капитен.

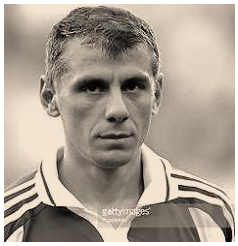

Југовић



Мијатовић



Милошевић

Прва српска лига

Трудбеник (Београд)	34	22	8	4	85:24	52
Железничар (Ниш)	34	19	7	8	60:37	45
ИМТ (Раковица)	34	15	13	6	55:37	43
Млади радник (Пожаревац)	34	15	11	8	75:40	41
Жупа (Александровац)	**34**	**14**	**11**	**9**	**51:44**	**39**
Напредак (Алексинац)	34	17	4	13	40:47	38
Гоч (Врњачка Бања)	34	14	7	13	56:40	35
Раднички (Обреновац)	34	13	8	13	46:46	33
Радан (Лебане)	34	11	11	12	53:47	33
Раднички (Шабац)	34	13	7	14	46:46	33
СФС Борац (Параћин)	34	9	15	10	45:52	33
Власина (Власотинце)	34	12	8	14	44:49	32
Јагодина (Јагодина)	34	9	14	11	40:52	32
Рудар (Бор)	34	12	6	16	29:49	30
Железничар (Лајковац)	34	8	13	13	37:42	29
Врање (Врање)	34	8	10	16	29:56	26
АИК Шабац (Шабац) (-1)	34	7	5	22	36:73	18
ЕИ Борац (Брзи Брод) (-1)	34	7	4	23	25:82	17

Друга српска лига "Центар"

Бадњевац (Бадњевац)	34	21	8	6	61:28	50
Јединство (Параћин)	34	20	9	5	52:22	49
Борац (Биволје)	**34**	**19**	**6**	**9**	**53:39**	**44**
Морава (Ћуприја)	34	17	9	8	34:31	43
Јавор (Ивањица)	34	18	4	12	47:41	40
Обилићево (Крушевац)	**34**	**14**	**11**	**9**	**52:39**	**39**
14. октобар (Крушевац)	**34**	**16**	**4**	**13**	**38:40**	**36**
Јединство (Ужице)	34	14	7	14	44:33	35
Таково (Горњи Милановац)	34	13	9	12	36:29	35
Слога (Ужичка Пожега)	34	13	7	14	57:54	33
Шумадија (Крагујевац)	34	13	7	14	28:43	33
Раднички (Свилајнац)	34	13	6	15	39:46	32
Златибор (Ужице)	34	10	10	14	46:47	30
Будућност (Ариље)	34	9	10	15	31:39	28
Трговачки (Краљево)	34	9	9	16	29:17	27
Југопревоз (Чачак)	34	8	8	18	33:48	24
Напредак (Кушиљево)	34	5	7	21	36:73	17
Златар (Нова Варош)	34	6	7	23	30:74	15

Регионална лига Краљево

ФРА (Чачак)	30	16	9	5	41:20	41
Ремонт (Чачак)	30	15	8	7	63:24	38
Бане (Рашка)	30	13	9	8	43:36	35
Прва Петолетка (Трстеник)	**30**	**14**	**6**	**10**	**49:42**	**34**
Орловац (Мрчајевци)	30	11	11	8	36:37	33
Липа (Нови Пазар) (-1)	30	14	5	11	51:36	32
Металац (Краљево)	30	13	6	11	40:39	32
Рудар (Баљевац)	30	12	6	12	47:46	30
БИП (Чачак)	30	11	8	11	36:44	30
Јединство (Тутин)	30	11	7	12	43:49	29
Слобода (Чачак)	30	10	7	13	36:43	27
Врњци (Врњци)	30	9	7	14	36:49	25
Слога (Ћићевац)	**30**	**11**	**2**	**17**	**40:53**	**24**
Полет (Трбушани)	30	7	9	14	31:40	23
Ибар (Матарушка Бања)	30	10	3	17	39:60	23
Благотин (Пољна)	**30**	**9**	**5**	**16**	**47:63**	**23**

Међуопштинска лига Крушевац

Морава (Медвеђа)	30	19	4	7	63:39	42
Пепељевац (Пепељевац)	29	17	6	6	67:36	40
Копаоник (Брус)	30	16	4	10	74:39	36
Слога (Горњи Ступањ)	30	15	6	9	77:45	36
Горњи Рибник (Г. Рибник)	30	15	6	9	64:41	36
Темнић (Варварин)	30	15	6	9	56:44	36
Виноградар (Злегиње)	30	13	7	10	64:41	33
Јединство (Стопања)	30	14	5	11	61:59	33
ФУД (Брус)	29	14	4	11	47:45	32
Полет (Милутовац)	30	12	4	14	44:61	28
Јединство (Крушевац)	30	10	7	13	58:65	27

Читлук (Читлук)	29	7	8	14	42:56	22
Глободер (Глободер) (-1)	29	8	7	14	48:90	22
Дедина (Дедина)	30	8	5	17	37:58	21
Јован Курсула (Варварин)	30	6	4	20	57:90	16
Каменорезац (Дубље)	30	4	5	21	36:85	15

Прва општинска лига Крушевац

Јакша (Крушевац)	25	21	2	2	73:20	44
Слога (Мајдево)	25	18	3	4	81:32	39
Младост (Макрешане)	25	12	6	7	69:45	30
Радник (Текије)	25	9	11	5	64:49	29
Трговачки (Крушевац)	25	12	4	9	59:55	28
Рубин (Себечевац)	25	12	3	10	64:53	27
Крушевица (В. Крушевица)	25	10	4	11	59:68	24
Паруновац (Паруновац)	25	10	3	12	54:44	23
Буковица (Буковица)	25	7	8	10	41:50	22
Полет (Кобиље)	25	6	10	9	37:46	22
Наупаре (Наупаре)	25	7	6	12	54:69	20
Јастребац (В. Шиљеговац)	25	8	3	14	40:64	19
Шанац (Шанац)	25	2	2	21	42:135	6

Душн Ристић (Кукљин) одустао од такмичења.

Друга општинска лига Крушевац “Јастребац”

13. април (Велика Ломница)	16	13	1	2	65:22	27
Горњи Степош (Г. Степош)	15	12	1	2	45:19	25
Дворане (Дворане)	16	10	1	5	42:34	21
Расинац (Велико Головоде)	16	10	0	6	56:29	20
Полет (Каоник)	16	6	5	5	38:37	17
Здравиње (Здравиње)	16	6	2	8	40:48	14
Слога (Бован)	15	3	1	11	15:35	7
Штитаре (Штитаре)	16	3	0	13	16:62	6
Расина (Витановац)	16	2	1	13	22:50	5

Друга општинска лига Крушевац “Морава”

БСК (Бела Вода)	13	9	2	2	40:22	20
Шумадија (Коњух)	13	7	3	3	35:38	17
Мачковац (Мачковац)	13	7	1	5	47:35	15
Мудраковац (Мудраковац)	13	6	1	6	27:23	13
Крвавица (Крвавица)	13	6	1	6	31:28	13
Гаглово (Гаглово)	13	6	0	7	26:39	12
Жабаре (Жабаре)	13	1	0	12	19:49	2

Мешево (Мешево) после првог дела одустали од такмичења.

Општинска лига Трстеник

Група “А”

Пољопривредник (Почеков.)	22	18	2	2	88:19	38
Омладинац (Оџаци)	22	17	1	4	71:24	35
15. октобар (Велика Дренова)	22	14	2	6	50:30	30
Трстеник (Трстеник)	22	11	3	8	54:41	25
Младост (Мала Дренова)	22	8	5	9	39:49	21

Омладинац (Угљарево)	22	9	2	11	38:50	20
Доња Омашница (Д. О.)	22	10	0	12	59:60	20
Слобода (Мијајловац)	22	6	7	9	41:49	19
Моравац (Селиште)	22	5	7	10	33:37	17
Слога (Лозна)	22	5	8	10	42:53	16
Попински борци (Попина)	22	5	3	14	23:55	13
Борјак (Округлица)	22	5	1	16	36:76	11

Група “Б”

Бресно Поље (Бресно Поље)	18	-	-	-	-	-
Тоболац (Тоболац)	18	-	-	-	-	-
Кисељак (Велуће)	18	-	-	-	-	-
Топољак (Грабовац)	18	-	-	-	-	-
Виноградар (Риљац)	18	-	-	-	-	-
Партизан (Богдање)	18	-	-	-	-	-
Борац (Страгари)	18	-	-	-	-	-
Борац (Божуревац)	18	-	-	-	-	-
Полет (Стари Трстеник)	18	-	-	-	-	-
Омладинац (Сугубина)	18	-	-	-	-	-

Општинска лига Александровац-Брус

Ратајац (Ратаје)	10	8	2	0	45:17	18
Жупски бисери (Лаћислед)	10	8	0	2	38:12	16
Слога (Дашница)	10	7	1	2	45:14	15
Доњи Копаоник (Разбојна)	10	6	1	3	53:33	13
Вражогрнци (Вражогрнци)	10	4	4	2	35:30	11
Мрамор (Златари)	10	4	2	4	30:26	10
Рубин (Доњи Ступањ)	9	3	1	5	18:21	7
Младост (Гаревина)	10	2	3	5	20:45	7
Млади горани (Дупци)	10	2	2	6	20:34	6
Металац (Новаци)	9	0	2	7	18:52	2
Омладинац (Витково)	10	1	0	9	12:50	2

Општинска лига Варварин-Ћићевац

Млади радник (Бачина)	11	9	2	0	43:12	20
Јухор (Обреж)	11	8	3	0	37:9	19
Ушће (Град Сталаћ)	11	7	1	3	19:14	14
Трудбеник (Сталаћ)	10	5	3	2	32:13	13
Бошњане (Бошњане)	11	5	3	3	23:24	13
Омладинац (Појате)	11	5	2	4	24:26	12
Младост (Тољевац)	11	4	2	5	33:28	10
Кисељак (Орашје)	11	3	2	6	19:22	8
Младост (Доњи Катун)	11	3	2	6	18:26	8
Градац (Плочник)	10	3	0	7	11:19	6
Јединство (Горњи Крчин)	11	2	1	8	9:25	5
14. октобар (Избеница)	11	0	1	10	18:68	1
Победа (Лучина)	-	-	-	-	-	-

Сезона 1992/93. године

Прва лига

Партизан (Београд)	36	31	3	2	103:20	65
Црвена звезда (Београд)	36	19	13	4	70:25	51
Војводина (Нови Сад)	36	19	8	9	72:47	46
Земун (Земун)	36	16	8	12	62:48	40
Рад (Београд)	36	13	13	10	47:35	39
Напредак (Крушевац)	**36**	**13**	**12**	**11**	**44:58**	**38**
Раднички (Ниш)	36	15	7	14	40:36	37
Хајдук (Кула)	36	12	12	12	34:35	36
Будућност (Подгорица)	36	14	8	14	44:48	36
Пролетер (Зрењанин)	36	15	6	15	43:45	36
ОФК Београд (Београд)	36	9	17	10	38:54	35
Бечеј (Бечеј)	36	12	9	15	49:45	33
Могрен (Будва)	36	12	7	17	46:52	31
ОФК Кикинда (Кикинда)	36	11	9	16	39:58	31
Сутјеска (Никшић)	36	11	7	18	46:67	29
Раднички (Београд)	36	11	7	18	45:62	29
Спартак (Суботица)	36	7	12	17	32:58	26
Приштина (Приштина)	36	7	9	20	32:64	23
Борац (Бања Лука)	36	6	11	19	35:64	23

"Напредак" је 1. јула 1992. године потписао петогодишњи уговор о спонзорству са Жарком Павловићем власником фирме "Ју-Сан".

За "Напредак" играли: Славољуб Крњинац, Миодраг Милетић, Ненад Сакић, Милун Сакић, Владимир Јоксић, Мирко Милутиновић, Дејан Ђурић, Ивица Павловић, Иван Радивојевић, Младен Додић, Живојин Видојевић, Васко Гунев, Зоран Ристић, Славољуб Јанковић, Владан Миловановић, Дејан Антонић, Боривоје Стефановић, Боривоје Тодоровић, Александар Антић и Драган Каваз.

Јовица Шкоро смењен, а нови шеф је Владимир Милосављевић.

Клуб су напустили: Боривоје Стефановић и Васко Гунев.

Дошли су: Горан Цветковић и Борислав Зоговић.

Српска лига "Исток"

Топличанин (Прокупље)	30	20	5	5	69:27	45
Јагодина (Јагодина)	30	18	6	6	61:29	42
Жупа (Александровац)	**30**	**20**	**2**	**8**	**62:30**	**42**
Црвена звезда (Гњилане)	30	19	1	10	66:35	39
Железничар (Ниш)	30	11	13	6	53:30	35
Радан (Лебане)	30	15	2	13	52:45	32
Напредак (Алексинац)	30	14	3	13	49:51	31
Власина (Власотинце)	30	12	5	13	42:45	29
Косово Поље (К. Поље)	30	11	7	12	34:44	29
Мајданпек (Мајданпек)	30	12	4	14	51:37	28
СФЦ Борац (Параћин)	30	10	8	12	47:54	28
Трепча (Митровица)	30	8	9	13	33:45	25
Слога (Липљан)	30	9	7	14	37:54	25
Будућност (Пећ)	30	9	5	16	46:57	23
Обилић (Обилић)	30	8	6	16	44:78	22
Рудар (Стари Трг)	30	0	5	25	21:106	5

Поморавско-Тимочка зона

Јединство (Параћин)	30	18	5	7	58:29	41
Хајдук Вељко (Неготин)	30	**16**	7	7	42:26	39
Ђердап (Кладово)	30	15	8	7	50:29	38
Обилићево (Крушевац)	**30**	**16**	**5**	**9**	**59:35**	**37**
Напредак (Кушиљево)	30	13	11	6	41:38	37
Морава (Ћуприја)	29	10	9	10	36:24	29
Путеви (Зајечар)	30	10	9	11	41:38	29
Пореч (Доњи Милановац)	30	9	11	10	32:38	29
Раднички (Свилајнац)	30	12	5	13	32:47	29
Борац (Биволје)	**30**	**10**	**8**	**12**	**47:46**	**28**
Тимочанин (Књажевац)	30	9	7	14	38:46	25
Рудар (Бор)	30	9	7	14	26:36	25
14. октобар (Крушевац)	**29**	**7**	**10**	**12**	**31:32**	**24**
Каблови (Зајечар)	30	10	4	16	41:50	24
БСК (Боговина)	30	7	8	15	34:53	22
Озрен (Соко Бања)	30	10	2	18	33:74	22

Окружна лига Крушевац

Копаоник (Брус)	15	10	1	4	30:14	21
Благотин (Пољна)	15	10	1	4	32:18	21
Трстеник (Трстеник)	15	9	2	4	45:27	20
Слога (Ћићевац)	15	7	4	4	38:23	18
Слога (Горњи Ступањ)	15	7	3	5	39:23	17
Рибник (Горњи Рибник)	15	8	1	6	31:23	17
Јединство (Стопања)	15	8	0	7	51:44	16
Морава (Медвеђа)	15	7	2	6	19:18	16
Јединство (Крушевац)	15	7	1	7	31:25	15
Пепељевац (Пепељевац)	15	6	3	6	16:22	15
Дедина (Дедина)	15	6	2	7	30:30	14
Виноградар (Злегиње)	15	6	0	9	24:32	12
ФУД (Брус)	15	6	0	9	27:44	12
Темнић (Варварин)	15	4	2	9	17:34	10
Полет (Милутовац)	15	4	2	9	25:46	10
Глободер (Глободер)	15	2	2	11	21:53	6

“Прва Петолетка” (Трстеник) променила име у “Трстеник”.

Међуопштинска лига Крушевац

Јухор (Обреж)	-	-	-	-	-	45
Јакша (Крушевац)	-	-	-	-	-	45
Млади радник (Бачина)	-	-	-	-	-	43
Омладинац (Оџаци)	-	-	-	-	-	37
Читлук (Читлук)	-	-	-	-	-	36
Жупски бисери (Лаћислед)	-	-	-	-	-	34
Каменорезац (Дубље)	-	-	-	-	-	33
Слога (Мајдево)	-	-	-	-	-	32
Слога (Дашница)	-	-	-	-	-	25
Трговачки (Крушевац)	-	-	-	-	-	25
Трудбеник (Сталаћ)	-	-	-	-	-	23
15. октобар (Велика Дренова)	-	-	-	-	-	23
Пољопривредник (Почеков.)	-	-	-	-	-	23

Ратајац (Ратаје)	-	-	-	-	-	18
Јован Курсула (Варварин)	-	-	-	-	-	18
Бошњане (Бошњане)	-	-	-	-	-	18
Младост (Макрешане)	-	-	-	-	-	14

Реорганизацијом је укинута Друга општинска лига па су клубови из бивше Прве и Друге општинске лиге Крушевац распоређени у две новоосноване општинске лиге – "Расина" и "Морава".

Општинска лига Крушевац "Расина"

Јастребац (В. Шиљеговац)	-	-	-	-	-	-
Рубин (Себечевац)	-	-	-	-	-	-
Буковица (Буковица)	-	-	-	-	-	-
Полет (Кобиље)	-	-	-	-	-	-
Наупаре (Наупаре)	-	-	-	-	-	-
13. април (Велика Ломница)	-	-	-	-	-	-
Расина (Витановац)	-	-	-	-	-	-
Горњи Степош (Г. Степош)	-	-	-	-	-	-
Дворане (Дворане)	-	-	-	-	-	-
Расинац (Велико Головоде)	-	-	-	-	-	-
Полет (Каоник)	-	-	-	-	-	-
Здравиње (Здравиње)	-	-	-	-	-	-
Слога (Бован)	-	-	-	-	-	-
Штитари (Штитари)	-	-	-	-	-	-

Општинска лига Крушевац "Морава"

Душан Ристић (Кукљин)	-	-	-	-	-	-
Радник (Текије)	-	-	-	-	-	-
Крушевица (В. Крушевица)	-	-	-	-	-	-
Паруновац (Паруновац)	-	-	-	-	-	-
Шанац (Шанац)	-	-	-	-	-	-
БСК (Бела Вода)	-	-	-	-	-	-
Пакашница (Пакашница)	-	-	-	-	-	-
Шумадија (Коњух)	-	-	-	-	-	-
Мачковац (Мачковац)	-	-	-	-	-	-
Мудраковац (Мудраковац)	-	-	-	-	-	-
Крвавица (Крвавица)	-	-	-	-	-	-
Гаглово (Гаглово)	-	-	-	-	-	-
Жабаре (Жабаре)	-	-	-	-	-	-
Мешево (Мешево)	-	-	-	-	-	-

Општинска лига Александровац-Брус

Вражогрнци (Вражогрнци)	-	-	-	-	-	-
Доњи Копаоник (Разбојна)	-	-	-	-	-	-
Мрамор (Златари)	-	-	-	-	-	-
Рубин (Доњи Ступањ)	-	-	-	-	-	-
Младост (Гаревина)	-	-	-	-	-	-
Млади горани (Дупци)	-	-	-	-	-	-
Металац (Новаци)	-	-	-	-	-	-
Омладинац (Витково)	-	-	-	-	-	-
Мигрос (Мрмош)	-	-	-	-	-	-
Обилић (Мрмош)	-	-	-	-	-	-

Општинска лига Варварин-Ћићевац

Липа (Доњи Крчин)		10	7	2	1	50:15	16
Буковик (Ражањ)		10	7	2	1	31:12	16
Бошњане (Бошњане)		10	7	2	1	27:12	16
Кисељак (Орашје)		10	7	1	2	23:12	15
Младост (Тољевац)		10	5	2	3	25:20	12
Младост (Доњи Катун)		10	5	1	4	18:25	11
Полет (Витошевац)	(-1)	10	4	3	3	24:26	10
14. октобар (Избеница)	(-1)	10	2	2	6	13:28	5
Градац (Плочник)		10	2	0	8	15:33	4
Ушће (Град Сталаћ)		10	1	0	9	7:29	2
Омладинац (Појате)		10	0	1	9	11:35	1

Општинска лига Трстеник

Бресно Поље (Бресно Поље)	22	17	2	3	61:16	36
Борјак (Тоболац)	22	13	4	5	70:53	30
Доња Омашница (Д. О.)	22	14	0	8	52:16	27
Слога (Лозна)	22	13	0	9	44:38	24
Слобода (Мијајловац)	22	10	3	9	52:44	22
МЗ Трстеник (Трстеник)	22	9	3	10	56:50	20
Југовићи (Богдање)	22	7	6	9	37:41	19
Младост (Мала Дренова)	22	7	4	11	38:45	18
Виноградар (Риљац)	22	8	2	12	29:44	18
Омладинац (Угљарево)	22	6	6	10	41:56	17
Моравац (Селиште)	22	5	4	13	28:58	14
Топољак (Грабовац)	22	3	6	13	24:51	12
Борац (Страгари)	искључен из такмичења					
Омладинац (Мала Сугубина)	искључен из такмичења					

“Партизан” променио име у “Југовићи” (Богдање).
ФК “Трстеник” променио име у ФК МЗ “Трстеник”.

Сезона 1993/94. године

Прва лига – “А” јесен

Партизан (Београд)	18	11	6	1	37:18	28
Црвена звезда (Београд)	18	10	5	3	38:16	25
Војводина (Нови Сад)	18	10	4	4	34:18	24
Земун (Земун)	18	8	2	8	16:20	18
Пролетер (Зрењанин)	18	7	4	7	33:26	18
Будућност (Подгорица)	18	6	6	6	17:26	18
Рад (Београд)	18	7	3	8	16:19	17
Раднички (Ниш)	18	6	3	9	20:31	15
Хајдук (Кула)	18	3	4	11	17:28	10
Напредак (Крушевац)	**18**	**2**	**3**	**13**	**16:42**	**7**

За “Напредак” су наступали: Ненад Сакић, Ивица Цветановски, Славољуб Крњинац, Милан Ратковић, Драган Стевовић, Иван Радивојевић, Дејан Николић, Владимир Јоксић, Ивица Павловић, Синиша Јовановић, Зоран Ристић, Дејан Крстић, Дејан Ђурић, Стево Драгишић, Слободан Филиповић, Мирослав Милошевић, Живојин Видојевић, Горан Гашић, Драган Ћулум, Милун Сакић, Зоран Мутавџић.

Тим су напустили Ненад Сакић и Иван Радивојевић. Јовица Шкоро после трећег кола дао оставку, нови шеф је Слободан Доганџић.

Прва лига – “Б” пролеће

Рад (Београд)	18	9	7	2	28:10	32
Рудар (Пљевља)	18	8	6	4	23:23	29
Напредак (Крушевац)	**18**	**11**	**3**	**4**	**24:16**	**28**
Раднички (Ниш)	18	8	5	5	27:12	27
Хајдук Родић МБ (Кула)	18	8	4	6	22:16	23
Слобода (Ужице)	18	6	3	9	16:22	19
ОФК Кикинда (Кикинда)	18	4	7	7	16:26	18
Сутјеска (Никшић)	18	4	5	9	17:34	17
Могрен (Будва)	18	4	3	11	12:25	17
Јастребац (Ниш)	18	5	3	10	14:18	15

Српска лига “Исток”

Железничар (Ниш)	34	22	5	7	90:28	49
Жупа (Александровац)	**34**	**20**	**7**	**7**	**62:33**	**47**
Јединство (Параћин)	34	18	10	6	52:30	46
Раднички (Пирот)	34	16	12	6	70:45	44
Трепча (К. Митровица)	34	13	10	11	49:43	36
Мајданпек (Мајданпек)	34	14	5	15	68:58	33
Црвена звезда (Гњилане)	34	13	7	14	60:60	33
Напредак (Алексинац)	34	11	10	13	65:70	32
ФК Бор (Бор)	34	10	12	12	31:40	32
Косово Поље (К. Поље)	34	11	10	13	44:54	32
Будућност (Пећ)	34	14	4	16	46:59	32
Радан (Лебане)	34	12	8	14	29:43	32
Власина (Власотинце)	34	9	13	12	36:52	31
Грађански (Приштина)	34	9	10	15	39:53	28
Победа-Младост (Винарце)	34	8	12	14	33:49	28
Тимок (Зајечар)	34	8	10	16	41:61	26
СФС Борац (Параћин)	34	9	6	19	42:52	24
Хајдук Вељко (Неготин)	34	8	11	15	43:70	21

Поморавско-Тимочка лига

Трстеник (Трстеник)	**33**	**18**	**12**	**3**	**65:22**	**48**
Напредак (Кушиљево)	34	20	8	6	68:37	48
Цемент (Поповац)	34	18	8	8	67:38	44
Ђердап (Кладово)	34	16	8	10	58:32	40
Борац (Биволје)	**33**	**13**	**11**	**9**	**41:32**	**37**
Обилићево (Крушевац)	**33**	**14**	**8**	**11**	**49:39**	**36**
Раднички (Свилајнац)	34	12	12	10	35:29	36
Путеви (Зајечар)	34	14	7	13	63:49	35
Тимочанин (Књажевац)	34	13	9	12	53:46	35
Рудар (Бор)	34	12	10	12	37:34	34
Каблови (Зајечар)	34	11	12	11	48:44	34
Слога (Деспотовац)	34	12	9	13	40:43	33
Пореч (Доњи Милановац)	34	13	6	15	54:62	32
Морава (Ћуприја)	34	8	14	12	30:41	30
Слога (Ћићевац)	**33**	**10**	**6**	**17**	**41:74**	**26**
ИМТ (Књажевац)	34	7	10	17	29:66	24
Јединство (Мијатовац)	34	8	6	20	37:82	22
14. октобар (Крушевац)	**34**	**4**	**6**	**24**	**23:68**	**14**

Окружна лига Крушевац - јесен

Копаоник (Брус)	15	12	2	1	54:8	26
Темнић (Варварин)	15	11	2	2	52:16	24
Пепељевац (Пепељевац)	15	6	6	3	34:17	18
Благотин (Пољна)	15	9	0	6	23:22	18
Горњи Рибник (Г. Рибник)	15	7	2	6	41:29	16
Јухор (Обреж)	15	7	2	6	28:18	16
Дедина (Дедина)	15	6	4	5	22:21	16
Омладинац (Оџаци)	15	6	4	5	22:27	16
Виноградар (Злегиње)	15	7	1	7	21:26	15
ФУД (Брус)	15	5	4	6	22:28	14
Јакша (Крушевац)	15	5	4	6	19:26	14
Млади радник (Бачина)	15	6	1	8	21:38	13
Полет (Милутовац)	15	5	1	9	21:36	11
Слога (Горњи Ступањ)	15	4	2	9	34:45	10
Морава (Медвеђа)	15	3	2	10	14:35	8
Јединство (Стопања)	15	2	1	12	13:54	5

Међуопштинска лига Крушевац

Липа (Доњи Крчин)	-	-	-	-	-	35
Јастребац (В. Шиљеговац)	-	-	-	-	-	32
Слога (Дашница)	-	-	-	-	-	30
Бресно Поље (Бресно Поље)	-	-	-	-	-	28
Трудбеник (Сталаћ)	-	-	-	-	-	27
Читлук (Читлук)	-	-	-	-	-	24
Слога (Мајдево)	-	-	-	-	-	20
Бошњане (Бошњане)	-	-	-	-	-	19
Пољопривредник (Почеков.)	-	-	-	-	-	18
Жупски бисери (Лаћислед)	-	-	-	-	-	17
Вражогрнци (Вражогрнци)	-	-	-	-	-	16
Трговачки (Крушевац)	-	-	-	-	-	15
Ратајац (Ратаје)	-	-	-	-	-	14
Каменорезац (Дубље)	-	-	-	-	-	6

Ово је број бодова после 25. кола.

Општинска лига Крушевац “Расина”

Паруновац (Паруновац)	-	-	-	-	-	-
Расина (Витановац)	-	-	-	-	-	-
Рубин (Себечевац)	-	-	-	-	-	-
Буковица (Буковица)	-	-	-	-	-	-
Полет (Кобиље)	-	-	-	-	-	-
Наупаре (Наупаре)	-	-	-	-	-	-
13. април (Велика Ломница)	-	-	-	-	-	-
Горњи Степош (Г. Степош)	-	-	-	-	-	-
Дворане (Дворане)	-	-	-	-	-	-
Расинац (Велико Головоде)	-	-	-	-	-	-
Полет (Каоник)	-	-	-	-	-	-
Здравиње (Здравиње)	-	-	-	-	-	-
Слога (Бован)	-	-	-	-	-	-
Штитари (Штитари)	-	-	-	-	-	-

Општинска лига Крушевац “Морава”

Технокомерц (Мачковац)	-	-	-	-	-	-
Пакашница (Пакашница)	-	-	-	-	-	-
Младост (Макрешане)	-	-	-	-	-	-
Душан Ристић (Кукљин)	-	-	-	-	-	-
Радник (Текије)	-	-	-	-	-	-
Крушевица (В. Крушевица)	-	-	-	-	-	-
Шанац (Шанац)	-	-	-	-	-	-
БСК (Бела Вода)	-	-	-	-	-	-
Шумадија (Коњух)	-	-	-	-	-	-
Мудраковац (Мудраковац)	-	-	-	-	-	-
Крвавица (Крвавица)	-	-	-	-	-	-
Гаглово (Гаглово)	-	-	-	-	-	-
Жабаре (Жабаре)	-	-	-	-	-	-
Мешево (Мешево)	-	-	-	-	-	-

Општинска лига Александровац-Брус

Доњи Копаоник (Разбојна)	-	-	-	-	-	-
Рубин (Доњи Ступањ)	-	-	-	-	-	-
Младост (Гаревина)	-	-	-	-	-	-
Млади горани (Дупци)	-	-	-	-	-	-
Мрамор (Златари)	-	-	-	-	-	-
Металац (Новаци)	-	-	-	-	-	-
Обилић (Мрмош)	-	-	-	-	-	-
Омладинац (Витково)	-	-	-	-	-	-

Општинска лига Трстеник

Бели орлови (Тоболац)		18	15	3	0	84:10	33
Моравац (Селиште)		18	13	2	3	51:22	28
Доња Омашница (Д. О.)		18	12	4	2	47:26	28
Младост (Горња Омашница)		17	11	2	4	39:29	24
Топољак (Грабовац)		18	8	3	7	36:43	19
Југовићи (Богдање)		18	9	0	9	31:42	18
МЗ Трстеник (Трстеник)		18	6	4	8	27:33	16
Омладинац (Угљарево)		17	6	1	10	25:31	13
Слобода (Мијајловац)	(-3)	18	4	4	10	29:40	9
Младост (М. Дренова)	(-1)	18	3	2	13	18:45	7
Виногорадар (Риљац)	(-1)	18	4	0	14	21:49	7
Слога (Лозна)	(-4)	18	3	1	14	17:54	4

Општинска лига Варварин-Ћићевац-Ражањ

Буковик (Ражањ)	8	5	3	0	26:5	13
Младост (Доњи Катун)	8	5	3	0	23:7	13
Борац (Горњи Катун)	8	4	3	1	19:10	11
Кисељак (Орашје)	7	5	0	2	15:15	10
Градац (Плочник)	7	3	2	2	16:15	8
Младост (Тољевац)	8	3	0	5	19:21	6
Омладинац (Појате)	8	2	0	6	15:22	4
14. октобар (Избеница)	8	1	1	6	8:16	3
Ушће (Град Сталаћ)	8	1	0	7	10:38	2

Сезона 1994/95. године

Прва лига – "А" јесен

Војводина (Нови Сад)	18	11	5	2	34:18	27
Црвена звезда (Београд)	18	10	5	3	36:12	25
Партизан (Београд)	18	10	5	3	42:15	25
Рад (Београд)	18	6	7	5	16:16	19
Земун (Земун)	18	7	4	7	18:27	18
ОФК Београд (Београд)	18	6	6	6	18:23	18
Раднички (Ниш)	18	7	4	7	23:21	18
Напредак (Крушевац)	**18**	**5**	**3**	**10**	**16:34**	**13**
Рудар (Пљевља)	18	2	6	10	12:28	10
Спартак (Суботица)	18	2	3	13	12:33	7

Прва лига – "Б" пролеће

Будућност (Подгорица)	18	9	4	5	31:23	30
Раднички (Ниш)	18	9	4	5	31:28	30
Пролетер (Зрењанин)	18	8	5	5	27:13	29
Напредак (Крушевац)	**18**	**8**	**2**	**8**	**20:21**	**23**
Обилић (Београд)	18	7	3	8	25:27	22
Лозница (Лозница)	18	7	3	8	26:29	21
Слобода (Ужице)	18	7	5	6	16:18	21
Спартак (Суботица)	18	7	3	8	15:18	20
Сутјеска (Никшић)	18	7	2	9	23:25	17
Рудар (Пљевља)	18	5	3	10	17:28	16

"Напредак" је новембра 1994. раскинуо уговор са Жарком Павловићем. Нови председник Бранислав Карајовић. Слободан Доганџић дао је оставку, а тим води Драгољуб Костић. Играли су: М. Ратковић, Синиша Јовановић, Д. Ђурић, З. Ристић капитен, М. Додић, И. Павловић, Б. Лазић, С. Новаковић, Б. Филиповић, Г. Атанасковић, Ж. Видојевић, Г. Гашић, Н. Лукић, М. Мијатовић, П. Гроздановић, П. Стефановић, Саша Јовановић, Кричак, Д. Петровић, Јанковић, С. Филиповић.

Српска лига "Исток"

Јединство (Параћин)	34	22	4	8	66:31	70
Раднички (Пирот)	34	20	5	9	83:37	65
Топличанин (Прокупље)	34	19	6	9	59:39	63
Напредак (Кушиљево)	34	17	6	11	50:41	57
Жупа (Александровац)	**34**	**17**	**6**	**11**	**46:38**	**57**
Динамо (Врање)	34	15	6	13	48:32	51
Грађански (Приштина)	34	16	3	15	63:54	51
Бор (Бор)	34	11	11	12	41:37	44
Мајданпек (Мајданпек)	34	12	7	15	47:63	43
Трстеник (Трстеник)	**34**	**11**	**9**	**14**	**45:44**	**42**
Црвена звезда (Гњилане)	34	11	9	14	47:64	42
Напредак (Алексинац)	34	13	3	18	47:68	42
Грачаница (Грачаница)	34	12	5	17	34:47	41
Будућност (Пећ)	34	13	2	19	41:67	41
Радан (Лебане)	34	12	4	18	43:62	40
Палилулац (Ниш)	34	12	4	18	43:62	40
Трепча (Митровица)	34	9	11	14	39:45	38
Јагодина (Јагодина)	34	11	5	18	36:57	38

Поморавско-Тимочка лига

Раднички (Свилајнац)	34	20	8	6	53:25	68
Обилићево (Крушевац)	**34**	**21**	**1**	**12**	**64:44**	**64**
Цемент (Поповац)	34	19	2	13	55:39	59
Тимок (Зајечар)	34	18	4	12	62:45	58
Копаоник (Брус)	**34**	**17**	**4**	**13**	**56:35**	**55**
Слога (Деспотовац)	34	17	4	13	48:42	55
Ђердап (Кладово)	34	15	5	13	57:35	50
Тимочанин (Књажевац)	34	15	4	15	72:70	49
Борац (Биволье) (-1)	**34**	**14**	**7**	**12**	**61:42**	**48**
Пореч (Доњи Милановац)	34	12	12	10	41:38	48
Путеви (Зајечар)	34	15	3	16	47:62	48
Рудар (Бор)	34	14	5	15	43:36	47
Текстилац (Параћин)	34	14	5	15	54:67	47
СФС Борац (Параћин) (-1)	34	12	10	12	49:39	45
Кварц (Рготина)	34	12	9	13	43:49	45
Каблови (Зајечар)	34	11	3	20	45:66	36
Хајдук Вељко (Неготин)	34	10	6	18	28:60	36
Слога (Кобишница)	34	1	4	29	31:115	7

Окружна лига Крушевац

Јухор (Обреж)	30	19	6	5	70:20	63
Липа (Доњи Крчин)	30	18	8	4	82:29	62
14. октобар (Крушевац)	30	17	4	9	63:32	55
Слога (Ћићевац)	30	14	9	7	55:42	51
Виноградар (Злегиње)	30	15	4	11	65:47	49
Благотин (Пољна)	30	13	4	13	52:45	43
Темнић (Варварин)	30	12	6	12	47:38	42
Дедина (Дедина)	30	12	2	16	46:64	38
Јединство (Крушевац)	30	11	4	15	48:48	37
Полет (Милутовац)	30	11	4	15	51:65	37
Пепељевац (Пепељевац)	30	10	6	14	47:50	36
ФУД (Брус)	30	10	6	14	49:53	36
Јакша (Крушевац)	30	11	3	16	58:83	36
Омладинац (Оџаци)	30	10	5	15	39:67	35
Горњи Рибник (Г. Рибник)	30	10	4	16	51:80	34
Слога (Дашница)	30	7	4	19	36:96	25

“Извршни одбор Фудбалске лиге Расинског округа је на седници одржаној 10. јула у Крушевцу расправљао између осталог и о подели Међуопштинске фудбалске лиге на два дела. Извршни одбор је подржао ову иницијативу и донео одлуку о подели Међуопштинске фудбалске лиге на две лиге, десну и леву, по 14 клубова. У десној лиги ће се наћи клубови са подручја општинских савеза Трстеник, Варварин, Ћићевац и Ражањ, а у левој, представници Крушевца, Александровца и Бруса” (*Трибина*, Трстеник, 18. јул 1994, стр. 10).

Међуопштинска лига Крушевац

Паруновац (Паруновац)		-	-	-	-	-	-
Слога (Мајдево)		-	-	-	-	-	-
Читлук (Читлук)		-	-	-	-	-	-
Доњи Копаоник (Разбојна)		-	-	-	-	-	-
Јастребац (В. Шиљеговац)		-	-	-	-	-	-
Ратајац (Ратаје)		-	-	-	-	-	-
Трговачки (Крушевац)		-	-	-	-	-	-
Жупски бисери (Лаћислед)		-	-	-	-	-	-
Рубин (Себечевац)		-	-	-	-	-	-
Слога (Горњи Ступањ)		-	-	-	-	-	-
Пакашница (Пакашница)		-	-	-	-	-	-
Вражогрнци (Вражогрнци)		-	-	-	-	-	-
Расина (Витановац)		-	-	-	-	-	-
Технокомерц (Мачковац)		-	-	-	-	-	-

Међуопштинска лига Трстеник

Пољопривредник (Почеков.)		-	-	-	-	-	64
Бели орлови (Тоболац)		-	-	-	-	-	61
Бресно Поље (Бресно Поље)		-	-	-	-	-	61
Младост (Доњи Катун)		-	-	-	-	-	50
Трудбеник (Сталаћ)		-	-	-	-	-	42
Глободер (Глободер)	(-6)	-	-	-	-	-	40
Бошњане (Бошњане)		-	-	-	-	-	30
Доња Омашница (Д.О.)		-	-	-	-	-	30
Кисељак (Орашје)		-	-	-	-	-	25
Каменорезац (Дубље)	(-6)	-	-	-	-	-	24
Млади радник (Бачина)		-	-	-	-	-	21
Јединство (Стопања)		-	-	-	-	-	20
Морава (Медвеђа)	(-2)	-	-	-	-	-	20
Моравац (Селиште)	(-6)	-	-	-	-	-	9

Општинска лига Крушевац “Расина”

Гаглово (Гаглово)	15	6	7	2	29:36	20
Штитари (Штитари)	15	5	6	4	33:30	19
Лукс (Горњи Степош)	15	12	1	2	49:14	38
Наупаре (Наупаре)	15	10	3	2	32:16	32
Ломница (Велика Ломница)	15	9	4	2	48:19	31
Здравиње (Здравиње)	15	10	5	0	42:25	30
Расинац (Велико Головоде)	15	9	4	2	52:32	29
Полет (Кобиље)	15	7	5	3	30:22	24
Мудраковац (Мудраковац)	15	6	5	4	25:30	22
Јабланица (Јабланица)	15	6	6	3	31:29	21
Дворане (Дворане)	15	5	8	2	22:25	18
Рибаре (Рибаре)	15	5	8	2	30:40	18
Модрица (Модрица)	15	5	10	0	28:55	15
Торпедо (Кобиље)	15	4	10	1	25:50	13
Шавране (Шавране)	15	2	11	2	11:42	8
Буковица (Буковица)	15	2	12	1	10:38	7

“Горњи Степош” променио име у “Лукс” (Горњи Степош).

Општинска лига Крушевац “Морава”

Шанац (Шанац)	13	10	1	2	36:16	31
БСК (Бела Вода)	13	9	3	1	38:15	30
Гари (Гари)	13	8	3	2	35:24	27
Шумадија (Коњух)	13	8	0	5	31:23	24
Цар Лазар (Крушевац)	13	6	4	3	34:12	22
Душан Ристић (Кукљин)	13	7	1	5	26:23	22
Младост (Макрешане)	13	6	2	5	35:23	20
Јасика (Јасика)	13	6	2	5	30:19	20
Падеж (Падеж)	13	6	2	5	30:21	20
Радник (Текије)	13	5	0	8	29:41	15
Крушевица (В. Крушевица)	13	4	1	8	19:35	13
Крвавица (Крвавица)	13	2	2	9	21:42	8
Жабаре (Жабаре)	13	1	2	10	14:47	5
Срње (Срње)	13	1	1	11	20:49	4

Општинска лига Александровац-Брус

Младост (Гаревина)	-	-	-	-	-	-
Трнавачка чука (Трнавци)	-	-	-	-	-	-
Рубин (Доњи Ступањ)	-	-	-	-	-	-
Млади горани (Дупци)	-	-	-	-	-	-
Мрамор (Златари)	-	-	-	-	-	-
Металац (Новаци)	-	-	-	-	-	-
Баштован (Суботица)	-	-	-	-	-	-
Обилић (Мрмош)	-	-	-	-	-	-
Омладинац (Витково)	-	-	-	-	-	-

Општинска лига Трстеник

Топољак (Грабовац)	-	-	-	-	-	-
Доњи Рибник (Доњи Рибник)	-	-	-	-	-	-
Младост (Мала Дренова)	-	-	-	-	-	-
МЗ Трстеник (Трстеник)	-	-	-	-	-	-
Младост (Горња Омашница)	-	-	-	-	-	-
Југовићи (Богдање)	-	-	-	-	-	-
Омладинац (Угљарево)	-	-	-	-	-	-
Слобода (Мијајловац)	-	-	-	-	-	-
Виноградар (Риљац)	-	-	-	-	-	-
Слога (Лозна)	-	-	-	-	-	-

Општинска лига Варварин-Ћићевац-Ражањ

Буковик (Ражањ)		14	9	2	1	36:15	29
Борац (Горњи Катун)		14	7	3	2	30:23	24
14. октобар (Избеница)		14	6	3	3	28:25	21
Омладинац (Појате)		14	5	2	5	29:30	17
Слога II (Ћићевац)		14	4	3	7	45:39	15
Младост (Тољевац)	(-1)	14	3	2	7	21:26	10
Скорица (Скорица)		14	3	1	8	19:31	10
Градац (Плочник)		14	2	1	9	28:41	7

Када се обрише “Слога” II из табеле добија се тачна табела.

Сезона 1995/96. године

Прва лига – "А" јесен

Партизан (Београд)	18	14	4	0	52:9	46
Црвена звезда (Београд)	18	14	1	3	49:16	43
Војводина (Нови Сад)	18	11	4	3	34:14	37
Раднички (Ниш)	18	7	6	5	23:19	27
Бечеј (Бечеј)	18	7	6	5	28:16	27
Пролетер (Зрењанин)	18	6	3	9	19:31	21
Земун (Земун)	18	5	4	9	20:26	19
ОФК Београд (Београд)	18	2	5	11	20:56	11
Напредак (Крушевац)	**18**	**2**	**4**	**12**	**14:46**	**10**
Будућност (Подгорица)	18	2	3	13	14:40	9

Прва лига – "Б" пролеће

Земун (Земун)	18	10	3	5	29.14	40
Борац (Чачак)	18	10	2	6	24:13	34
Хајдук (Кула)	18	8	4	6	20:20	34
Будућност (Подгорица)	18	8	5	5	15:14	32
Обилић (Београд)	18	8	2	8	20:18	31
ОФК Београд (Београд)	18	8	3	7	23:22	31
Лозница (Лозница)	18	7	4	7	23:22	27
Младост (Бачки Јарак)	18	7	2	9	18:25	27
Напредак (Крушевац)	**18**	**6**	**3**	**9**	**22:27**	**24**
Раднички (Београд)	18	2	4	12	13:32	17

Шеф стручног штаба "Напретка" је Владимир Милосављевић од јуна 1995. године. Стручни штаб је смењен септембра исте године. Нови шеф стручног штаба је Бошко Продановић, тренер Драгиша Илић.

Клуб је напустио капитен Зоран Ристић.

За "Напредак" наступали: Предраг Стефановић, Ненад Лукић, Ненад Батало голмани, потом Предраг Јовановић капитен, Драгиша Крстић, Милан Ратковић, Дејан Ђурић, Бојан Лазић, Горан Атанасковић, Оливио Даутовски, Синиша Јовановић, Младен Додић, Ивица Павловић, Дарко Војводић, Драган Петровић, Слободан Новаковић, Горан Гашић, Слободан Филиповић, Мирослав Мијатовић, Бојан Филиповић, Саша Јовановић, Живојин Видојевић, Мирослав Милошевић, Предраг Гроздановић, Игор Арсић, Слободан Милошевац, Зоран Старинац.

Бојан Филиповић и Саша Јовановић су млади репрезентативци.

Милун Сакић долази у "Напредак" априла 1996. године.

Смењен Бошко Продановић, а нови шеф је Павле Јевтић.

Српска лига "Исток" – Поморавско-тимочка

Раднички (Пирот)	34	27	2	5	100:23	83
Бор (Бор)	34	21	10	3	90:20	73
Раднички (Свилајнац)	34	21	6	7	57:30	69
Трајал (Крушевац)	**34**	**21**	**4**	**9**	**76:42**	**67**
Трстеник (Трстеник)	**33**	**17**	**5**	**11**	**54:36**	**56**
Тимок (Зајечар)	34	16	0	18	72:65	48
Мајданпек (Мајданпек)	34	13	7	14	84:61	46
Копаоник (Брус)	**34**	**14**	**4**	**16**	**48:48**	**46**

Прогрес (Пирот)	34	14	3	17	61:60	45
Ђердап (Кладово)	34	13	5	16	52:52	44
Напредак (Кушиљево)	34	13	4	17	42:64	43
Цемент (Поповац)	34	12	6	16	50:54	42
Жупа (Александровац)	**34**	**12**	**6**	**16**	**44:61**	**42**
Тимочанин (Књажевац)	34	11	8	15	49:74	41
Пореч (Доњи Милановац)	34	12	4	18	39:71	40
Слога (Деспотовац)	34	12	3	19	34:61	39
Јагодина (Јагодина)	34	11	4	19	49:73	37
Борац (Биволје)	**33**	**3**	**3**	**27**	**38:144**	**12**

"Обилићево" (Крушевац) променио име у "Трајал" (Крушевац).

Поморавска зона

СФС Борац (Параћин)	30	20	5	5	83:27	65
Липа (Доњи Крчин)	**30**	**20**	**4**	**6**	**64:31**	**64**
Морава (Ћуприја)	30	19	4	7	84:36	61
Раднички (Ћуприја)	30	19	4	7	70:43	61
Темнић (Варварин)	**30**	**14**	**6**	**10**	**47:42**	**48**
Слога (Ћићевац)	**30**	**12**	**6**	**12**	**42:40**	**42**
14. октобар (Крушевац)	**30**	**12**	**6**	**12**	**44:53**	**42**
Јухор (Обреж)	**30**	**12**	**4**	**14**	**53:53**	**40**
Радник (Давидовац)	30	13	1	16	37:44	40
Текстилац (Параћин)	30	12	3	15	59:53	39
Благотин (Пољна)	**30**	**12**	**2**	**16**	**54:64**	**38**
Виноградар (Злегиње)	**30**	**12**	**1**	**17**	**41:46**	**37**
Морава (Рибаре)	30	8	8	14	42:71	32
Рембас (Ресавица)	30	10	2	18	34:67	32
Млади борац (Седларе)	30	8	5	17	39:75	29
Пут (Јагодина) (-1)	30	4	5	21	35:83	16

"Темнић" (Варварин) у Српску лигу улази спојен са клубом "Липа" (Доњи Крчин), а нови клуб носи назив "Темнић Липа".

Лига Расинског округа

Горњи Рибник (Г. Рибник)	33	23	5	5	88:49	74
Пољопривредник (Почеков.)	33	23	5	5	81:34	74
Паруновац (Паруновац)	33	24	1	8	97:40	73
ФУД (Брус)	33	17	5	11	76:48	56
Пепељевац (Пепељевац)	33	17	5	11	75:48	56
Слога (Мајдево)	33	16	4	13	67:50	52
Читлук (Читлук)	33	17	1	15	69:51	52
Бресно Поље (Бресно Поље)	33	16	3	14	95:59	51
Јастребац (В. Шиљеговац)	33	14	7	12	81:66	49
Бели орлови (Тоболац)	33	14	6	13	61:63	48
Омладинац (Оџаци)	33	13	6	14	76:77	45
Полет (Милутовац)	33	14	1	18	64:89	43
Дедина (Дедина)	33	11	7	15	61:78	40
Младост (Доњи Катун)	33	12	2	19	63:85	38
Јединство (Крушевац)	33	10	6	17	60:60	36
Трудбеник (Сталаћ) (-2)	33	6	4	23	48:116	20
Д. Копаоник (Разбојна) (-2)	33	1	0	32	30:173	1

Јакша (Крушевац) одустао од такмичења.

Међуопштинска лига Крушевац

Технокомерц (Мачковац)	30	22	3	5	90:41	69
Жупски бисери (Лаћислед)	30	18	4	8	84:55	58
Цар Лазар (Крушевац)	30	17	7	6	69:43	58
Мудраковац (Мудраковац)	30	17	3	10	85:49	54
Трговачки (Крушевац)	29	15	5	9	76:52	50
Наупаре (Наупаре)	29	16	2	11	79:72	50
Слога (Горњи Ступањ)	30	12	8	10	65:59	43
Расина (Витановац)	30	13	3	14	46:47	42
Младост (Гаревина)	29	11	7	11	42:49	40
Пакашница (Пакашница)	30	11	5	14	48:50	39
Ратајац (Ратаје)	29	11	4	14	60:55	35
Трнавачка чука (Трнавци)	29	12	4	16	45:76	31
Лукс (Горњи Степош)	30	8	7	15	62:87	31
Рубин (Себечевац)	30	8	3	19	50:108	27
Слога (Дашница)	22	7	5	10	39:40	26
Расина (Витановац)	22	1	3	18	30:77	6

Међуопштинска лига Трстеник

Глободер (Глободер)	30	23	3	4	98:26	72
Младост (Макрешане)	29	21	3	5	73:22	66
Млади радник (Бачина)	30	19	2	9	97:26	59
Каменорезац (Дубље)	30	16	3	11	94:79	51
Бошњане (Бошњане)	29	14	6	9	61:50	48
БСК (Бела Вода)	30	13	6	11	73:58	45
Шумадија (Коњух)	30	12	6	12	63:64	42
Топољак (Грабовац)	30	13	2	15	56:41	41
МЗ Трстеник (Трстеник)	30	13	2	15	73:59	41
Борац (Горњи Катун)	30	12	3	15	57:68	39
Доња Омашница (Д. О.)	30	11	4	15	59:81	37
Доњи Рибник (Доњи Рибник)	30	11	3	16	72:90	36
Морава (Медвеђа)	30	7	8	15	48:85	29
Моравац (Селиште)	30	8	3	19	49:89	27
Кисељак (Орашје)	28	7	5	16	44:76	26
Јединство (Стопања)	30	7	4	19	58:99	25

Општинска лига Крушевац “Расина”

Ломница (Велика Ломница)	22	17	2	3	80:28	53
Полет (Кобиље)	22	12	4	6	43:33	40
Рибаре (Рибаре)	22	11	6	5	49:44	39
Полет (Шавране)	22	11	5	6	45:38	38
Дворане (Дворане)	22	9	7	6	42:33	34
Јабланица (Јабланица)	22	10	4	8	45:37	34
Липовац (Липовац)	22	9	5	8	47:36	32
Полет (Каоник)	22	8	3	11	38:37	27
Модрица (Модрица)	22	7	6	9	44:60	27
Здравиње (Здравиње)	22	5	3	14	37:68	18
Гркљане (Гркљане)	22	5	2	15	42:78	17
Младост ВПД (Крушевац)	22	4	1	17	29:49	13

Општинска лига Крушевац “Морава”

Јасика (Јасика)	18	16	1	1	77:14	49
Торпедо (Капиџија)	18	10	5	3	49:32	35
Гари (Гари)	18	10	1	7	35:22	31
Радник (Текије)	18	9	2	7	29:39	29
Кошеви (Кошеви)	18	7	3	8	28:45	24
Душан Ристић (Кукљин)	18	7	2	9	27:29	23
Буковица (Буковица)	18	5	2	11	30:39	17
Крвавица (Крвавица)	18	5	2	11	36:53	17
Крушевица (В. Крушевица)	18	4	4	10	25:46	16
Гаглово (Гаглово)	18	3	6	9	30:47	15

Општинска лига Александровац-Брус-Крушевац

Баштован (Суботица)	16	12	1	3	51:25	37
Млади горани (Дупци)	16	12	1	3	41:24	37
Жабаре (Жабаре)	16	12	0	4	39:20	36
Штитари (Штитари)	16	9	0	7	58:28	27
Винар (Ботуња) (-1)	16	9	0	7	30:29	26
Обилић (Мрмош)	16	5	0	11	30:43	15
Вражогрнци (Вражо.) (-6)	16	6	1	9	28:44	13
Металац (Новаци)	16	3	1	12	16:50	10
Рубин (Доњи Ступањ)	16	2	0	14	27:57	6

Омладинац (Витково) одустали од такмичења.

У последњем колу утакмица “Баштован”-“Млади горани” прекинута код резултата 1:0 за “Баштован” због напада гостију на судију. Касније је утакмица регистрована п.ф. 3:0 за “Баштован”.

Општинска лига Варварин-Ћићевац-Крушевац

Падеж (Падеж)	16	10	0	6	39:23	30
Рубин (Залоговац)	16	8	3	5	26:26	27
Градац (Плочник)	16	8	2	6	32:27	26
Јован Курсула (Варварин)	15	8	1	6	33:31	25
Шанац (Шанац)	15	8	0	7	36:29	24
Омладинац (Појате)	16	6	5	5	30:29	23
Победа (Лучина)	16	6	5	5	25:29	23
Младост (Тољевац)	15	6	3	6	29:28	21
14. октобар (Избеница)	16	5	1	10	33:40	16
Срње (Срње)	15	2	2	11	25:46	8

Општинска лига Трстеник

МЗ Трстеник (Трстеник)	-	-	-	-	-	-
Младост (Горња Омашница)	-	-	-	-	-	-
Југовићи (Богдање)	-	-	-	-	-	-
Младост (Мала Дренова)	-	-	-	-	-	-
Омладинац (Угљарево)	-	-	-	-	-	-
Слобода (Мијајловац)	-	-	-	-	-	-
Виноградар (Риљац)	-	-	-	-	-	-
Слога (Лозна)	-	-	-	-	-	-

Сезона 1996/97. године

Друга лига "Исток"

Приштина (Приштина)	34	19	9	6	56:24	66
Палилулац (Београд)	34	21	3	10	67:33	66
Раднички (Пирот)	34	17	11	6	56:41	62
Напредак (Крушевац)	**34**	**16**	**7**	**11**	**51:42**	**55**
Хајдук (Београд)	34	13	12	9	52:44	51
Звездара (Београд)	34	14	7	13	47:33	49
Раднички (Београд)	34	14	7	13	54:47	49
Нови Сад (Нови Сад)	34	15	4	15	46:43	49
Динамо (Панчево)	34	12	11	11	53:45	47
Београд (Београд)	34	13	8	13	34:42	47
Балкан (Београд)	34	14	5	15	47:62	47
Солунац (Карађорђево)	34	13	7	14	46:39	46
Бор (Бор)	34	13	7	14	41:46	46
Јединство (Параћин)	34	12	9	13	35:39	45
Цемент (Беочин)	34	12	9	13	48:42	45
Железничар (Ниш)	34	9	10	15	36:52	37
Синђелић (Ниш)	34	9	6	19	51:75	33
Дубочица (Лесковац)	34	2	4	28	26:97	10

Јовица Шкоро шеф стручног штаба "Напретка" од јуна 1996. године, а његов асистент Драгиша Илић. Нови директор клуба је Милан Бабић, док је досадашњи директор Ранко Весић именован за директора предузећа за спољну и унутрашњу трговину "Напредак гранд".

Од августа 1996. нови председник "Напретка" је Милутин Левић директор "Трајала". Шкоро је одмах смењен са места шефа стручног штаба, а доведен је Драгослав Шекуларац.

"Напредак": Б. Филиповић 31/4, Ђурић 29, Крстић 28, Тадић 28/2, Мијатовић 27/2, Видојевић 27/6, Павловић 26/8, И. Стефановић 24/1, Новаковић 23/1, Стојановић 23/3, Којчић 22/10, П. Стефановић 22, С. Филиповић 21, Јовановић 20/2, Латифовић 17/6, Јаћовић 14/1, Радовић 13, Милошевић 10, Б. Лазић 9, Вујичић 9/1, Тмушић 8, Даутовски 7/2, Јевтић 6, Милутиновић 5, Недељковић 3/2, Гашић 3, Николић 2, Арсић 2, Батало 1, Ј. Лазић 1.

Српска лига – Поморавско-тимочка

Напредак (Кушиљево)	34	20	5	8	58:30	66
Рудар (Бор)	34	20	6	10	64:36	64
Трајал (Крушевац)	**34**	**18**	**7**	**9**	**56:32**	**61**
Тимок (Зајечар)	34	16	5	13	73:42	53
Мајданпек (Мајданпек)	34	15	8	11	68:45	53
Слога (Деспотовац)	34	14	8	12	48:43	50

СФС Борац (Параћин)	34	15	4	15	56:43	49
Жупа (Александровац)	**34**	**14**	**7**	**13**	**42:39**	**49**
Копаоник (Брус)	**34**	**15**	**3**	**16**	**51:48**	**48**
Прогрес (Пирот)	34	14	6	14	57:56	48
Трстеник (Трстеник)	**34**	**14**	**6**	**14**	**56:59**	**48**
Цемент (Поповац)	34	14	6	14	51:59	48
Кварц (Рготина)	34	16	0	18	56:71	48
Темнић Липа (Варварин)	**34**	**13**	**8**	**13**	**36:38**	**47**
Раднички (Свилајнац)	34	13	8	13	44:48	47
Ђердап (Кладово)	34	11	4	19	44:72	37
Пореч (Доњи Милановац)	34	8	5	21	23:63	29
Тимочанин (Књажевац)	34	6	5	23	32:91	23

Поморавска зона

Јагодина (Јагодина)	30	20	3	7	71:22	63
Морава (Ћуприја)	30	19	5	6	63:26	62
Јухор (Обреж)	**30**	**17**	**7**	**6**	**65:23**	**58**
Борац (Биволье) (-3)	**30**	**16**	**8**	**6**	**62:43**	**53**
Пољопривредник (П.) (-1)	**30**	**14**	**3**	**13**	**44:49**	**44**
14. октобар (Крушевац)	**30**	**13**	**3**	**14**	**51:43**	**42**
Радник (Давидовац)	30	13	3	14	51:46	42
Левач (Рековац)	30	11	7	12	32:23	40
Слога (Ћићевац)	**30**	**11**	**6**	**13**	**51:45**	**39**
Благотин (Пољна)	**30**	**12**	**3**	**15**	**41:60**	**39**
Моравац (Крушар)	30	10	7	13	39:43	37
Виноградар (Злегиње)	**30**	**11**	**4**	**15**	**31:47**	**37**
Рембас (Ресавица)	30	11	4	15	42:59	37
Текстилац (Параћин)	30	11	3	16	44:74	36
Раднички (Ћуприја)	30	11	2	17	48:80	35
Горњи Рибник (Г. Рибник)	**30**	**5**	**2**	**23**	**24:79**	**17**

Лига Расинског округа

Технокомерц (Мачковац)	34	20	7	7	102:60	67
Читлук (Читлук)	34	21	3	10	78:45	66
Јединство (Крушевац)	34	19	9	7	73:38	65
Цар Лазар (Крушевац)	34	17	11	6	79:36	62
Полет (Милутовац)	34	18	1	15	78:72	55
Бресно Поље (Бресно Поље)	34	16	4	14	86:70	52
Пепељевац (Пепељевац)	34	16	4	14	51:51	52
Глободер (Глободер)	34	13	9	12	80:67	48
Слога (Мајдево)	34	13	7	14	59:57	46
Омладинац (Оџаци)	34	13	7	14	56:63	46
Младост (Макрешане)	34	14	4	16	51:50	45
Јастребац (В. Шиљеговац)	34	11	11	12	60:55	44
Дедина (Дедина)	34	13	5	16	54:66	44
Бели орлови (Тоболац)	34	13	5	16	62:84	44
Младост (Доњи Катун)	34	12	6	16	63:84	42
Паруновац (Паруновац)	34	11	6	17	65:69	39
ФУД (Брус)	34	9	6	19	50:71	33
Трудбеник (Сталаћ)	34	4	2	28	39:155	14

Међуопштинска лига Крушевац

Јасика (Јасика)	28	21	2	5	85:37	65
Мудраковац (Мудраковац)	28	20	3	5	76:24	63
Слога (Дашница)	28	18	2	8	81:45	56
Жупски бисери (Лаћислед)	28	13	4	11	55:50	43
Пакашница (Пакашница)	28	11	8	9	43:41	41
Баштован (Суботица)	28	12	5	11	53:56	41
Младост (Гаревина)	28	10	9	9	48:42	39
Ратајац (Ратаје)	28	11	4	13	42:48	37
Трнавачка чука (Трнавци)	28	11	4	13	36:43	37
Трговачки (Крушевац)	28	10	6	12	50:55	36
Наупаре (Наупаре)	28	10	3	15	45:56	33
Расина (Витановац)	28	9	5	14	42:69	32
Ломница (Ломница)	28	9	4	15	46:53	31
Слога (Горњи Ступањ)	28	9	4	15	43:57	31
Јакша (Крушевац) (-6)	28	2	5	21	29:88	5

Доњи Копаоник (Разбојна) одустали од такмичења.

Међуопштинска лига Трстеник

Падеж (Падеж)	28	18	7	3	100:38	61
Доња Омашница (Д. О.)	28	18	3	7	87:50	57
Топољак (Грабовац)	28	17	4	7	65:43	55
Стара Чаршија (Осаоница)	28	14	4	10	66:40	46
Кисељак (Орашје)	28	14	3	11	57:57	45
Каменорезац (Дубље)	28	13	4	11	108:81	43
Младост (Горња Омашница)	28	12	5	11	58:60	41
Доњи Рибник (Доњи Рибник)	28	11	5	12	47:67	38
Бошњане (Бошњане)	28	11	4	13	65:69	37
МЗ Трстеник (Трстеник)	28	10	5	13	77:63	35
Борац (Горњи Катун)	28	8	8	12	55:77	32
Моравац (Селиште)	28	9	4	15	47:64	31
Млади радник (Бачина)	28	8	6	14	51:113	30
Шумадија (Коњух)	28	8	4	16	51:73	28
БСК (Бела Вода)	28	2	7	19	44:79	13

Морава (Медвеђа) одустали од такмичења.

Општинска лига Крушевац “Расина”

Полет (Каоник)	21	15	5	1	54:19	50
Горњи Степош (Г. Степош)	21	15	4	2	66:27	49
Штитари (Штитари)	21	15	2	4	63:27	47
Полет (Кобиље)	21	13	5	3	61:20	44
Полет (Шавране)	21	8	4	9	35:33	28
Липовац (Липовац)	21	7	6	8	39:38	27
Јабланица (Јабланица)	21	7	4	10	42:51	25
Дворане (Дворане)	21	7	3	11	35:51	24
Рибаре (Рибаре)	21	6	4	11	35:56	22
Модрица (Модрица)	21	4	3	14	35:66	15
Здравиње (Здравиње)	21	4	2	15	35:70	14
Гркљане (Гркљане)	21	4	0	17	24:62	12

Општинска лига Крушевац “Морава”

Душан Ристић (Кукљин)	16	11	2	3	39:22	35
Гари (Гари)	16	10	4	2	43:23	31
Крушевица (В. Крушевица)	16	9	3	4	39:28	30
Радник (Текије)	16	9	2	5	44:30	29
Торпедо (Капиџија)	16	7	4	5	27:26	25
Кошеви (Кошеви)	17	8	1	8	31:40	25
Расинац (Велико Головоде)	17	6	2	9	36:38	20
Гаглово (Гаглово)	17	6	1	10	32:31	19
Буковица (Буковица)	18	5	2	11	25:43	17
Младост ВПД (Крушевац)	18	2	1	15	36:61	7

Општинска лига Александровац-Брус-Крушевац

Рубин (Доњи Ступањ)	-	-	-	-	-	-
Млади горани (Дупци)	-	-	-	-	-	-
Жабаре (Жабаре)	-	-	-	-	-	-
Штитари (Штитари)	-	-	-	-	-	-
Винар (Ботуња)	-	-	-	-	-	-
Обилић (Мрмош)	-	-	-	-	-	-
Вражогрнци (Вражогрнци)	-	-	-	-	-	-
Металац (Новаци)	-	-	-	-	-	-

Општинска лига Варварин-Ћићевац-Крушевац

Омладинац (Појате)	9	7	0	2	42:21	21
Младост (Тољевац)	9	6	1	2	30:13	19
Рубин (Залоговац)	9	6	0	3	24:10	18
Победа (Лучина)	9	6	0	3	22:14	18
Јован Курсула (Варварин)	9	4	1	4	16:22	13
Чукарички (М. Крушевица)	9	4	0	5	21:22	12
Срње (Срње)	9	2	2	5	18:30	8
14. октобар (Избеница)	9	2	2	5	15:30	8
Шанац (Шанац)	9	2	1	6	21:37	7
Градац (Плочник)	9	1	3	5	16:26	6

Општинска лига Трстеник

Слога (Лозна)	-	-	-	-	-	-
Топољак (Грабовац)	-	-	-	-	-	-
Младост (Мала Дренова)	-	-	-	-	-	-
Југовићи (Богдање)	-	-	-	-	-	-
Омладинац (Угљарево)	-	-	-	-	-	-
Слобода (Мијајловац)	-	-	-	-	-	-
Виноградар (Риљац)	-	-	-	-	-	-
Јединство (Стопања)	-	-	-	-	-	-





Сезона 1997/98. године

Друга лига "Исток"

Милиционар (Београд)	34	26	3	5	95:31	81
Звездара (Београд)	34	20	5	9	57:27	65
Младост (Апатин)	34	19	6	9	65:38	63
Хајдук (Београд)	34	17	8	9	65:44	59
Напредак (Крушевац)	**34**	**16**	**7**	**11**	**66:44**	**55**
Кикинда (Кикинда)	34	17	4	13	58:42	55
Динамо (Панчево)	34	16	6	12	55:47	54
Бор (Бор)	34	15	8	11	51:38	53
Нови Сад (Нови Сад)	34	14	10	10	62:39	52
Београд (Београд)	34	15	7	12	53:41	52
Раднички (Београд)	34	14	9	11	53:43	51
Палилулац (Београд)	34	14	9	11	51:43	51
Раднички (Пирот)	34	16	3	15	45:59	51
Балкан (Београд)	34	14	6	14	59:52	48
Вучје (Вучје)	34	14	4	16	55:54	46
Солунац (Карађорђево)	34	5	3	26	31:102	18
Напредак (Кушиљево)	34	1	4	29	26:100	7
Младост (Бачки Јарак)	34	1	2	31	17:120	5

У паузи првенства јануара 1998. године Шекуларац је добио отказ, а за новог шефа стручног штаба постављен је Владимир Јоцић, док му је Драгољуб Костић помоћник. Капитен тима Слободан Филиповић.

После трећег кола Владимир Јоцић поднео је оставку, а нови шеф стручног штаба је Драгољуб Костић.

Играли: Крстић 33/6, З. Стојановић 29/11, Б. Филиповић 28/6, Вишенка 27/4, Видојевић 27/2, Јовановић 25/3, Мијатовић 24/6, Ј. Стојановић 24, С. Филиповић 24/5, Ђурић 24, Пејчић 23/2, Павловић 23/4, Тадић 23/3, П. Стефановић 21, итд.

Српска лига – Поморавско-тимочка

Јединство (Параћин)	34	25	8	1	84:26	83
Трајал (Крушевац)	**34**	**27**	**2**	**5**	**81:25**	**83**
Жупа (Александровац)	**34**	**19**	**5**	**10**	**51:27**	**62**
Рудар (Бор)	34	17	4	13	57:41	55
Раднички (Свилајнац)	34	15	6	13	71:41	51
Тимок (Зајечар)	34	15	6	13	71:40	51
Темнић Липа (Варварин)	**34**	**16**	**2**	**16**	**48:40**	**50**
Мајданпек (Мајданпек)	34	14	6	14	54:43	48
Копаоник (Брус) (-1)	**34**	**13**	**7**	**14**	**36:52**	**45**
ОФС Борац (Параћин)	34	13	5	16	51:53	44
Путеви (Зајечар)	34	14	2	18	52:57	44
Јагодина (Јагодина)	34	13	4	17	53:50	43
Морава (Ћуприја)	34	12	6	16	43:51	42
Хајдук Вељко (Неготин)	34	12	6	16	39:56	42
Слога (Деспотовац)	34	11	9	14	31:74	42
Цемент (Поповац)	34	12	4	18	38:55	40
Трстеник (Трстеник)	**34**	**10**	**5**	**19**	**49:69**	**35**
Кварц (Рготина)	34	3	3	28	20:131	12

Квалификације за Другу лигу
Крушевац: Тржал-Врбас (Врбас) 1:1 (3. јун 1998)
Врбас: Врбас-Тржал (Крушевац) 0:0 (7. јун 1998)
Врбас (Врбас) иде у виши ранг

Поморавска зона

Јухор (Обреж)	**28**	**17**	**5**	**6**	**82:31**	**56**
Борац (Биволје)	**28**	**16**	**2**	**10**	**62:43**	**50**
Благотин (Пољна)	**28**	**16**	**1**	**11**	**58:52**	**49**
14. октобар (Крушевац)	**28**	**14**	**4**	**10**	**62:41**	**46**
Пољопривредник (Почеко.)	**28**	**13**	**3**	**12**	**43:52**	**42**
Радник (Давидовац) (-2)	28	14	1	13	41:41	41
Рембас (Ресавица)	28	12	2	14	52:35	38
Морава (Ћуприја)	28	12	1	15	51:44	37
Читлук (Читлук)	**28**	**11**	**7**	**11**	**55:53**	**37**
Моравац (Крушар)	28	10	7	11	45:42	37
Драгоцвет (Драгоцвет)	28	11	4	13	45:62	37
Левач (Рековац)	28	10	6	12	38:45	36
Виноградар (Злегиње)	**28**	**11**	**4**	**14**	**40:50**	**36**
Слога (Ћићевац)	**28**	**9**	**4**	**15**	**37:57**	**31**
Мачковац (Мачковац)	**15**	**4**	**4**	**7**	**29:39**	**16**
Текстилац (Параћин)	15	3	4	8	23:63	13

Лига Расинског округа

Цар Лазар (Крушевац)	34	24	3	7	94:38	75
Јасика (Јасика)	34	23	3	8	83:35	72
Младост (Доњи Катун)	34	20	2	12	73:51	62
Полет (Милутовац)	34	20	2	12	87:77	62
Пепељевац (Пепељевац)	34	19	4	11	80:48	61
Мудраковац (Мудраковац)	34	17	5	12	66:50	56
Омладинац (Оџаци)	34	17	4	13	91:63	55
Доња Омашница (Д. О.)	34	17	1	16	83:96	52
Јастребац (В. Шиљеговац)	34	15	6	13	80:53	51
Бресно Поље (Б. Поље)	34	14	7	13	71:67	51
Младост (Макрешане)	34	15	4	15	58:59	49
Јединство (Крушевац)	34	14	6	14	60:50	48
Глободер (Глободер)	34	15	3	16	77:83	48
Дедина (Дедина)	34	14	5	15	58:66	47
Слога (Мајдево)	34	13	3	18	52:66	42
Падеж (Падеж)	34	10	2	22	68:92	32
Бели орлови (Тоболац)	34	4	3	27	41:129	15
Рибник (Горњи Рибник)	34	3	1	30	30:113	10

Међуопштинска лига Крушевац

Слога (Дашница)	29	17	5	7	80:41	56
Рубин (Доњи Ступањ)	29	17	3	9	71:58	54
Трговачки (Крушевац)	29	17	3	9	60:42	54
Паруновац (Паруновац)	29	15	4	10	73:60	49
Наупаре (Наупаре)	29	15	4	10	57:45	49
Полет (Каоник)	29	15	3	11	57:43	48
Ратајац (Ратаје)	29	15	2	12	55:47	47
Младост (Гаревина)	29	13	8	8	50:39	47
Душан Ристић (Кукљин)	29	12	6	11	51:55	42
Ломница (Велика Ломница)	29	12	1	16	66:61	37
ФУД (Брус)	29	11	4	14	54:53	37
Расина (Витановац)	29	11	4	14	45:60	37
Трнавачка чука (Трнавци)	29	10	3	16	48:74	33
Пакашница (Пакашница)	29	8	3	18	39:53	27
Жупски бисери (Лаћислед)	27	6	5	16	40:77	22
Баштован (Суботица)	15	1	2	12	19:52	5

Међуопштинска лига Трстеник

Слога (Лозна)	30	21	2	7	95:35	65
Омладинац (Појате)	30	20	5	5	80:25	65
Топољак (Грабовац)	30	19	4	7	87:37	61
Каменорезац (Дубље)	30	19	4	7	92:43	61
Стара Чаршија (Осаоница)	30	17	6	7	73:32	57
Борац (Горњи Катун)	30	18	1	11	74:56	55
Бошњане (Бошњане)	30	17	2	11	72:62	53
Кисељак (Орашје)	30	16	3	11	54:49	51
За други део табеле имамо само резултате јесењег дела						
МЗ Трстеник (Трстеник)	14	7	1	6	40:26	22
Трудбеник (Сталаћ)	14	6	1	7	27:37	19
Моравац (Селиште)	14	5	2	7	29:35	17
БСК (Бела Вода)	15	3	7	5	21:37	16
Млади радник (Бачина)	15	4	3	8	23:36	15
Шумадија (Коњух)	15	3	2	10	27:41	11
Младост (Горња Омашница)	14	2	3	9	16:37	9
Доњи Рибник (Д. Рибник)	14	1	1	12	10:49	4

Општинска лига Крушевац “Расина”

Горњи Степош (Г. Степош)	-	-	-	-	-	-
Штитари (Штитари)	-	-	-	-	-	-
Полет (Кобиље)	-	-	-	-	-	-
Полет (Шавране)	-	-	-	-	-	-
Липовац (Липовац)	-	-	-	-	-	-
Јабланица (Јабланица)	-	-	-	-	-	-
Дворане (Дворане)	-	-	-	-	-	-
Рибаре (Рибаре)	-	-	-	-	-	-
Модрица (Модрица)	-	-	-	-	-	-
Гркљане (Гркљане)	-	-	-	-	-	-
Купци (Велики Купци)	-	-	-	-	-	-
Здравиње (Здравиње)	-	-	-	-	-	-

Општинска лига Крушевац “Морава”

Јакша (Крушевац)	-	-	-	-	-	-
Крушевица (В. Крушевица)	-	-	-	-	-	-
Радник (Текије)	-	-	-	-	-	-
Кошеви (Кошеви)	-	-	-	-	-	-
Расинац (Велико Головоде)	-	-	-	-	-	-
Гаглово (Гаглово)	-	-	-	-	-	-
Буковица (Буковица)	-	-	-	-	-	-
Младост ВПД (Крушевац)	-	-	-	-	-	-
Гари (Гари)	-	-	-	-	-	-
Срње (Срње)	-	-	-	-	-	-
Шанац (Шанац)	-	-	-	-	-	-
Капиџија (Капиџија)	-	-	-	-	-	-

Општинска лига Трстеник

Морава (Медвеђа)	-	-	-	-	-	-
Градина (Пејовац)	-	-	-	-	-	-
Топољак (Грабовац)	-	-	-	-	-	-
Младост (Мала Дренова)	-	-	-	-	-	-
Југовићи (Богдање)	-	-	-	-	-	-
Омладинац (Угљарево)	-	-	-	-	-	-
Слобода (Мијајловац)	-	-	-	-	-	-
Виноградар (Риљац)	-	-	-	-	-	-
Јединство (Стопања)	-	-	-	-	-	-

Општинска лига Александровац-Брус

Слога (Горњи Ступањ)	-	-	-	-	-	-
Млади горани (Дупци)	-	-	-	-	-	-
Винар (Ботуња)	-	-	-	-	-	-
Обилић (Мрмош)	-	-	-	-	-	-
Вражогрнци (Вражогрнци)	-	-	-	-	-	-
Металац (Новаци)	-	-	-	-	-	-
Гаревина (Гаревина)	-	-	-	-	-	-

Општинска лига Варварин-Ћићевац

Рубин (Залоговац)	-	-	-	-	-	-
Младост (Тољевац)	-	-	-	-	-	-
Победа (Лучина)	-	-	-	-	-	-
Јован Курсула (Варварин)	-	-	-	-	-	-
Чукарички (М. Крушевица)	-	-	-	-	-	-
14. октобар (Избеница)	-	-	-	-	-	-
Градац (Плочник)	-	-	-	-	-	-

  

Сезона 1998/99. године

Друга лига "Исток"

Чукарички (Београд)	21	14	5	2	62:18	47
Хајдук (Београд)	21	12	8	1	28:13	44
Звездара (Београд)	21	13	3	5	47:18	42
Динамо (Панчево)	21	12	5	4	42:26	41
Колубара (Лазаревац)	21	11	6	4	47:19	39
Нови Сад (Нови Сад)	21	10	6	5	38:20	36
ЧСК (Челарево)	21	11	3	7	40:27	36
Младост (Апатин)	21	11	1	9	43:21	34
Врбас (Врбас)	21	10	3	8	32:19	33
ОФК Кикинда (Кикинда)	21	8	2	11	38:33	26
Раднички (Београд)	21	8	2	11	34:34	26
Бор (Бор)	21	6	7	8	33:30	25
Јединство (Параћин)	21	8	1	12	22:32	25
Београд (Београд)	21	6	5	10	29:33	23
Напредак (Крушевац)	**21**	**6**	**5**	**10**	**25:29**	**23**
Бечеј (Бечеј)	21	6	4	11	27:34	22
Палилулац (Београд)	21	3	2	16	27:71	11
Винер Брокер (Нишка Бања)	21	0	0	21	9:146	0

Од јула 1998. шеф стручног штаба "Напретка" је Славко Јовић.

Јесен 1998. за "Напредак" су играли: Саша Антић 16, Јеврић 15/1, Додић, 14/4, Мијатовић 14/1, Пејчић 14/2, Атанасковић 14, Стојадиновић 13, З. Стојановић 12/3, Гашић 12/2, Тодоровић 12, Ј. Стојановић 11, Крстић 11, Тадић 11, Иван Петровић 10, Иван Стефановић 10/2, С. Филиповић 8, Саша Ђукић 8/1, Зајић 7/4, П. Стефановић 3, Миленковић 3, Туфегџић 2/1, Радовић 2, Лазић 1.

Шансу су добили полетарци Бојан Зајић и Срђан Туфегџић, капитен омладинске екипе "Напретка". Бојан Зајић, Југослав Лазић и Иван Петровић стигли су на списак селектора младе репрезентације.

После 15-ог кола шеф стручног штаба Славко Јовић дао оставку, а тим води његов помоћник Миладин Пештерац.

Смењен председник Милутин Левић - "Напредак" је враћен под патронат општине Крушевац, а стадион у састав Спортског центра. Руководство клуба чини Директоријум од 19. децембра 1998. године.

Председник Директоријума Радојица Милосављевић, шеф стручног штаба Јовица Шкоро, директор клуба Мирослав Ивковић а управник стадиона Миломир Живковић.

Децембра 1998. године клуб су напустили: П. Стефановић, З. Стојановић, З. Стојадиновић, Ј. Стојановић, Г. Гашић и Д. Јеврић.

За тим конкуришу: С. Крњинац, Батало, Ј. Лазић, Зајић, Тадић, И. Петровић, Додић, С. Филиповић, Мијатовић, Видојевић, Крстић, Драгњевић, Анђелић, Атанасковић, Пејчић, Гроздановић, Ђукић, Р. Тодоровић, Миловановић, И. Стефановић, С. Антић, Поповић, В. Тодоровић, Миленковић, Крсмановић, Арсић, Аксентијевић, Туфегџић, Радовић, Милићевић и Секулић.

Српска лига – Поморавско-тимочка (јесен)

Трајал (Крушевац)	**17**	**12**	**3**	**2**	**35:10**	**39**
Раднички (Свилајнац)	17	10	3	4	32:17	33
Темнић Липа (Варварин)	**17**	**9**	**5**	**3**	**29:21**	**32**
Мајданпек (Мајданпек)	17	9	2	6	27:20	29
Ђердап (Кладово)	17	8	2	7	29:22	26
Рудар (Бор)	17	8	2	7	22:22	26
Напредак (Кушиљево)	17	8	1	8	31:29	25
Жупа (Александровац)	**17**	**7**	**4**	**6**	**20:18**	**25**
Јухор (Обреж)	**17**	**7**	**3**	**7**	**23:17**	**24**
Јагодина (Јагодина)	17	7	3	7	28:27	24
Тимок (Зајечар)	17	7	2	8	32:29	23
Путеви (Зајечар)	17	6	3	8	22:25	21
Копаоник (Брус)	**17**	**6**	**2**	**9**	**17:28**	**20**
Хајдук Вељко (Неготин)	17	5	4	8	13:18	19
Тимочанин (Књажевац)	17	5	3	9	29:37	18
СФС Борац (Параћин)	17	5	3	9	18:30	18
Борац (Биволје)	**17**	**5**	**2**	**10**	**16:37**	**17**
Морава (Ћуприја)	17	5	1	11	16:37	16

Поморавска зона – јесен

14. октобар (Крушевац)	**15**	**9**	**4**	**2**	**27:12**	**31**
Цемент (Поповац)	15	9	3	3	33:14	30
Слога (Ћићевац)	**15**	**8**	**3**	**4**	**38:18**	**27**
Прва Петолетка (Трстеник)	**15**	**7**	**4**	**4**	**31:21**	**25**
Раднички (Ћуприја)	15	8	1	6	32:30	25
Рембас (Ресавица)	15	7	3	5	31:21	24
Цар Лазар (Крушевац)	**15**	**7**	**1**	**7**	**16:14**	**22**
Читлук (Читлук)	**15**	**7**	**1**	**7**	**36:36**	**22**
Драгоцвет (Драгоцвет)	15	6	4	5	20:21	22
Радник (Давидовац)	15	7	0	8	20:27	21
Благотин (Пољна)	**15**	**6**	**2**	**7**	**35:37**	**20**
Виноградар (Злегиње)	**15**	**6**	**1**	**8**	**22:28**	**19**
Пут (Јагодина)	15	5	3	7	24:26	18
Морава (Рибаре)	15	5	2	8	27:39	17
Јасика (Јасика)	**15**	**3**	**2**	**10**	**22:32**	**11**
Пољопривредник (Почеко.)	**15**	**3**	**0**	**12**	**21:59**	**9**

Дошло је до реорганизације тако што је укинута Лига Расинског округа а основане су две Окружне лиге са по 18 чланова.

Окружна лига Крушевац

Јастребац (В. Шиљеговац)	16	14	1	1	47:10	43
Мудраковац (Мудраковац)	16	12	3	1	36:9	39
Глободер (Глободер)	16	12	2	2	52:24	38
Пепељевац (Пепељевац)	16	11	1	4	40:15	34
Слога (Дашница)	16	11	0	5	49:22	33
Ратајац (Ратаје)	16	9	1	6	39:30	28
Слога (Горњи Ступањ)	16	8	0	8	31:41	24
Јединство (Крушевац)	16	7	2	7	24:27	23

Горњи Степош (Г. Степош)	16	6	3	7	32:28	21
Наупаре (Наупаре)	16	6	1	9	24:28	19
Дедина (Дедина)	16	5	1	10	23:38	16
Младост (Макрешане)	16	5	1	10	21:37	16
Трговачки (Крушевац)	16	5	1	10	20:39	16
Полет (Каоник)	16	4	4	8	19:38	16
Јакша (Крушевац)	16	3	4	9	22:41	13
Рубин (Доњи Ступањ)	16	3	1	12	23:52	10
Паруновац (Паруновац)	16	1	2	13	18:41	5

Падеж (Падеж) одустали после шестог кола.
Слога (Мајдево) одустали, а у такмичење укључен Ратајац.

Окружна лига Трстеник

Полет (Милутовац)	14	14	0	0	65:6	42
Слога (Ћићевац)	14	11	1	2	42:14	34
Омладинац (Оџаци)	15	10	1	4	53:22	31
Морава (Медвеђа)	14	10	1	3	46:22	31
Младост (Доњи Катун)	13	8	2	3	32:20	26
Младост (Горња Омашница)	15	8	0	7	39:33	24
Омладинац (Појате)	12	7	1	4	28:13	22
Горњи Рибник (Г. Рибник)	14	6	2	6	32:41	20
БСК (Бела Вода)	13	5	2	7	24:36	17
Бели орлови (Тоболац)	15	5	1	9	27:41	16
Каменорезац (Дубље)	13	4	2	7	24:32	14
Топољак (Грабовац)	12	4	1	7	25:31	13
Бошњане (Бошњане)	15	4	1	10	24:56	13
Доња Омашница (Д. О.)	15	2	2	11	20:59	8
Кисељак (Орашје)	12	2	0	10	20:39	6
Рубин (Залоговац)	13	0	2	11	15:52	2

Стара Чаршија (Осаоница) одустали од такмичења.
Слога (Лозна) одустали од такмичења.

"Борац" (Горњи Катун) одустао од такмичења а уместо њега уврштен је БСК (Бела Вода). "Бресно Поље" и "Младост" (Горња Омашница) извршили су физију пред почетак првенства, а нови клуб је "Борац" (Горња Омашница).

Општинска лига Крушевац "Расина"

Рибаре (Рибаре)	9	7	1	1	36:16	22
Купци (Велики Купци)	10	6	3	1	29:5	21
Липовац (Липовац)	10	7	0	3	25:15	21
Расина (Витановац)	10	5	4	1	34:11	19
Штитари (Штитари)	10	5	3	2	24:17	18
Рубин (Себечевац)	10	5	2	3	24:10	17
Полет (Кобиље)	9	4	3	2	19:11	15
Модрица (Модрица)	10	3	2	5	16:36	11
Дворане (Дворане)	10	3	0	7	17:29	9
Полет (Шавране)	10	2	1	7	15:39	7
Јабланица (Јабланица)	10	1	1	8	16:41	4
Гркљане (Гркљане)	10	1	0	9	16:55	3

Општинска лига Крушевац “Морава”

Душан Ристић (Кукљин)	10	9	1	0	29:10	28
Ломница (Велика Ломница)	10	7	1	2	46:14	22
Жабаре (Жабаре)	10	6	2	2	29:21	20
Кошеви (Кошеви)	10	6	2	2	25:16	20
Буковица (Буковица)	10	6	0	4	23:12	18
Шумадија (Коњух)	10	5	1	4	26:23	16
Гаглово (Гаглово)	10	4	2	4	30:30	14
Радник (Текије)	10	3	1	6	22:32	10
Младост ВПД (Крушевац)	10	3	0	7	14:34	9
Расинац (Велико Головоде)	10	1	2	7	17:34	5
Пакашница (Пакашница)	10	1	2	7	12:33	5
Крушевица (В. Крушевица)	10	1	0	9	14:32	3

Општинска лига Александровац-Брус

Младост (Гаревина)	-	-	-	-	-	-
ФУД (Брус)	-	-	-	-	-	-
Жупски бисери (Лаћислед)	-	-	-	-	-	-
Баштован (Суботица)	-	-	-	-	-	-
Млади горани (Дупци)	-	-	-	-	-	-
Винар (Ботуња)	-	-	-	-	-	-
Обилић (Мрмош)	-	-	-	-	-	-
Вражогрнци (Вражогрнци)	-	-	-	-	-	-
Металац (Новаци)	-	-	-	-	-	-
Гаревина (Гаревина)	-	-	-	-	-	-

Општинска лига Трстеник

Виноградар (Риљац)	-	-	-	-	-	-
Градина (Пејовац)	-	-	-	-	-	-
Југовићи (Богдање)	-	-	-	-	-	-
Омладинац (Угљарево)	-	-	-	-	-	-
Слобода (Мијајловац)	-	-	-	-	-	-
Младост (Мала Дренова)	-	-	-	-	-	-
МЗ Трстеник (Трстеник)	-	-	-	-	-	-
Моравац (Селиште)	-	-	-	-	-	-
Јединство (Стопања)	-	-	-	-	-	-
Доњи Рибник (Д. Рибник)	-	-	-	-	-	-

Општинска лига Варварин

Младост (Тољевац)	-	-	-	-	-	-
Трудбеник (Сталаћ)	-	-	-	-	-	-
Млади радник (Бачина)	-	-	-	-	-	-
Победа (Лучина)	-	-	-	-	-	-
Јован Курсула (Варварин)	-	-	-	-	-	-
Чукарички (М. Крушевица)	-	-	-	-	-	-
14. октобар (Избеница)	-	-	-	-	-	-
Градац (Плочник)	-	-	-	-	-	-

Због НАТО бомбардовања обустављена такмичења.

Сезона 1999/2000. године

Друга лига "Исток"

Напредак (Крушевац)	**32**	**23**	**3**	**6**	**70:28**	**72**
Железничар (Лајковац)	32	17	9	6	58:27	60
Будућност (Ваљево)	32	16	6	10	59:38	54
Јединство (Параћин)	32	15	8	9	54:28	53
ОФК Ниш (Ниш)	32	14	7	11	41:31	49
Раднички (Свилајнац)	32	15	4	13	45:40	49
Трајал (Крушевац)	**32**	**14**	**5**	**13**	**36:45**	**47**
ЗСК (Ваљево)	32	13	6	13	41:37	45
Лозница (Лозница)	32	11	9	12	38:39	42
Млади радник (Пожаревац)	32	11	7	14	39:54	40
Дубочица (Лесковац)	32	10	8	14	30:42	38
Темнић Липа (Варварин)	**32**	**11**	**5**	**16**	**30:52**	**38**
Бор (Бор)	32	9	9	14	33:35	36
Вучје (Вучје)	32	10	5	17	46:59	35
Рудар (Костолац)	32	11	2	19	39:54	35
Рудар (Ал. Рудници)	32	9	8	15	36:65	35
Рађевац (Крупањ)	32	9	7	16	31:52	34
Црвена звезда (Гњилане)	-	-	-	-	-	-

Јула 1999. "Напретку" су приступили: Бранислав Којичић повратник из "Приморја" (Ајдовшчина), Душан Поповић из Неготина, Милан Ђокић из "14. октобра", Влада Лапчевић из "Жупе". Клуб су напустили: Б. Филиповић, Пејчић, Гроздановић, Батало, Небојша Поповић, Ђукић.

Председник клуба Радојица Милосављевић, стручни штаб Јовица Шкоро, Звонко Петровић и Миодраг Милетић. Играли су: Славољуб Крњинац (1959), Југослав Лазић (1979), Влада Лапчевић, Саша Антић (1979), Иван Петровић (1980), Драгиша Крстић (1969), Жељко Анђелић, Драган Тадић (1977), Слободан Филиповић (1967), Горан Атанасковић (1975), Владимир Тодоровић, Младен Додић (1969), Мирослав Мијатовић (1974) капитен, Дејан Драгњевић (1971), Милан Ђокић (1973), Бобан Миловановић, Душан Поповић (1981), Бранислав Којичић (1967), Иван Стефановић (1975), Бојан Зајић (1980), Живојин Видојевић (1973).

Живојин Видојевић проглашен за спортисту године Крушевца.

У паузи првенства децембра 1999. године Јовица Шкоро дао оставку, а Миљојко Гошић је нови шеф стручног штаба. Његови помоћници су Зоран Николић, Драган Марјановић и Зоран Раденковић.

Нови играч: Иван Бабић из чачанског Борца.

"Напредак" је остварио највећи успех на домаћој сцени - финале Купа Југославије. У финалу су изгубили од Црвене звезде са 4:0. За "Напредак" су играли: Крњинац, Атанасковић, Антић, Крстић, Мијатовић, Зајић, Видојевић, Драгњевић, Стефановић, Којичић и Филиповић. Пласманом у финале "Напредак" је обезбедио играње у Куп УЕФА.

Српска лига “Тимок”

Рудар (Бор)	38	27	4	7	86:26	85
Напредак (Кушиљево)	38	24	4	10	80:41	76
Жупа (Александровац)	**38**	**19**	**8**	**11**	**59:34**	**65**
Копаоник (Брус)	**38**	**20**	**4**	**14**	**58:59**	**64**
Мајданпек (Мајданпек)	38	17	8	13	66:37	59
Тимок (Зајечар)	38	17	6	15	67:49	57
14. октобар (Крушевац)	**38**	**16**	**7**	**15**	**49:41**	**55**
СФС Борац (Параћин)	38	16	6	16	66:60	54
Ђердап (Кладово)	38	15	7	16	70:61	52
Јухор (Обреж)	**38**	**16**	**4**	**18**	**57:79**	**52**
Јагодина (Јагодина)	38	14	9	15	58:69	51
Тимочанин (Књажевац)	38	15	5	18	59:68	50
Хајдук Вељко (Неготин)	38	15	5	18	55:64	50
Слатина (Слатина)	38	14	8	16	58:69	50
Слога (Деспотовац)	38	15	5	18	53:66	50
Цемент (Поповац)	38	14	7	17	55:64	49
Полицајац (Бор)	38	13	8	17	51:68	47
Морава (Ћуприја)	38	14	3	21	56:81	45
Путеви (Зајечар)	38	12	3	23	46:78	39
Борац (Биволље)	**38**	**9**	**5**	**24**	**43:84**	**32**

Поморавска зона

Грађански (Свилајнац)	34	24	7	3	100:37	79
Прва Петолетка (Трстеник)	**34**	**20**	**8**	**6**	**68:25**	**68**
Рембас (Ресавица)	34	16	7	11	76:57	55
Драгоцвет (Драгоцвет)	34	15	8	11	75:54	53
Цар Лазар (Крушевац)	**34**	**15**	**8**	**11**	**75:54**	**53**
Морава (Рибаре)	34	16	5	13	55:58	53
Јасика (Јасика)	**34**	**14**	**9**	**11**	**58:37**	**51**
Благотин (Пољна)	**34**	**15**	**6**	**13**	**59:60**	**51**
Моравац (Крушар)	34	16	3	15	58:61	51
Слога (Ћићевац)	**34**	**14**	**8**	**12**	**66:40**	**50**
Млади борац (Седларе)	34	15	5	14	51:52	50
Читлук (Читлук)	**34**	**12**	**9**	**12**	**69:69**	**48**
Јастребац (В. Шиљеговац)	**34**	**14**	**6**	**13**	**67:67**	**48**
Раднички (Ћуприја)	34	15	1	18	85:82	46
Виноградар (Злегиње)	**34**	**10**	**4**	**19**	**44:83**	**34**
Полет (Милутовац)	**34**	**8**	**3**	**23**	**45:93**	**27**
Пут (Јагодина)	34	6	9	19	44:74	27
Левач (Рековац)	34	4	4	26	33:108	16

Промене су се десило тако што од ове сезоне Окружна лига Крушевац носи назив Окружна лига група “А” коју сачињавају клубови са територије Крушевац, Трстеник, Александровац, Варварин, Брус и Ћићевац и броји 18 клубова.

Окружна лига Трстеник од ове сезоне носи назив Окружна лига група “Б” коју сачињавају клубови са територије Крушевац, Трстеник, Александровац и Варварин и броји 18 клубова.

Окружна лига “А” Крушевац

Мудраковац (Мудраковац)	32	22	7	3	80:24	73
Пепељевац (Пепељевац)	32	21	6	5	77:32	69
Младост (Гаревина)	32	17	5	10	61:45	56
Омладинац (Појате)	32	17	4	11	68:43	55
Јединство (Крушевац)	32	14	8	10	54:38	50
Младост (Макрешане)	32	14	7	11	63:48	49
Борац (Горња Омашница)	32	15	3	14	76:62	48
Полет (Каоник)	32	14	3	15	74:67	45
Младост (Доњи Катун)	32	13	5	14	57:62	44
Омладинац (Оџаци)	32	14	2	16	50:68	44
Рубин (Доњи Ступањ)	32	13	3	16	65:65	42
Наупаре (Наупаре)	32	13	3	16	48:67	42
БСК (Бела Вода)	32	10	7	15	52:80	37
Младост (Тољевац)	32	9	7	16	53:69	34
Рибаре (Рибаре)	32	9	7	16	54:74	34
Рибник (Горњи Рибник)	32	10	3	19	45:65	33
Рубин (Залоговац)	32	6	2	24	51:102	20

Доња Омашница (Д. О.) искључени из такмичења.

Окружна лига “Б” Крушевац

Морава (Медвеђа)	30	23	3	4	113:37	72
Слога (Горњи Ступањ)	30	17	5	8	81:51	56
Глободер (Глободер)	30	18	2	10	89:64	56
Слога (Дашница)	30	16	7	7	77:50	55
Пољопривредник (Почеков.)	30	16	4	10	76:56	52
Дедина (Дедина)	30	16	3	11	84:52	51
Ратајац (Ратаје)	30	14	4	12	52:60	46
Бели орлови (Тоболац)	30	14	0	16	62:64	42
Горњи Степош (Г. Степош)	30	12	4	14	73:62	40
Јакша (Крушевац)	30	11	7	12	71:65	40
Душан Ристић (Кукљин)	30	11	5	14	68:84	38
Кисељак (Орашје)	30	11	3	16	47:96	36
Паруновац (Паруновац)	30	10	3	17	56:79	33
Трговачки (Крушевац)	30	6	7	17	42:74	25
Виноградар (Риљац)	30	7	4	19	58:101	25
Бошњане (Бошњане)	30	7	1	22	53:108	22

Каменорезац (Дубље) и Топољак (Грабовац) искључени.

Финале: “Мудраковац” (Мудраковац)-“Морава” (Медвеђа) :
“Мудраковац” (Мудраковац) победник финала

Општинска лига Крушевац “Расина”

Полет (Кобиље)	22	18	1	3	61:25	55
Липовац (Липовац)	22	17	3	2	66:23	54
Расина (Витановац)	22	15	2	5	46:24	47
Купци (Велики Купци)	22	14	2	6	51:22	44
13. април (Велика Ломница)	22	12	1	9	53:44	37
Јабланица (Јабланица)	22	9	3	10	46:43	30
Дворане (Дворане)	22	8	3	11	55:61	27
Штитари (Штитари)	22	8	2	12	39:41	26

Полет (Шавране)	22	6	4	12	27:48	22
Рубин (Себечевац)	22	3	9	10	34:44	18
Гркљане (Гркљане)	22	4	1	17	29:72	13
Модрица (Модрица)	22	1	1	20	26:90	4

Општинска лига Крушевац “Морава”

Шумадија (Коњух)	22	15	3	4	75:32	48
Ломница (Велика Ломница)	22	12	3	7	67:43	39
Расинац (Велико Головоде)	22	12	3	7	66:69	39
Гаглово (Гаглово)	22	11	5	6	55:44	38
Буковица (Буковица)	22	9	5	8	45:32	32
Падеж (Падеж)	22	8	4	10	53:54	28
Пакашница (Пакашница)	22	7	7	8	43:51	28
Младост ВПД (Крушевац)	22	7	5	10	41:51	26
Кошеви (Кошеви)	22	6	6	10	34:43	24
Радник (Текије)	22	6	6	10	44:66	24
Жабаре (Жабаре)	22	6	6	10	29:52	24
Крушевица (Крушевица)	22	5	3	14	40:55	18

Општинска лига Александровац-Брус

Жупски бисери (Лаћислед)	-	-	-	-	-	-
ФУД (Брус)	-	-	-	-	-	-
Баштован (Суботица)	-	-	-	-	-	-
Млади горани (Дупци)	-	-	-	-	-	-
Винар (Ботуња)	-	-	-	-	-	-
Обилић (Мрмош)	-	-	-	-	-	-
Вражогрнци (Вражогрнци)	-	-	-	-	-	-
Металац (Новаци)	-	-	-	-	-	-
Гаревина (Гаревина)	-	-	-	-	-	-

Општинска лига Трстеник

Слобода (Мијајловац)	-	-	-	-	-	-
Градина (Пејовац)	-	-	-	-	-	-
Југовићи (Богдање)	-	-	-	-	-	-
Омладинац (Угљарево)	-	-	-	-	-	-
Младост (Мала Дренова)	-	-	-	-	-	-
МЗ Трстеник (Трстеник)	-	-	-	-	-	-
Слога (Лозна)	-	-	-	-	-	-
Стара Чаршија (Осаоница)	-	-	-	-	-	-
Јединство (Стопања)	-	-	-	-	-	-
Доњи Рибник (Д. Рибник)	-	-	-	-	-	-

Општинска лига Варварин-Ћићевац

Трудбеник (Сталаћ)	10	9	0	1	32:11	27
Градац (Плочник)	10	8	0	2	32:16	24
Млади радник (Бачина)	10	5	1	4	30:16	16
Борац (Горњи Катун)	9	4	1	4	17:20	13
Чукарички (М. Крушевица)	9	2	0	7	15:33	6
14. октобар (Избеница)	10	0	0	10	3:33	0

Сезона 2000/01. године

Прва лига

Црвена звезда (Београд)	34	28	4	2	93:20	88
Партизан (Београд)	34	28	2	4	94:36	86
Обилић (Београд)	34	19	6	9	53:37	63
Сартид (Смедерево)	34	17	3	14	49:47	54
ОФК Београд (Београд)	34	15	5	14	52:45	50
Војводина (Нови Сад)	34	13	8	13	51:36	47
Сутјеска (Никшић)	34	14	4	16	52:64	46
Железник (Београд)	34	12	8	14	49:56	44
Раднички (Крагујевац)	34	13	5	16	38:52	44
Чукарички (Београд)	34	13	4	17	42:50	43
Земун (Земун)	34	11	9	14	38:46	42
Хајдук (Кула)	34	12	6	16	45:51	42
Зета (Голубовци)	34	11	9	14	38:50	42
Рад (Београд)	34	12	5	17	49:58	41
Будућност (Подгорица)	34	11	5	18	29:48	38
Напредак (Крушевац)	**34**	**8**	**10**	**16**	**38:63**	**34**
Раднички (Ниш)	34	9	5	20	30:60	32
Милиционар (Београд)	34	8	6	20	29:50	30

Такмичарске 2000/01. године “Напредак” је прволигаш. Шеф стручног штаба је Мирослав Ивковић, а тренери Драгиша Илић, Раде Радовановић, Драгомир Марјановић, Зоран Николић и Зоран Раденковић који су водили екипу 9 кола, а онда су смењени.

Клуб су јуна 2000. године напустили: Дејан Драгњевић, Стефановић, Видојевић, Туфегџић, Секулић, Вујичић, Јовановић и Лапчевић.

За “Напредак” су наступали: Славољуб Крњинац, Југослав Лазић, Александар Антић, Саша Антић, Горан Атанасковић, Иван Бабић, Жељко Јоксимовић, Мирослав Д. Милошевић, Никола Вучковић, Славиша Здравковић, Александар Цврkотић, Младен Додић, Славиша Ђурђевић, Слободан Филиповић, Иван Гајић, Драгиша Крстић, Мирослав Мијатовић, Никач Радовић, Бојан Зајић, Дејан Белић, Бранислав Којичић, Александар Пимић, Миљан Пријовић.

Новембра 2000. смењен је Радојица Милосављевић, а клуб до избора нове Управе воде Дејан Миловановић генерални директор и Мирослав Јокић спортски директор клуба. До краја јесење сезоне тим воде Славољуб Павловић и Славољуб Крњинац.

Децембра 2000. године изабран нови Управни одбор, а председник је Миодраг Ђидић. Шеф стручног штаба Владислав Ђукић, а тренери Звонко Петровић и Миодраг Милетић.

Друга лига “Исток”

Звездара (Београд)	34	29	3	2	97:21	90
Хајдук (Београд)	34	28	2	4	93:26	86
Дубочица (Лесковац)	34	20	4	10	59:44	64
ОФК Ниш (Ниш)	34	20	3	11	67:38	63

Јединство (Параћин)	34	16	7	11	56:39	55
Напредак (Кушиљево)	34	16	6	12	54:41	54
Београд (Београд)	34	16	5	13	83:60	53
БСК (Борча)	34	16	4	14	53:48	52
Железничар (Ниш)	34	15	4	15	62:52	49
Млади радник (Пожаревац)	34	13	9	12	43:44	48
Житорађа (Житорађа)	34	14	5	15	43:47	47
Раднички (Свилајнац)	34	15	2	17	39:48	47
Трајал (Крушевац)	**34**	**11**	**5**	**18**	**47:48**	**38**
Вучје (Вучје)	34	10	4	20	37:69	34
Рудар Фахоп (Ал. Рудници)	34	9	5	20	57:83	32
Бор (Бор)	34	9	3	22	24:66	30
Рудар (Костолац)	34	8	3	23	38:77	27
Темнић Липа (Варварин)	**34**	**2**	**4**	**28**	**15:88**	**10**

Српска лига

Грађански (Свилајнац)	32	26	1	5	85:23	79
Тимок (Зајечар)	32	24	2	6	76:22	74
Хајдук Вељко (Неготин)	34	21	5	8	92:41	68
Цемент (Поповац)	32	16	5	11	54:36	53
Жупа (Александровац)	**34**	**15**	**7**	**12**	**49:29**	**52**
Копаоник (Брус)	**34**	**16**	**3**	**15**	**49:64**	**51**
14. октобар (Крушевац)	**34**	**15**	**5**	**13**	**43:40**	**50**
СФС Борац (Параћин)	34	15	4	15	60:60	49
Мајданпек (Мајданпек)	34	15	4	15	68:51	49
Слога (Деспотовац)	34	15	3	16	51:61	48
Јагодина (Јагодина)	34	14	5	15	53:56	47
БСК (Боговина)	34	13	8	13	54:46	47
Тимочанин (Књажевац)	33	13	6	14	51:56	45
Јухор (Обреж)	**34**	**13**	**4**	**17**	**51:83**	**43**
Ђердап (Кладово)	33	12	4	17	48:75	40
Полицајац (Бор)	32	10	6	16	34:60	36
Слатина (Слатина)	33	6	3	24	36:73	21
Рудар (Костолац)	34	2	3	29	32:110	9

Поморавска зона

Прва Петолетка (Трстеник)	**34**	**18**	**11**	**5**	**66:24**	**65**
Морава (Ћуприја)	34	20	1	13	75:71	61
Младост 93 (Богава)	34	18	5	11	90:54	59
Драгоцвет (Драгоцвет)	34	17	4	13	62:52	55
Борац (Биволје)	**34**	**15**	**8**	**11**	**60:52**	**53**
Читлук (Читлук)	**34**	**16**	**3**	**15**	**48:52**	**51**
Рембас (Ресавица)	34	15	4	15	51:54	49
Млади борац (Седларе)	34	13	8	13	58:56	47
Моравац (Крушар)	34	13	7	14	**56:57**	46
Младост (Кончарево)	34	13	7	14	45:58	45
Морава (Медвеђа)	**34**	**13**	**7**	**14**	**:**	**46**
Мудраковац (Мудраковац)	**34**	**13**	**7**	**14**	**49:58**	**46**
Благотин (Пољна)	**34**	**14**	**3**	**17**	**62:65**	**45**
Морава (Рибаре)	34	13	6	15	57:57	45

Слога (Ћићевац)	**34**	**13**	**6**	**15**	**60:62**	**45**
Јасика (Јасика)	**34**	**13**	**2**	**19**	**37:49**	**41**
Јастребац (В. Шиљеговац)	**34**	**12**	**5**	**17**	**52:70**	**41**
Цар Лазар (Крушевац)	**34**	**9**	**2**	**23**	**41:77**	**29**

Окружна лига "А"

Јединство (Крушевац)	34	21	5	8	80:32	68
Жупски бисери (Лаћислед)	34	19	5	10	58:37	62
Рубин (Доњи Ступањ)	34	18	3	13	59:53	57
Пепељевац (Пепељевац)	34	17	5	12	82:56	55
Рибаре (Рибаре)	34	16	7	11	75:52	55
Рубин (Залоговац)	34	17	2	15	72:68	53
Младост (Гаревина)	33	17	2	14	53:52	53
Виноградар (Злегиње)	33	16	2	15	56:55	50
Младост (Тољевац)	34	16	2	16	64:69	50
Наупаре (Наупаре)	34	16	2	16	62:72	50
ФУД (Брус)	34	13	9	12	60:48	48
Борац (Горњи Катун)	34	16	0	18	84:83	48
Омладинац (Појате)	34	15	2	17	57:60	47
Омладинац (Оџаци)	34	14	3	17	61:73	45
Младост (Макрешане)	34	12	7	15	49:57	43
Полет (Каоник)	34	10	6	19	52:71	36
Полет (Кобиље)	34	10	3	21	52:84	33
Горњи Рибник (Г. Рибник)	18	5	2	11	22:52	17
Младост (Доњи Катун)	18	4	2	12	26:52	14

Горњи Степош (Г. Степош) одустао од закмичења.

Окружна лига "Б"

Слога (Дашница)	34	22	7	5	102:55	73
Душан Ристић (Кукљин)	34	22	3	9	90:51	69
Слога (Горњи Ступањ)	35	22	1	12	116:61	67
Паруновац (Паруновац)	34	21	3	10	95:55	66
Дедина (Дедина)	34	19	2	13	92:57	59
Бошњане (Бошњане)	35	18	3	14	83:73	57
Трговачки (Крушевац)	34	16	4	14	77:55	52
Слобода (Мијајловац)	34	16	4	14	69:57	52
Ратајац (Ратаје)	34	15	6	13	77:70	51
Бели орлови (Тоболац)	34	14	7	13	71:70	49
Трудбеник (Сталаћ)	34	15	4	15	64:62	46
Велика Дренова (В. Дренова)	34	14	4	16	72:74	46
Глободер (Глободер)	34	14	4	16	80:92	46
Пољопривредник (Почеков.)	34	13	4	17	68:103	43
Кисељак (Орашје)	34	12	1	21	67:112	37
БСК (Бела Вода)	34	11	3	20	72:91	36
Полет (Милутовац)	34	9	2	23	48:104	29
Виноградар (Риљац)	34	4	4	26	44:121	16
Јакша (Крушевац)	18	5	2	11	21:42	17

Шумадија (Коњух) одустали од такмичења.

Финале: "Слога" (Дашница)-"Јединство" (Крушевац) :
"Слога" (Дашница) ушла у Поморавско-Тимочку зону.

Општинска лига Крушевац “Расина”						
Купци (Велики Купци)	12	9	1	2	38:9	28
13. април (Велика Ломница)	12	8	4	0	31:6	28
Здравиње (Здравиње)	12	8	2	2	33:17	26
Расина (Витановац)	12	8	1	3	23:12	25
Липовац (Липовац)	12	7	3	2	29:19	24
Рубин (Себечевац)	12	5	3	4	24:20	18
Дворане (Дворане)	12	5	1	6	20:25	16
Јабланица (Јабланица)	12	4	1	7	19:23	13
Горњи Степош (Г. Степош)	12	4	1	7	17:21	13
Полет (Шавране)	12	3	4	5	13:27	13
Штитари (Штитари)	12	3	1	8	15:20	10
Гркљане (Гркљане)	12	2	1	9	13:21	7
Слога (Мајдево)	12	0	2	10	14:43	2
Општинска лига Крушевац “Морава”						
Буковица (Буковица)	12	10	1	1	53:12	31
Радник (Текије)	12	9	2	1	44:11	29
Расинац (Велико Головоде)	12	8	3	1	41:18	27
Крвавица (Крвавица)	12	6	2	4	26:21	20
Крушевица (В. Крушевица)	12	6	1	5	23:24	19
Гаглово (Гаглово)	12	5	2	5	41:21	17
Жабаре (Жабаре)	12	5	1	6	31:34	16
Кошеви (Кошеви)	12	5	1	6	23:30	16
Шанац (Шанац)	12	4	3	5	30:30	15
Трмчаре (Трмчаре)	12	4	2	6	34:34	14
Младост ВПД (Крушевац)	12	2	1	9	25:47	7
Пакашница (Пакашница)	12	1	4	7	19:49	7
Мачковац (Мачковац)	12	0	1	11	11:77	1
Падеж (Падеж)						
Општинска лига Александровац-Брус						
Баштован (Суботица)	-	-	-	-	-	-
Млади горани (Дупци)	-	-	-	-	-	-
Винар (Ботуња)	-	-	-	-	-	-
Обилић (Мрмош)	-	-	-	-	-	-
Вражогрнци (Вражогрнци)	-	-	-	-	-	-
Гаревина (Гаревина)	-	-	-	-	-	-
Врбница (Врбница)	-	-	-	-	-	-
Металац (Новаци)	-	-	-	-	-	-
Општинска лига Трстеник						
Југовићи (Богдање)	-	-	-	-	-	-
Слога (Лозна)	-	-	-	-	-	-
Градина (Пејовац)	-	-	-	-	-	-
Омашница (Д. Омашница)	-	-	-	-	-	-
Топољак (Грабовац)	-	-	-	-	-	-
Омладинац (Угљарево)	-	-	-	-	-	-
Младост (Мала Дренова)	-	-	-	-	-	-
МЗ Трстеник (Трстеник)	-	-	-	-	-	-
Јединство (Стопања)	-	-	-	-	-	-
Стара Чаршија (Осаоница)	-	-	-	-	-	-

Општинска лига Варварин

Млади радник (Бачина)	-	-	-	-	-	-
Градац (Плочник)	-	-	-	-	-	-
Чукарички (М. Крушевица)	-	-	-	-	-	-
14. октобар (Избеница)	-	-	-	-	-	-

Сезона 2001/02. године

Друга лига "Исток"

Раднички (Ниш)	34	26	5	3	79:27	83
Напредак (Крушевац)	**34**	**26**	**4**	**4**	**96:24**	**82**
Младеновац (Младеновац)	34	17	12	5	73:38	63
ОФК Ниш (Ниш)	34	16	8	10	54:38	56
Хајдук (Београд)	34	15	10	9	64:44	55
Раднички (Пирот)	34	16	7	11	63:45	55
Житорађа (Житорађа)	34	16	6	12	51:46	54
Београд (Београд)	34	14	10	10	74:51	52
БСК (Борча)	34	15	7	12	66:52	52
Млади радник (Пожаревац)	34	15	6	13	64:38	51
Дубочица (Лесковац)	34	14	6	14	55:60	48
Грађански (Свилајнац)	34	13	8	13	45:48	47
Напредак (Кушиљево)	34	13	8	13	49:65	47
Јединство (Параћин)	34	10	6	18	55:85	36
Трајал (Крушевац)	**34**	**7**	**4**	**23**	**37:100**	**25**
Раднички (Свилајнац)	34	5	6	23	33:83	21
Железничар (Ниш)	34	4	5	25	36:88	17
Вучје (Вучје)	34	4	4	22	31:92	14

"Напредак" је испао у Другу лигу. Јуна 2001. године шеф стручног штаба "Напретка" постао је Владимир Милосављевић, а после три кола екипу преузимају Звонимир Петровић и Миодраг Милетић.

Клуб су напустили: Крњинац, Филиповић, Димитријевић, Брежанац, Маруновић, Белић, Додић, Саша Антић, Бојан Зајић.

Дошли су: Дејан Драгњевић из Аустрије, Новица Лазаревић из ОФК "Ниш", Перица Стојиљковић из "Хајдука" са Лиона, Срђан Туфегџић вратио се из панчевачког "Динама", Поповић и Миладиновић који су у "Трајалу" били на двојној регистрацији, Дарко Марић из "Трајала", Немања Ђукановић и Горан Луковић из "Металца" Горњи Милановац.

Током јесењег дела сезоне Владислав Ђукић поново постаје шеф стручног штаба, а тренери су Звонко Петровић и Зоран Раденковић.

Јануара 2002. шеф стручног штаба је Звонко Петровић, помоћник Миодраг Милетић. Клуб су напустили: Перица Стојиљковић, Владимир Тодоровић, Дејан Драгњевић, Мирослав В. Милошевић Мики. Дошли су: Драган Симовић, Живојин Видојевић и Бранимир Иванишевић из "Обилића", Горан Стојановић из пожаревачког "Младог радника".

Капитен Којчић престао са активним играњем фудбала.

Српска лига

Тимок (Зајечар)	34	23	2	9	105:35	71
Хајдук Вељко (Неготин)	34	19	3	12	83:52	60
Жупа (Александровац)	**34**	**19**	**3**	**12**	**63:38**	**60**
СФС Борац (Параћин)	34	17	6	11	58:44	57
Бор (Бор)	34	15	9	10	51:41	54
Морава (Ћуприја)	34	17	2	15	73:61	53
Тимочанин (Књажевац)	34	16	4	14	56:60	52
Цемент (Поповац)	34	15	6	13	63:50	52
Мајданпек (Мајданпек)	34	14	8	12	60:66	50
Каструм 92 (Гамзиг. Бања)	34	16	2	16	62:75	50
14. октобар (Крушевац)	**34**	**15**	**4**	**15**	**63:46**	**49**
Темнић Липа (Варварин)	**34**	**15**	**4**	**15**	**49:79**	**49**
БСК Боговина (Боговина)	34	15	3	16	52:67	48
Путеви (Зајечар)	34	15	2	16	52:63	47
Слога (Деспотовац)	34	12	6	16	46:63	42
Прва Петолетка (Трстеник)	**34**	**11**	**3**	**20**	**57:71**	**36**
Копаоник (Брус)	**34**	**8**	**3**	**23**	**44:95**	**27**
Јагодина (Јагодина)	34	7	4	23	44:69	25

Поморавска зона

Рембас (Ресавица)	34	22	6	6	85:39	72
Јединство (Доња Мутница)	34	22	4	8	80:36	70
Морава (Рибаре)	34	21	6	7	82:36	69
Моравац (Крушар)	34	21	3	8	74:52	66
Слога (Ћићевац) (-1)	**34**	**20**	**6**	**8**	**98:40**	**65**
Младост 93 (Богава)	34	16	8	10	76:47	56
Глоговац (Глоговац)	34	14	5	15	81:62	47
Јухор (Обреж) (-2)	**34**	**16**	**1**	**17**	**59:71**	**47**
Морава (Медвеђа)	**34**	**14**	**4**	**16**	**68:83**	**47**
Слога (Дашница) (-1)	**34**	**14**	**5**	**15**	**67:76**	**46**
Благотин (Пољна) (-1)	**34**	**14**	**5**	**15**	**57:68**	**46**
Младост (Кончарево)	34	14	4	16	58:82	46
Млади борац (Седларе)	34	13	6	15	70:96	45
Драгоцвет (Драгоцвет)	34	13	5	16	62:58	44
Борац (Биволје)	**34**	**12**	**4**	**18**	**62:76**	**40**
Читлук (Читлук) (-2)	**34**	**11**	**7**	**16**	**68:83**	**38**
Јединство (Крушевац) (-1)	**34**	**5**	**2**	**27**	**29:105**	**16**
Мудраковац (Мудрак.) (-2)	**34**	**3**	**2**	**29**	**31:135**	**9**

Окружна лига “А”

Јастребац (В. Шиљеговац)	26	20	1	5	74:23	61
ФУД (Брус)	26	15	4	7	56:43	49
Купци (Велики Купци)	26	15	3	8	61:33	48
Жупски бисери (Лаћислед)	26	14	2	10	54:52	44
Пепељевац (Пепељевац)	26	12	6	8	49:38	42
Виноградар (Злегиње)	26	12	1	13	51:49	37
Бели орлови (Тоболац)	26	12	0	14	45:52	36
Слога (Горњи Ступањ)	26	11	3	12	34:48	36
Ратајац (Ратаје)	26	11	2	13	42:52	35

Наупаре (Наупаре)	26	11	1	14	54:45	34
Рибаре (Рибаре)	26	11	1	14	55:62	34
Радник (Текије)	26	9	3	14	48:48	30
Младост (Гаревина)	26	7	5	14	38:58	26
Рубин (Доњи Ступањ)	26	6	0	20	33:88	18

Окружна лига "Б"

Јасика (Јасика)	26	18	2	6	86:30	56
Омладинац (Појате)	26	15	4	7	73:34	49
Велика Дренова (В. Дренова)	26	14	2	10	67:45	44
Млади радник (Бачина)	26	14	2	10	53:38	44
Трговачки (Крушевац)	26	13	3	10	51:51	42
Бошњане (Бошњане)	26	13	2	11	60:62	41
Трудбеник (Сталаћ)	26	11	3	12	59:43	36
Југовићи (Богдање)	26	11	3	12	53:49	36
Дедина (Дедина)	26	11	3	12	51:59	36
Слобода (Мијајловац)	26	10	5	11	52:63	35
Рубин (Залоговац)	26	11	1	14	52:82	34
Младост (Тољевац)	26	10	2	14	45:64	32
Паруновац (Паруновац)	26	7	4	15	52:78	25
Глободер (Глободер)	26	5	2	19	31:92	17

Финале: "Јастребац" (В. Шиљеговац)-"Јасика" (Јасика) 5:2.

Општинска лига "Расина"

13. април (Велика Ломница)	24	21	2	1	99:17	65
Буковица (Буковица)	24	19	4	1	65:20	61
Расина (Витановац)	24	14	3	6	53:38	45
Штитари (Штитари) (-2)	24	14	4	6	64:48	44
Полет (Каоник)	24	12	2	9	76:59	38
Горњи Степош (Г. Степош)	24	11	2	11	55:56	35
Липовац (Липовац)	24	10	4	10	63:61	34
Рубин (Себечевац)	24	10	2	12	49:40	32
Полет (Шавране)	24	8	2	13	52:67	26
Слога (Мајдево)	24	6	4	14	34:64	22
Гркљане (Гркљане)	24	6	2	16	44:62	20
Јабланица (Јабланица)	24	4	2	18	41:77	14
Здравиње (Здравиње)	-	-	-	-	-	-
Дворане (Дворане)	-	-	-	-	-	-

Општинска лига "Морава"

Гаглово (Гаглово)	26	22	2	2	100:25	68
БСК (Бела Вода)	26	18	4	4	70:30	58
Младост (Макрешане)	26	18	3	5	69:32	57
Расинац (Велико Головоде)	26	16	3	7	81:49	51
Пакашница (Пакашница)	26	15	4	7	65:46	49
Шанац (Шанац)	26	13	1	12	47:49	40
Мачковац (Мачковац)	26	11	4	11	60:36	37
Трмчаре (Трмчаре)	26	10	4	12	52:68	34
Полет (Кобиље) (-3)	26	9	3	14	51:65	27
Крушевица (Крушевица)	26	7	3	16	38:61	24

Жабаре (Жабаре)	26	6	4	16	47:68	22
Кошеви (Кошеви)	26	6	4	16	59:88	22
Крвавица (Крвавица) (-1)	26	7	1	18	47:76	21
Младост ВПД (Крушевац)	26	5	0	21	29:99	15
Општинска лига Трстеник						
Градина (Пејовац)	-	-	-	-	-	-
Топољак (Грабовац)	-	-	-	-	-	-
Омладинац (Угљарево)	-	-	-	-	-	-
Младост (Мала Дренова)	-	-	-	-	-	-
МЗ Трстеник (Трстеник)	-	-	-	-	-	-
Борац (Божуревац)	-	-	-	-	-	-
Стара Чаршија (Осаоница)	-	-	-	-	-	-
Омладинац (Оџаци)	-	-	-	-	-	-
Пољопривредник (Почеков.)	-	-	-	-	-	-
Полет (Милутовац)	-	-	-	-	-	-
ФК 92 (Трстеник)	-	-	-	-	-	-
Виноградар (Риљац)	-	-	-	-	-	-
Општинска лига Александровац-Брус						
Гаревина (Гаревина)	10	8	1	1	20:11	25
Вражогрнци (Вражогрнци)	9	6	2	1	38:15	20
Стројинци (Стројинци)	9	6	1	2	40:22	19
Обилић (Мрмош)	9	3	1	5	26:30	10
Металац (Новаци)	9	1	1	7	20:36	4
Врбница (Врбница)	10	1	0	9	21:51	3
Општинска лига Варварин						
Младост (Доњи Катун)	-	-	-	-	-	-
Кисељак (Орашје)	-	-	-	-	-	-
Градац (Плочник)	-	-	-	-	-	-
Чукарички (М. Крушевица)	-	-	-	-	-	-
14. октобар (Избеница)	-	-	-	-	-	-
Борац (Горњи Катун)	-	-	-	-	-	-

Сезона 2002/03. године

Друга лига "Исток"						
Напредак (Крушевац)	**33**	**23**	**4**	**6**	**52:23**	**73**
Млади радник (Пожаревац)	33	15	7	11	45:38	52
Тимок (Зајечар)	33	13	11	9	45:28	50
Срем (Сремска Митровица)	33	12	14	7	44:31	50
ОФК Ниш (Ниш)	33	12	14	7	39:35	50
Београд (Београд)	33	12	12	9	58:43	48
Хајдук (Београд)	33	11	12	10	46:37	45
Раднички (Пирот)	33	13	6	14	52:57	45
Дорћол (Београд)	33	9	14	10	44:38	41
Житорађа (Житорађа)	33	10	9	14	33:43	39
Цар Константин (Ниш)	33	5	8	20	34:82	23
Дубочица (Лесковац)	33	5	5	23	32:69	20

За "Напредак" играли су: Југослав Лазић (1979), Ненад Новаковић (1982), Горан Стојановић (1972), Иван Бабић (1981), Бојан Миладиновић (1982), Мирослав Милошевић (1975), Мирослав Мијатовић (1974), Владе Лазаревски (1983), Иван Станковић (1976), Горан Стојковић (1983), Марко Ђорђевић (1983), Александар Недовић (1978), Драгиша Крстић (1969), Ненад Петровић (1978), Иван Петровић (1980), Милан Николић (1983), Стеван Стошић (1984), Предраг Вујовић (1983), Радмило Павловић (1981), Драган Симовић (1977), Радивоје Манић (1972), Драган Тадић (1977), Марјан Југовић (1983), Марко Ранковић (1984).

Српска лига

Морава (Ћуприја)	34	20	9	5	79:35	69
Жупа (Александровац)	**34**	**21**	**5**	**8**	**65:23**	**68**
14. октобар (Крушевац)	**34**	**21**	**5**	**8**	**67:39**	**68**
Јединство (Доња Мутница)	34	21	3	10	80:40	66
Хајдук Вељко (Неготин)	34	19	9	6	64:28	66
СФС Борац (Параћин)	34	20	3	11	69:50	63
Бор (Бор)	34	18	8	8	61:30	62
Мајданпек (Мајданпек)	34	18	7	9	65:35	61
Јединство (Параћин)	34	14	9	11	85:59	51
Раднички (Свилајнац)	34	17	0	17	67:67	51
Путеви (Зајечар)	34	13	5	16	56:59	44
Цемент (Поповац)	34	13	4	17	47:62	43
БСК (Боговина)	34	12	3	19	45:59	39
Каструм 92 (Гамзиг. Бања)	34	11	1	22	51:84	34
Прва Петолетка (Трстеник)	**34**	**8**	**5**	**21**	**41:67**	**29**
Тимочанин (Књажевац)	34	5	7	22	29:86	22
Темнић Липа (Варварин)	**34**	**6**	**2**	**26**	**30:100**	**20**
Озрен (Соко Бања)	34	5	3	26	39:117	18

Поморавска зона

Морава (Рибаре)	(-4)	30	22	4	4	89:33	66
Рембас (Ресавица)		30	19	4	7	71:28	61
Раднички (Ћуприја)		30	16	3	11	63:38	51
Слога (Деспотовац)	(-9)	30	18	4	8	73:52	49
Јагодина (Јагодина)		30	14	7	9	57:26	49
Јастребац (В. Шиљеговац)		**30**	**15**	**4**	**11**	**48:47**	**49**
Младост 93 (Богава)		30	14	5	10	69:39	48
Глоговац (Глоговац)		30	14	5	11	57:39	47
Копаоник (Брус)	**(-9)**	**30**	**16**	**3**	**11**	**74:76**	**47**
Јухор (Обреж)	**(-1)**	**30**	**13**	**2**	**15**	**55:75**	**40**
Слога (Дашница)		**30**	**12**	**3**	**15**	**68:78**	**39**
Драгоцвет (Драгоцвет)		30	12	2	16	53:64	38
Трајал (Крушевац)		**30**	**10**	**5**	**15**	**38:53**	**35**
Борац (Биволје)		**30**	**7**	**1**	**22**	**50:81**	**21**
Млади борац (Седларе)		30	5	3	22	36:127	18
Младост (Кончарево)		30	3	3	24	39:106	12
Благотин (Пољна)	**(-1)**	**20**	**7**	**2**	**11**	**31:46**	**22**
Моравац (Крушар)	(-1)	16	0	1	15	10:88	0
Морава (Медвеђа)		-	-	-	-	-	-

Окружна лига “А”

Купци (Велики Купци)	28	19	4	5	63:27	61
Слога (Ћићевац)	28	17	4	7	64:32	55
Топољак (Грабовац)	28	14	7	7	70:40	49
Бели орлови (Тоболац)	28	15	3	10	68:65	48
Виноградар (Злегиње)	28	14	5	9	51:41	47
Ратајац (Ратаје)	28	12	9	7	48:39	45
Пепељевац (Пепељевац)	28	12	5	11	50:44	41
Жупски бисери (Лаћислед)	28	12	5	11	54:55	41
Слога (Горњи Ступањ)	28	13	2	13	51:57	41
Гаглово (Гаглово)	28	11	6	11	49:52	39
ФУД (Брус)	28	10	5	13	44:61	35
Радник (Текије)	28	8	7	13	63:67	31
Читлук (Читлук)	28	8	2	18	48:80	26
Наупаре (Наупаре)	28	6	3	19	39:65	21
Гаревина (Гаревина)	28	3	5	20	21:89	14

Окружна лига “Б”

Млади радник (Бачина)	30	25	1	4	102:28	76
Велика Дренова (В. Дренова)	30	19	4	7	88:44	61
Омладинац (Појате)	30	15	4	11	86:48	49
Трудбеник (Сталаћ)	30	14	4	12	72:66	46
Бошњане (Бошњане)	30	14	3	13	87:66	45
Јединство (Стопања)	30	14	3	13	56:48	45
Трговачки (Крушевац)	30	14	3	13	73:72	45
Младост (Тољевац)	30	14	3	13	70:71	45
Дедина (Дедина)	30	13	4	13	50:72	43
Јасика (Јасика)	30	13	3	14	70:66	42
13. април (Велика Ломница)	30	13	3	14	76:61	42
Рубин (Залоговац)	30	13	2	15	66:82	41
Југовићи (Богдање)	30	12	3	15	63:73	39
Слобода (Мијајловац)	30	12	2	16	51:71	38
Мудраковац (Мудраковац)	30	8	1	21	54:111	25
Паруновац (Паруновац)	30	4	3	23	51:136	15

Финале: “Купци”-“Млади радник” (Бачина) 0:1 (12. јун 2003).
“Млади радник” (Бачина) иде у виши ранг.

Општинска лига “Расина”

Буковица (Буковица)	18	14	1	3	51:25	43
Степош (Степош)	18	13	2	3	73:44	41
Липовац (Липовац)	18	11	2	5	49:32	35
Расина (Витановац)	18	11	0	7	67:28	33
Штитари (Штитари) (-1)	18	8	6	4	56:35	31
Полет (Каоник)	18	7	4	7	50:50	25
Трмчаре (Трмчаре)	18	6	2	10	39:45	22
Слога (Мајдево)	18	3	4	11	26:57	13
Полет (Шавране)	18	2	3	13	29:70	9
Гркљане (Гркљане) (-1)	18	2	2	14	32:64	8

Општинска лига “Морава”

БСК (Бела Вода)	20	14	3	3	89:25	45
Крушевица (Крушевица)	20	12	4	4	48:26	40
Мачковац (Мачковац)	20	11	4	5	59:32	37
Полет (Кобиље)	20	11	4	5	59:35	37
Младост (Макрешане)	20	11	3	6	53:32	36
Крвавица (Крвавица) (-1)	20	11	3	6	41:29	35
Кошеви (Кошеви) (-1)	20	10	0	10	38:49	29
Расинац (В. Головоде) (-1)	20	6	3	11	42:68	20
Глободер (Глободер)	20	5	3	12	42:54	18
Жабаре (Жабаре)	20	3	1	16	24:70	10
Младост ВПД (Крушевац)	20	3	0	17	27:94	9

Општинска лига Трстеник

Стара Чаршија (Осаоница)	15	10	1	4	54:37	31
МЗ Трстеник (Трстеник)	15	8	4	3	59:37	28
Омладинац (Оџаци)	15	7	3	5	38:34	24
Полет (Милутовац)	15	7	3	5	32:28	24
Омашница (Д. Омашница)	15	6	2	7	30:37	20
Младост (Мала Дренова)	14	5	3	6	25:31	18
Борац (Божуревац)	13	5	2	6	32:28	17
Омладинац (Угљарево) (-3)	15	5	5	5	38:35	17
Градина (Пејовац)	14	4	4	6	40:46	16
Виноградар (Риљац)	15	2	1	12	18:65	7

Општинска лига Александровац-Брус

Рубин (Доњи Ступањ)	-	-	-	-	-	-
Младост (Гаревина)	-	-	-	-	-	-
Вражогрнци (Вражогрнци)	-	-	-	-	-	-
Стројинци (Сројинци)	-	-	-	-	-	-
Обилић (Мрмош)	-	-	-	-	-	-
Металац (Новаци)	-	-	-	-	-	-

Општинска лига Варварин

Младост (Доњи Катун)	10	7	2	1	32:15	23
Кисељак (Орашје)	10	6	3	1	25:9	21
Градац (Плочник)	10	5	1	4	15:26	16
Чукарички (М. Крушевица)	10	3	3	4	21:23	12
14. октобар (Избеница)	10	2	4	4	19:22	10
Борац (Горњи Катун)	10	0	1	9	18:35	1

Коло пре краја у Српској лиги екипа “Жупе” из Александровца је одлуком ФСС избачена два ранга ниже због намештања утакмице у претпоследњем колу против “Радничког” у Свилајнцу када су Жупљани победили резултатом 3:2 и остали лидери на табели. “Жупа” целу сезону води на табели и било је скоро сигурно да ће остварити дугогодишњи сан, улазак у Другу лигу.

Сезона 2003/04. године

Прва лига

Црвена звезда (Београд)	30	23	5	2	59:13	74
Партизан (Београд)	30	19	6	5	48:20	63
Железник (Београд)	30	17	7	6	48:20	58
ОФК Београд (Београд)	30	14	9	7	36:31	51
Смедерево (Смедерево)	30	14	7	9	43:36	49
Обилић (Београд)	30	14	4	12	42:29	46
Земун (Земун)	30	11	8	11	27:29	41
Сутјеска (Никшић)	30	12	4	14	38:36	40
Војводина (Нови Сад)	30	10	10	10	33:33	40
Хајдук (Кула)	30	11	5	14	28:29	38
Зета (Голубовци)	30	10	6	14	38:41	36
Борац (Чачак)	30	8	11	11	30:41	35
Будућност (Банатски Двор)	30	10	4	16	30:49	34
Напредак (Крушевац)	**30**	**7**	**4**	**19**	**28:46**	**25**
Раднички (Обреновац)	30	4	12	14	18:47	24
Ком (Подгорица)	30	4	2	24	21:67	14

Шеф стручног штаба “Напретка” Драгиша Илић, смењен током првенства, а нови шеф постао је Јовица Шкоро.

За “Напредак” су наступали: Југослав Лазић, капитен, Ненад Новаковић, Иван Бабић, Владе Лазаревски, Мирослав Мијатовић, Бојан Миладиновић, Мирослав Милошевић, Иван Станковић, Горан Стојковић, Марко Ђорђевић, Драгиша Крстић, Александар Недовић, Милан Николић, Радмило Павловић, Иван Петровић, Ненад Петровић, Стеван Стошић, Предраг Вујовић, Марјан Југовић, Радивоје Манић, Драган Симовић, Драган Тадић.

У паузи првенства, фебруара 2004., “Напредак” су напустили: Манић, Недовић, Станковић, Миладиновић и Г. Стојановић.

Српска лига “Исток”

Косаница (Куршумлија)	34	23	6	5	63:24	75
Дубочица (Лесковац)	34	19	11	4	67:26	68
Јединство (Доња Мутница)	34	19	6	9	68:37	63
Железничар (Ниш)	34	18	8	8	64:36	62
Хајдук Вељко (Неготин)	34	16	9	9	46:26	57
Радан (Лебане)	34	16	7	11	40:34	55
Рудар Фахоп (Ал. Рудници)	34	15	8	11	75:56	53
Динамо (Врање)	34	15	8	11	52:45	53
Морава (Рибаре)	34	15	6	13	51:47	51
Цар Константин (Ниш)	34	13	11	10	60:45	50
14. октобар (Крушевац)	**34**	**16**	**2**	**16**	**56:56**	**50**
СФС Борац (Параћин)	34	12	7	15	55:56	43
Ђердап (Кладово)	34	9	11	14	45:54	38
БСК (Бујановац)	34	11	5	18	41:52	38
Бор (Бор)	34	9	4	21	34:64	31
Јединство (Бела Паланка)	34	9	4	21	39:73	31
Синђелић (Ниш)	34	7	4	23	32:79	25
Житорађа (Житорађа)	34	4	3	27	33:111	15

Поморавска зона

Јединство (Параћин)	32	23	6	3	106:39	73
Јагодина (Јагодина)	32	20	2	10	69:41	62
Слога (Деспотовац)	32	18	5	9	74:50	59
Прва Петолетка (Трстеник)	**32**	**16**	**6**	**10**	**77:47**	**54**
Јединство (Роанда)	32	16	5	11	78:50	53
Трајал (Крушевац)	**32**	**15**	**7**	**10**	**80:53**	**52**
Младост 93 (Богава)	32	15	3	14	66:70	48
Млади радник (Бачина)	**32**	**15**	**3**	**14**	**67:70**	**48**
Копаоник (Брус)	**32**	**13**	**8**	**11**	**60:45**	**47**
Рембас (Ресавица)	32	13	6	13	72:63	45
Јастребац (В. Шиљеговац)	**32**	**14**	**2**	**16**	**62:70**	**44**
Глоговац (Глоговац)	32	13	2	17	59:75	44
Раднички (Свилајнац)	32	12	6	14	83:60	42
Борац (Биволје)	**32**	**12**	**4**	**16**	**80:75**	**40**
Цемент (Поповац)	32	10	2	20	55:127	32
Слога (Дашница)	**32**	**8**	**4**	**20**	**62:120**	**28**
Драгоцвет (Драгоцвет)	32	2	2	28	39:142	8

Јухор (Обреж) одустао од такмичења.

Окружна лига "А"

Жупа (Александровац)	28	21	4	3	98:27	67
Бели орлови (Тоболац)	28	17	1	10	73:47	52
Пепељевац (Пепељевац)	28	15	3	10	61:47	48
Купци (Велики Купци)	28	15	3	11	44:39	47
Радник (Текије)	28	14	2	12	66:55	44
ФУД (Брус)	28	14	0	14	63:55	42
Топољак (Грабовац)	28	13	2	13	53:50	41
Ратајац (Ратаје)	28	13	1	14	61:48	40
Виноградар (Злегиње)	28	13	1	14	51:54	40
Читлук (Читлук)	28	13	0	15	26:66	39
Гаглово (Гаглово)	28	12	2	14	42:71	38
Наупаре (Наупаре)	28	11	4	13	45:47	37
Буковица (Буковица)	28	10	4	14	39:65	34
Слога (Горњи Ступањ)	28	8	3	17	49:88	27
Мудраковац (Мудраковац)	28	5	3	20	26:75	18

Окружна лига "Б"

Бошњане (Бошњане)	28	19	0	9	95:45	57
Омладинац (Појате)	28	15	3	10	60:42	48
Младост (Доњи Катун)	28	14	6	8	57:50	48
Велика Дренова (В. Дренова)	28	14	2	12	79:65	44
Слобода (Мијајловац)	28	13	4	11	57:62	43
БСК (Бела Вода)	28	13	3	12	59:43	42
Рубин (Залоговац)	28	13	3	12	60:77	42
Јединство (Мало Головоде)	28	13	2	13	64:51	41
Јасика (Јасика)	28	13	2	13	58:52	41
Трудбеник (Сталаћ)	28	12	5	11	63:65	41
13. април (Велика Ломница)	28	11	7	10	74:81	40
Младост (Тољевац)	28	12	3	13	73:71	39

Темнић Липа (Варварин)		28	12	3	13	49:59	39
Слога (Ћићевац)		28	10	6	12	82:77	36
Полет (Милутовац)		28	1	2	25	39:132	5

Општинска лига “Расина”

Расина (Витановац)		18	12	6	0	51:16	42
Горњи Степош (Г. Степош)		18	11	3	4	64:38	36
Полет (Каоник)		18	9	4	5	50:34	31
Полет (Кобиље)		18	9	4	5	49:37	31
Полет (Шавране)		18	8	3	7	40:37	27
Штитари (Штитари)		18	8	1	9	43:47	25
Трмчаре (Трмчаре)		18	7	2	9	46:49	23
Гркљане (Гркљане)	(-3)	18	5	2	11	31:46	14
Слога (Мајдево)		18	3	1	14	23:63	10
Липовац (Липовац)	(-9)	18	4	2	12	40:58	5

Општинска лига “Морава”

Кошеви (Кошеви)	16	13	2	1	45:15	41
Глободер (Глободер)	16	11	3	2	51:24	36
Мачковац (Мачковац)	16	9	2	5	49:33	29
Крвавица (Крвавица)	16	7	3	6	40:35	24
Паруновац (Паруновац)	16	6	2	8	38:42	20
Крушевица (Крушевица)	16	6	1	9	33:32	19
Младост (Макрешане) (-9)	16	7	3	6	46:36	15
Жабаре (Жабаре)	16	2	2	12	17:59	8
Младост ВПД (Крушевац)	16	2	0	14	20:63	6

Расинац (Велико Головоде) одустали од такмичења.

Општинска лига Трстеник

Омладинац (Оџаци)	18	15	3	0	80:20	49
Омладинац (Угљарево)	18	10	2	6	45:33	32
Градина (Пејовац)	18	7	7	4	48:32	31
Ст. Чаршија (Осаоница) (-3)	18	9	3	6	55:35	27
МЗ Трстеник (Трстеник)	18	9	0	9	59:55	27
Слога (Лозна)	18	7	6	5	45:33	25
Борац (Божуревац)	18	7	2	9	38:49	23
Младост (Мала Дренова)	18	6	2	10	46:56	20
Омашница (Д. Омашница)	18	5	3	10	28:59	18
Виноградар (Риљац)	18	1	1	16	19:98	4

Општинска лига Александровац-Брус

ДОН (Доњи Ступањ)	-	-	-	-	-	-
Младост (Гаревина)	-	-	-	-	-	-
Рубин (Доњи Ступањ)	-	-	-	-	-	-
Жупски бисери (Лаћислед)	-	-	-	-	-	-
Вражогрнци (Вражогрнци)	-	-	-	-	-	-
Обилић (Мрмош)	-	-	-	-	-	-
Металац (Новаци)	-	-	-	-	-	-
Гаревина (Гаревина)	-	-	-	-	-	-

Општинска лига Варварин-Ћићевац

Кисељак (Орашје)	9	7	1	1	44:13	22
Чукарички (М. Крушевица)	9	7	0	2	28:13	21
Победа (Лучина)	10	4	2	4	31:18	14
Градац (Плочник)	10	4	1	5	23:22	13
Борац (Горњи Катун)	9	4	0	5	19:33	12
14. октобар (Избеница)	9	3	1	5	15:21	10
Будућност (Доњи Крчин)	10	1	1	8	17:57	4

Сезона 2004/05. године

Друга лига

Будућност (Банатски Двор)	38	22	10	6	69:34	76
Јавор (Ивањица)	38	22	8	8	44:30	74
Рад (Београд)	38	21	8	9	64:30	71
Младост (Апатин)	38	17	12	9	50:31	63
Бежанија (Београд)	38	16	7	15	56:56	55
Напредак (Крушевац)	**38**	**14**	**13**	**11**	**46:37**	**55**
Јединство (Уб)	38	13	14	11	44:35	53
Мачва (Шабац)	38	14	10	14	44:51	52
Срем (Сремска Митровица)	38	15	7	16	50:48	52
Спартак (Суботица)	38	13	13	12	53:44	52
Нови Пазар (Нови Пазар)	38	14	10	14	37:39	52
Вождовац (Београд)	38	12	15	11	46:37	51
Нови Сад (Нови Сад)	38	15	6	17	43:40	51
ОФК Ниш (Ниш)	38	13	11	14	39:47	50
Раднички (Ниш)	38	13	10	15	40:44	49
Власина (Власотинце)	38	15	3	20	45:53	48
Раднички (Обреновац)	38	11	10	17	26:50	43
Пролетер (Зрењанин)	38	11	7	20	25:61	40
Косаница (Куршумлија)	38	7	11	20	25:61	32
Младост (Лучани)	38	7	5	26	27:60	26

Зоран Симовић нови председник “Напретка”.

Од јула 2004. шеф стручног штаба је Младен Додић, а тренери Живојин Видојевић и Веселин Симовић.

За “Напредак” наступали: голмани - Ненад Новаковић (1982), Далибор Радовановић (1981), Владан Ристић (1983). Играчи - Марко Алексић (1986), Саша Антић (1979), Милан Гајић (1986), Марко Ђорђевић (1983), Дејан Ђурић (1973), Милош Живковић, Милош Јевђевић, Синиша Јовановић (1971), Марјан Југовић (1983), Владе Лазаревски (1983), Мирослав Мијатовић (1974), Мирослав Милошевић (1975), Иван Гајић, Никола Митровић (1987), Игор Павловић, Предраг Павловић (1986), Радмило Павловић (1981), Драган Пејић (1976), Јосип Пројић (1987), Марко Ранковић (1984), Горан Стојковић (1983), Стеван Стошић (1984), Марко Чарапић (1982), Ненад Шљивић (1985), Предраг Вујовић (1983), Зоран Ристић (1969), Иван Стефановић (1975), Дејан Станисављевић (1984), Данијел Крстић (1980).

Јосип Пројић и Никола Митровић наступали за омладинску репрезентацију Србија и Црна Гора.

Српска лига “Исток”

Раднички (Пирот)	34	23	6	5	114:33	75
Железничар (Ниш)	34	21	6	7	87:37	69
Дубочица (Лесковац)	34	18	11	5	60:29	65
Јединство (Доња Мутница)	34	19	4	11	76:48	61
Рудар Фахоп (Ал. Рудници)	34	18	6	10	80:56	60
Цар Константин (Ниш)	34	18	4	12	82:52	58
Динамо (Врање)	34	16	7	11	56:44	55
Тимок (Зајечар)	34	15	7	12	68:45	52
Јединство (Параћин)	34	14	5	15	49:49	47
Морава (Владичин Хан)	34	13	7	14	58:60	46
Пуковац (Пуковац)	34	13	7	14	55:73	46
Радан (Лебане)	34	12	9	13	45:50	45
Морава (Ћуприја)	34	14	2	18	52:77	44
Хајдук Вељко (Неготин)	34	11	8	15	47:57	41
Морава (Рибаре)	34	13	2	19	43:70	41
14. октобар (Крушевац)	**34**	**10**	**5**	**19**	**39:62**	**35**
Мајданпек (Мајданпек)	34	7	1	26	31:101	22
СФС Борац (Параћин)	34	1	3	30	14:113	6

Поморавска зона

Раднички (Свилајнац)	34	27	4	3	111:30	85
Копаоник (Брус)	**34**	**27**	**2**	**5**	**91:30**	**83**
Жупа (Александровац)	**34**	**22**	**8**	**4**	**98:37**	**74**
Прва Петолетка (Трстеник)	**34**	**17**	**2**	**15**	**87:57**	**53**
Јагодина (Јагодина)	34	15	6	13	63:49	51
Глоговац (Глоговац)	34	15	5	14	87:79	50
Рембас (Ресавица)	34	14	6	14	66:81	48
Слога (Деспотовац)	34	14	5	15	60:59	47
Борац (Бивоље)	**34**	**14**	**5**	**15**	**72:77**	**47**
Драгоцвет (Драгоцвет)	34	14	4	16	67:68	46
Борац (Бошњане)	34	14	4	16	67:79	46
Слога (Дашница) (-1)	**34**	**15**	**2**	**17**	**63:75**	**46**
Трајал (Крушевац)	**34**	**14**	**2**	**18**	**68:76**	**44**
Јастребац (В. Ш.) (-3)	**34**	**14**	**4**	**16**	**58:62**	**43**
Младост 93 (Богава)	34	12	5	17	74:91	41
Млади радник (Бачина)	**34**	**9**	**8**	**17**	**51:74**	**35**
Јединство (Роанда) (-2)	34	10	3	21	55:97	31
Цемент (Поповац) (-1)	34	0	3	31	32:153	2

Окружна лига “А”

Пепељевац (Пепељевац)	28	22	4	2	100:24	67
Купци (Велики Купци)	28	14	7	7	47:32	49
Ратајац (Ратаје)	28	15	3	10	67:39	48
Виноградар (Злегиње)	28	16	1	11	52:46	46
Наупаре (Наупаре)	28	14	3	11	53:56	45
Бели орлови (Тоболац)	28	13	5	10	70:50	44
Радник (Текије)	28	14	0	14	61:59	42
Топољак (Грабовац)	28	12	5	11	59:55	41
ФУД (Брус)	28	13	1	14	52:55	40

Читлук (Читлук)	28	13	1	14	52:66	40
Расина (Витановац)	28	10	5	13	46:51	39
Буковица (Буковица)	28	10	5	13	27:57	39
Кошеви (Кошеви)	28	9	3	16	44:60	30
Гаглово (Гаглово)	28	6	2	20	30:76	20
ДОН (Доњи Ступањ)	28	5	5	18	29:63	20

Слога (Горњи Ступањ) одустали од такмичења.

Окружна лига “Б”

Темнић Липа (Варварин)	30	24	4	2	111:29	73
Слога (Ћићевац)	30	18	2	10	96:58	56
Слобода (Мијајловац)	30	16	2	12	75:61	50
Јединство 1936 (Крушевац)	30	15	4	11	62:53	49
Бошњане (Бошњане)	30	15	3	12	74:57	48
Велика Дренова (В. Д.) (-6)	30	17	1	12	77:48	46
Рубин (Залоговац)	30	14	4	12	59:50	46
БСК (Бела Вода)	30	13	4	13	45:58	43
Трудбеник (Сталаћ)	30	13	3	14	64:58	42
Јасика (Јасика)	30	13	2	15	61:68	41
Младост (Доњи Катун)	30	12	2	16	49:54	38
Омладинац (Појате)	30	11	5	14	56:63	38
Омладинац (Оџаци)	29	10	3	16	53:85	33
Младост (Тољевац)	29	10	1	18	59:82	31
13. април (Велика Ломница)	30	10	1	19	48:103	31
Кисељак (Орашје)	30	7	3	20	49:110	24

Општинска лига “Расина”

Горњи Степош (Г. Степош)	18	15	3	0	73:16	48
Полет (Каоник)	18	15	1	2	70:18	46
Липовац (Липовац)	18	11	2	5	42:36	35
Трмчаре (Трмчаре)	18	7	3	8	50:30	24
Слога (Мајдево)	18	7	3	8	38:47	24
Штитари (Штитари) (-4)	18	7	2	9	42:46	19
Полет (Кобиље)	18	5	1	12	24:49	16
Будућност (Каоник)	17	4	3	10	20:59	15
Гркљане (Гркљане)	17	4	2	11	35:50	14
Полет (Шавране)	18	3	2	13	24:60	11

Општинска лига “Морава”

Паруновац (Паруновац)	12	8	1	3	43:26	25
Младост (Макрешане)	12	6	3	3	26:19	21
Крушевица (Крушевица)	12	5	3	4	31:20	18
Мудраковац (Мудраковац)	12	5	1	6	24:30	16
Жабаре (Жабаре)	12	4	3	5	24:28	15
Дедина (Дедина)	12	4	2	6	21:34	14
Младост ВПД (Крушевац)	12	2	3	7	22:37	9
Глободер (Глободер)	-	-	-	-	-	-
Крвавица (Крвавица)	-	-	-	-	-	-
Мачковац (Мачковац)	-	-	-	-	-	-

Општинска лига Александровац-Брус

Младост (Гаревина)	-	-	-	-	-	-
Вражогрнци (Вражогрнци)	-	-	-	-	-	-
Жупски бисери (Лаћислед)	-	-	-	-	-	-
Рубин (Доњи Ступањ)	-	-	-	-	-	-
Трнавачка чука (Трнавци)	-	-	-	-	-	-
Обилић (Мрмош)	-	-	-	-	-	-
Металац (Новаци)	-	-	-	-	-	-
Гаревина (Гаревина)	-	-	-	-	-	-
Омладинац (Витково)	-	-	-	-	-	-
Баштован (Суботица)	-	-	-	-	-	-

Општинска лига Трстеник

Градина (Пејовац)	16	13	0	3	46:22	39
Слога (Лозна)	16	11	2	3	49:19	35
Младост (Мала Дренова)	16	10	4	2	52:23	34
Стара Чаршија (Осаоница)	16	7	5	4	47:25	26
МЗ Трстеник (Трстеник)	16	7	1	8	37:40	22
Борац (Божуревац)	16	5	3	8	34:40	18
Омладинац (Угљарево)	16	5	2	9	29:43	17
Виноградар (Риљац)	16	2	2	12	17:50	8
Омашница (Д. Омашница)	16	2	0	14	21:70	6

Општинска лига Варварин-Ћићевац

Јухор (Обреж)	8	6	2	0	37:19	20
Чукарички (М. Крушевица)	8	4	0	4	27:24	12
Победа (Лучина)	8	4	0	4	26:29	12
Градац (Плочник)	8	3	1	4	17:18	10
14. октобар (Избеница)	8	3	0	5	12:17	9
Борац (Горњи Катун)	8	2	1	5	18:32	7

Сезона 2005/06. године

Јуна 2005. нови шеф стручног штаба "Напретка" Јовица Шкоро.

Дошли су: Шејић (1983), Васић (1979), Вукадиновић (1977), Мачужић, И. Петровић (1987), Д. Дуњић (1987) и Ненад Сакић (1971).

За "Напредак" су наступали: Далибор Радовановић, Никола Милуновић, Ненад Сакић, Милошевић, Бојан Шејић, Владан Ристић, Синиша Јовановић, Марко Ђорђевић, Јосип Пројић, Душан Дуњић, Ненад Шљивић, Никола Митровић, Мијатовић, Горан Стојковић, Саша Антић, Томислав Ћирковић, Саша Вукадиновић, Радмило Павловић, Иван Гајић, Марко Алексић, Игор Петровић, Милан Гајић, Марјан Југовић, Марко Ранковић, Ненад Васић, Бојан Мачужић.

Јануара 2006. године дошли су: Владимир Миљковић, Предраг Павловић, Марко Анђелковић, Гламочанин, Бојан Стаменковић, Драган Миловановић. Клуб су напустили: Вукадиновић, Мачужић, Марко Алексић, Радослав Алексић, Ристић, Ћирковић, Игор Петровић, Ранковић, Бојовић, Радисављевић, Марјановић и Радивојевић.

Друга лига

Бежанија (Београд)	38	25	7	6	70:25	82
Младост (Апатин)	38	23	9	6	56:18	78
Чукарички (Београд)	38	22	9	7	63:29	75
ЧСК Пивара (Челарево)	38	22	8	8	59:29	74
Срем (Сремска Митровица)	38	17	9	12	47:41	60
Напредак (Крушевац)	**38**	**17**	**7**	**14**	**49:43**	**58**
Мачва (Шабац)	38	14	13	11	54:55	55
Севојно (Севојно)	38	13	13	12	44:42	52
Раднички (Ниш)	38	14	9	15	37:40	51
Спартак (Суботица)	38	13	12	13	43:41	51
БАСК (Београд)	38	14	8	16	47:54	50
Младеновац (Младеновац)	38	12	11	15	36:46	47
Раднички (Пирот)	38	13	7	18	50:52	46
Власина (Власотинце)	38	10	14	14	37:47	44
Нови Пазар (Нови Пазар)	38	11	11	16	34:53	44
ПСК (Панчево)	38	11	7	20	47:58	40
Јединство (Уб)	38	11	7	20	37:54	40
Раднички (Крагујевац)	38	10	9	19	36:59	39
Нови Сад (Нови Сад)	38	9	8	21	31:53	35
ОФК Ниш (Ниш)	38	7	6	25	26:64	27

Српска лига “Исток”

Динамо (Врање)	34	25	7	2	68:26	82
Синђелић (Ниш)	34	20	10	4	68:26	70
Железничар (Ниш)	34	20	8	6	64:33	68
Слога (Лесковац)	34	18	9	7	57:31	63
Јединство (Доња Мутница)	34	17	5	12	70:51	56
Дубочица (Лесковац)	34	16	7	11	65:40	55
Рудар Алпос (Ал. Рудници)	34	16	3	15	61:56	51
Тимок (Зајечар)	34	15	6	13	49:38	51
Јединство (Параћин)	34	15	4	15	42:46	49
Ђердап (Кладово)	34	14	6	14	62:46	48
Копаоник (Брус)	**34**	**13**	**6**	**15**	**46:48**	**45**
Цар Константин (Ниш)	34	10	12	12	51:51	42
Морава (Владичин Хан)	34	12	4	18	45:53	40
Косаница (Куршумлија)	34	12	4	18	48:58	40
Раднички (Свилајнац)	34	11	5	18	44:52	38
Радан (Лебане)	34	8	5	21	36:79	29
Пуковац (Пуковац)	34	7	3	24	39:107	24
Морава (Рибаре)	34	3	4	27	28:102	13

Поморавска зона

Трајал (Крушевац)	**30**	**24**	**2**	**4**	**113:30**	**74**
Јагодина (Јагодина)	30	29	3	7	77:27	63
Прва Петолетка (Трстеник)	**30**	**18**	**3**	**9**	**81:36**	**57**
Борац (Биволје)	**30**	**17**	**4**	**9**	**76:54**	**55**
Жупа (Александровац)	**30**	**15**	**7**	**8**	**56:36**	**52**
Темнић (Варварин)	**30**	**14**	**3**	**13**	**51:53**	**45**
Морава (Ћуприја)	30	14	4	12	66:57	41

Слога (Деспотовац)		30	11	3	16	49:53	36
Млади радник (Бачина)		**30**	**11**	**3**	**16**	**51:74**	**36**
Рембас (Ресавица)		30	12	2	16	55:83	36
14. октобар (Крушевац)		**30**	**10**	**5**	**15**	**46:57**	**35**
СФС Борац (Параћин)		30	11	4	15	48:67	34
Слога (Дашница)		**30**	**11**	**2**	**17**	**59:107**	**34**
Исток 63 (Плана)		30	9	1	20	40:78	28
Драгоцвет (Драгоцвет)	(-1)	30	8	4	18	38:63	27
Младост (Ломница)	(-3)	30	8	4	18	49:80	25

Борац (Бошњане) и Глоговац (Глоговац) одустали од такмичења.

Окружна лига “А”

Пепељевац (Пепељевац)	26	23	2	1	92:29	71
Јединство 1936 (Крушевац)	26	16	3	7	60:37	51
Радник (Текије)	26	13	3	10	67:51	42
Ратајац (Ратаје)	26	12	6	8	56:51	42
Горњи Степош (Г. Степош)	26	11	6	9	64:54	39
Купци (Велики Купци)	26	11	6	9	50:40	39
Топољак (Грабовац)	26	11	4	11	48:39	37
Наупаре (Наупаре)	26	11	2	13	51:60	35
ФУД (Брус)	26	9	6	11	50:48	33
Кошеви (Кошеви)	26	9	6	11	52:66	33
Расина (Витановац)	26	8	5	13	44:58	29
Виноградар (Злегиње)	26	7	6	13	40:56	27
Бели орлови (Тоболац)	26	7	4	15	52:79	25
Буковица (Буковица)	26	4	1	21	36:91	13

Окружна лига “Б”

Велика Дренова (В. Дренова)	28	22	4	2	97:55	69
Слога (Ћићевац)	28	21	2	5	90:41	65
Трудбеник (Сталаћ)	28	16	3	9	81:53	51
Младост (Тољевац)	28	16	3	9	67:51	51
Омладинац (Појате)	28	14	5	9	67:41	47
Полет (Милутовац)	28	14	3	11	69:51	45
Омладинац (Оџаци)	28	14	3	11	64:54	45
Бошњане (Бошњане)	28	11	8	9	71:62	41
Паруновац (Паруновац)	28	11	2	15	55:73	35
Јухор (Обреж)	28	10	4	14	47:75	34
Младост (Доњи Катун)	28	10	1	17	50:86	31
Градина (Пејовац)	28	8	3	17	49:70	27
13. април (Велика Ломница)	28	8	3	17	38:87	27
Рубин (Залоговац)	28	4	5	19	38:71	17
Гаглово (Гаглово)	28	3	5	20	37:79	14

Општинска лига “Расина”

Слога (Мајдево)	20	16	1	3	61:21	49
Трмчаре (Трмчаре)	20	12	2	6	49:34	38
Гркљане (Гркљане)	20	11	4	5	56:30	37
Модрица (Модрица)	20	10	3	7	48:38	33
Будућност (Каоник)	20	10	0	10	54:57	30

Полет (Шавране)	20	8	4	8	42:30	28
Липовац (Липовац)	20	9	1	10	47:54	28
Расинац (Велико Головоде)	20	7	2	11	53:68	23
Штитари (Штитари)	20	5	4	11	36:52	19
Јастребац (В. Шиљеговац)	20	5	4	11	36:56	19
Полет (Кобиље)	20	3	3	14	36:68	12

Општинска лига “Морава”

Јасика (Јасика)	16	12	1	3	51:28	37
БСК (Бела Вода)	16	11	1	4	51:24	34
Мудраковац (Мудраковац)	16	8	2	6	47:26	26
Крвавица (Крвавица)	16	7	4	5	36:31	25
Дедина (Дедина)	16	7	2	7	34:37	23
Глободер (Глободер)	16	7	1	8	38:47	22
Младост ВПД (Крушевац)	16	4	3	9	38:42	15
Крушевица (Крушевица)	16	3	5	8	21:45	14
Жабаре (Жабаре)	16	1	5	10	22:57	13

Општинска лига Александровац-Брус

Жупски бисери (Лаћислед)	-	-	-	-	-	-
Трнавачка чука (Трнавци)	-	-	-	-	-	-
ДОН (Доњи Ступањ)	-	-	-	-	-	-
Младост (Гаревина)	-	-	-	-	-	-
Рубин (Доњи Ступањ)	-	-	-	-	-	-
Вражогрнци (Вражогрнци)	-	-	-	-	-	-
Омладинац (Витково)	-	-	-	-	-	-
Обилић (Мрмош)	-	-	-	-	-	-
Металац (Новаци)	-	-	-	-	-	-
Гаревина (Гаревина)	-	-	-	-	-	-

Општинска лига Трстеник

Пољопривредник (Почеков.)	-	-	-	-	-	-
Омладинац (Угљарево)	-	-	-	-	-	-
Стара Чаршија (Осаоница)	-	-	-	-	-	-
МЗ Трстеник (Трстеник)	-	-	-	-	-	-
Слога (Лозна)	-	-	-	-	-	-
Борац (Божуревац)	-	-	-	-	-	-
Младост (Мала Дренова)	-	-	-	-	-	-
Виноградар (Риљац)	-	-	-	-	-	-
Омашница (Д. Омашница)	-	-	-	-	-	-
Благотин (Пољна)	-	-	-	-	-	-
Морава (Медвеђа)	-	-	-	-	-	-
Јединство (Стопања)	-	-	-	-	-	-
Прва Петолетка II (Трстеник)	-	-	-	-	-	-
Југовићи (Богдање)	-	-	-	-	-	-

Општинска лига Варварин-Ћићевац

Победа (Лучина)	14	12	1	1	46:16	37
Градац (Плочник)	14	10	0	4	47:30	30
14. октобар (Избеница)	14	7	4	3	22:18	25
Кисељак (Орашје)	14	7	3	4	38:23	24
Борац (Горњи Катун)	14	3	5	6	23:24	14
Маскаре (Маскаре)	14	4	2	8	23:39	14
Јован Курсула (Варварин)	14	3	3	8	22:33	12
Чукарички (М. Крушевица)	14	0	2	12	10:48	2

Сезона 2006/07. године

“Напредак” је члан Прве лиге Телеком - други степен такмичења.

Председник “Напретка” је Бранислав Јовановић, секретар Милан Видојевић, шеф стручног штаба Јовица Шкоро, тренери Младен Додић, Звонимир Петровић и Миодраг Милетић.

Играчки кадар: Далибор Радовановић, Владан Ристић, Бојан Шејић, Марко Анђелковић двојна Партизан, Саша Антић, Ненад Васић, Драган Гламочанин, Милан Гајић, Драган Миловановић, Мирослав Милошевић, Владимир Миљковић двојна Црвена звезда, Никола Митровић, Игор Павловић, Предраг Павловић двојна Партизан, Радмило Павловић, Игор Петровић, Јосип Пројић, Ненад Сакић капитен, Бојан Стаменковић позајмица из крагујевачког “Радничког”, Горан Стојковић, Ненад Шљивић, Раде Вељовић, Душан Вешковац, Никола Станковић.

На пролеће 2007. године дошао је голман Саша Стаменковић.

Прва лига “Телеком”

Младост (Лучани)	38	24	10	4	49:19	82
Чукарички (Београд)	38	20	10	8	42:15	70
Напредак (Крушевац)	**38**	**19**	**8**	**11**	**52:38**	**65**
БСК (Борча)	38	16	14	8	55:35	62
Рад (Београд)	38	18	8	12	53:34	62
Раднички (Пирот)	38	17	8	13	52:36	59
Севојно (Севојно)	38	17	8	13	46:42	59
Власина (Власотинце)	38	14	14	10	38:37	56
ЧСК Пивара (Челарево)	38	13	17	8	38:26	56
Раднички (Ниш)	38	14	13	11	45:35	55
Младеновац (Младеновац)	38	15	10	13	55:43	55
Хабитфарм (Ивањица)	38	15	9	14	35:42	54
Нови Пазар (Нови Пазар)	38	15	8	15	45:51	53
Срем (Сремска Митровица)	38	13	9	16	39:47	48
Инђија (Инђија)	38	11	13	14	42:51	46
Динамо (Врање)	38	10	15	13	33:37	45
Мачва (Шабац)	38	10	11	17	26:49	41
БАСК (Београд)	38	8	11	19	32:46	35
Спартак (Суботица)	38	6	8	24	35:64	26
Обилић (Београд)	38	0	6	32	16:81	6



Стоје: Милошевић, Шљивић, Мијатовић, Шејић, Ђорђевић, Југовић.
Чуче: Н. Сакић, М. Гајић, Р. Павловић, Стојковић, С. Антић.

Српска лига "Исток"

Јагодина (Јагодина)	34	21	7	6	78:28	70
Железничар (Ниш)	34	19	6	9	57:32	63
Слога (Лесковац)	34	17	8	9	49:37	59
Трајал (Крушевац)	**34**	**16**	**9**	**9**	**55:31**	**57**
Синђелић (Ниш)	34	16	7	11	62:40	55
Сврљиг (Сврљиг)	34	15	7	12	51:41	52
Дубочица (Лесковац)	34	15	6	13	54:50	51
Копаоник (Брус) (-1)	**34**	**15**	**7**	**12**	**35:44**	**51**
Морава (Владичин Хан)	34	15	5	14	38:43	50
Тимок (Зајечар)	34	13	11	10	52:32	50
ОФК Ниш (Ниш)	34	14	7	13	55:52	49
Рудар Алпос (Ал. Рудници)	34	13	9	12	50:47	48
Јединство (Параћин)	34	12	7	15	43:57	43
Бор (Бор)	34	11	9	14	40:41	42
Топличанин (Прокупље)	34	10	12	12	49:60	41
Цар Константин (Ниш)	34	9	7	18	49:65	34
Ђердап (Кладово)	34	7	3	24	40:76	24
Косаница (Куршумлија)	34	2	5	27	20:101	11

Поморавска зона

Жупа (Александровац)	**30**	**21**	**4**	**5**	**72:23**	**67**
Раднички (Свилајнац)	30	19	4	7	79:27	61
СФС Борац (Параћин) (-1)	30	19	4	7	67:37	60
Прва Петолетка (Трстеник)	**30**	**17**	**3**	**10**	**57:28**	**54**
Темнић Липа (Варварин)	**30**	**16**	**3**	**11**	**58:51**	**51**
Пепељевац (Пепељевац)	**30**	**16**	**2**	**12**	**62:46**	**50**
Слога (Дашница)	**30**	**14**	**5**	**11**	**56:67**	**47**
Рембас (Ресавица)	30	14	3	13	51:60	45
Слога (Деспотовац) (-1)	30	14	3	13	54:49	44
Млади радник (Бачина)	**30**	**12**	**3**	**15**	**53:64**	**39**
Борац (Биволье)	**30**	**11**	**5**	**14**	**48:55**	**38**
Морава (Рибаре) (-4)	30	11	5	14	48:63	34
Јединство (Д. Мутница) (-1)	30	8	5	17	42:54	28
Батинац (Батинац) (-1)	30	6	5	19	35:72	22
14. октобар (Крушевац)(-2)	**30**	**5**	**6**	**19**	**29:61**	**19**
Морава (Ћуприја) (-2)	30	5	4	21	25:79	17

ФК "14. октобар" (Крушевац) престао да постоји.

Окружна лига "А"

Слога (Ћићевац) (-1)	26	20	4	2	68:23	63
Трудбеник (Сталаћ) (-3)	26	20	3	3	83:30	60
Купци (Велики Купци)	26	14	7	5	52:28	49
Полет (Милутовац)	26	15	3	8	60:32	48
ФУД (Брус)	26	12	5	9	54:39	41
Горњи Степош (Г. Степош)	26	12	3	11	49:44	39
Јединство 1936 (Круш.)(-1)	26	10	4	12	51:52	33
Наупаре (Наупаре)	26	9	6	11	37:38	33
Омладинац (Појате) (-4)	26	9	6	11	50:53	29
Слога (Мајдево)	26	8	5	13	40:48	29
Градац (Плочник)	26	8	2	16	31:68	26
13. април (В. Ломница) (-2)	26	7	3	16	36:69	22
Расина (Витановац)	26	3	7	16	28:71	16
Радник (Текије) (-7)	26	5	2	19	25:69	10

Окружна лига "Б"

Јухор (Обреж)	24	16	4	4	63:31	52
Јасика (Јасика) (-1)	24	13	6	5	56:40	40
Бошњане (Бошњане)	24	12	4	8	56:40	40
Пољопривредник (Почеков.)	24	11	4	9	44:33	37
Велика Дренова (В. Дренова)	24	10	4	10	44:39	34
Младост (Тољевац)	24	11	1	12	50:46	34
Кошеви (Кошеви) (-1)	24	9	5	10	53:42	31
Топољак (Грабовац) (-5)	24	11	2	11	38:45	30
Младост (Доњи Катун)	24	9	3	12	28:45	30
Жупски бисери (Лаћислед)	24	7	7	10	34:44	28
Ратајац (Ратаје) (-2)	24	9	3	12	38:51	28
Виноградар (Злегиње) (-3)	24	9	2	13	29:49	26
Бели орлови (Тоболац)	24	5	3	16	29:65	18

Финале: "Слога" (Ћићевац)-"Јухор" (Обреж) 0:0, 3:2 пенали.

Општинска лига “Расина”

Модрица (Модрица)	18	17	0	1	65:19	51
Липовац (Липовац)	18	14	2	2	57:26	44
Штитари (Штитари)	18	10	3	5	48:25	33
Будућност (Каоник)	18	8	2	8	47:52	26
Буковица (Буковица)	18	6	5	7	39:35	23
Слога (Бован)	18	5	4	9	36:47	19
Полет (Кобиље)	18	6	1	11	36:55	19
Гркљане (Гркљане)	18	4	4	10	28:46	16
Полет (Шавране)	18	5	0	13	33:55	15
Расинац (Велико Головоде)	18	3	3	12	28:57	12

Општинска лига “Морава”

Младост (Макрешане)	20	17	0	3	71:18	51
Гаглово (Гаглово)	20	15	0	5	50:29	45
Мудраковац (Мудраковац)	20	12	5	3	52:20	41
Душан Ристић (Кукљин)	20	13	1	6	51:28	40
Глободер (Глободер)	20	9	0	11	42:60	27
Паруновац (Паруновац)	20	8	2	10	42:42	26
Дедина (Дедина)	20	8	2	10	44:48	26
Жабаре (Жабаре)	20	8	1	11	48:58	25
Младост ВПД (Крушевац)	20	6	3	11	31:51	21
Крвавица (Крвавица)	20	4	2	14	26:58	14
Крушевица (Крушевица)	20	2	0	18	12:57	6

Општинска лига Александровац-Брус

Рубин (Доњи Ступањ)	-	-	-	-	-	-
Младост (Гаревина)	-	-	-	-	-	-
Вражогрнци (Вражогрнци)	-	-	-	-	-	-
ДОН (Доњи Ступањ)	-	-	-	-	-	-
Обилић (Мрмош)	-	-	-	-	-	-
Металац (Новаци)	-	-	-	-	-	-
Гаревина (Гаревина)	-	-	-	-	-	-
Омладиинац (Витково)	-	-	-	-	-	-
Трнавачка чука (Трнавци)	-	-	-	-	-	-
Баштован (Суботица)	-	-	-	-	-	-

Општинска лига Трстеник

Благотин (Пољна)	15	12	0	3	44:17	36
Виноградар (Риљац)	15	10	3	2	46:14	33
Стара Чаршија (Осаоница)	15	8	3	4	26:23	27
Морава (Медвеђа)	14	8	3	3	33:18	27
Градина (Пејовац)	15	6	4	5	36:28	22
Слобода (Мијајловац)	14	5	2	8	30:30	17
Јединство (Стопања)	16	5	2	9	26:34	17
МЗ Трстеник (Трстеник)	15	4	3	8	40:38	15
Слога (Лозна)	15	2	4	9	20:31	10
Омашница (Д. Омашница)	15	3	0	12	17:75	9

Младост (Мала Дренова) одустали од такмичења.

Општинска лига Варварин

Борац (Горњи Катун)	9	7	1	1	26:10	22
Рубин (Залоговац)	8	3	2	3	22:17	11
Кисељак (Орашје)	9	3	1	5	23:28	10
14. октобар (Избеница)	6	3	1	2	11:9	10
Маскаре (Маскаре)	8	2	2	4	17:29	8
Јован Курсула (Варварин)	8	2	1	5	15:24	7

Сезона 2007/08. године

Меридијан супер лига

Партизан (Београд)	33	24	8	1	63:23	80
Црвена звезда (Београд)	33	21	12	0	65:22	75
Војводина (Нови Сад)	33	18	8	7	53:33	62
Борац (Чачак)	33	12	10	11	29:33	46
Напредак (Крушевац)	**33**	**11**	**8**	**14**	**25:33**	**41**
Чукарички (Београд)	33	10	10	13	31:32	40
Младост (Лучани)	33	8	14	11	32:41	38
Хајдук (Кула)	33	8	13	12	25:31	37
ОФК Београд (Београд)	33	9	9	15	31:45	36
Смедерево (Смедерево)	33	10	6	17	33:44	36
Банат (Зрењанин)	33	6	10	17	34:57	28
Бежанија (Београд)	33	5	4	24	31:58	17

Од лета 2007. године шеф стручног штаба “Напретка” Младен Додић који је смењен октобра исте године, а за новог шефа постављен Саша Николић. Ненад Сакић директор. Током првенства нови шеф стручног штаба постао је Јовица Шкоро.

Клуб су у паузи првенства фебруара 2008. напустили: Никола Игњатијевић, Драган Миловановић, Предраг Јеремић, Предраг Илић, Фабио Да Силва.

Дошли су: Владимир Бранковић из мостарског “Зрињског”, Жолт Керекеш, Владимир Тинтор, Радивоје Јевђевић из лучанске “Младости”, Бојан Шејић повратник из нишког “Радничког”, Милан Гајић повратник из Боависте, Иван Бабић и Владан Бинић такође повратници.

За “Напредак” су наступали: Далибор Радовановић (1981), Саша Стаменковић (1985), Бојан Шејић (1983), Душан Дуњић (1987), Јосип Пројић (1987), Горан Стојковић (1983), Радмило Павловић (1981), Александар Мијатовић (1982), Марко Ђорђевић (1983), Иван Бабић (1981), Данијел Гашић (1987), Горан Гогић (1986), Ненад Шљивић (1985), Бојан Стаменковић (1981), Душан Петронијевић (1983), Ненад Срећковић (1988), Милан Гајић (1986), Предраг Павловић (1986), Игор Петровић (1987), Иван Маринковић (1987), Владимир Тинтор, Владан Бинић (1987), Братислав Пуношевац (1987), Драган Тадић (1977), Радивоје Јевђевић (1978) и Жолт Керекеш.

Српска лига "Исток"

Динамо (Врање)	30	19	8	3	57:21	65
Синђелић (Ниш)	30	18	8	4	64:25	62
Дубочица (Лесковац)	30	18	7	5	59:19	61
Сврљиг (Сврљиг)	30	17	4	9	49:28	55
Копаоник (Брус)	**30**	**15**	**9**	**6**	**45:27**	**53**
Балкански (Димитровград)	30	12	7	11	34:44	43
Тимок (Зајечар)	30	12	7	11	45:36	43
Железничар (Врањска Бања)	30	12	6	12	44:38	42
Жупа (Александровац)	**30**	**11**	**8**	**11**	**38:37**	**41**
Железничар (Ниш)	30	12	5	13	38:38	41
Морава (Владичин Хан)	30	12	5	13	42:43	41
Трајал (Крушевац)	**30**	**11**	**5**	**14**	**34:46**	**38**
Слога (Лесковац)	30	10	3	17	30:44	33
Озрен (Соко Бања)	30	7	5	18	22:49	26
Рудар Алпос (Ал. Рудници)	30	4	4	22	29:86	16
ОФК Ниш (Ниш)	30	3	3	24	21:70	12

Поморавско-Тимочка зона

Хајдук Вељко (Неготин)	34	22	6	6	77:34	72
Јединство (Параћин)	34	21	8	5	89:30	71
Раднички (Свилајнац)	34	19	6	9	63:43	63
СФС Борац (Параћин)	34	17	6	11	71:43	57
Рудар (Бор)	34	15	8	11	51:43	53
Бор (Бор)	34	16	4	14	57:40	52
Путеви (Зајечар)	34	15	6	13	55:51	51
Пепељевац (Пепељевац)	**34**	**15**	**5**	**14**	**59:43**	**50**
Прва Петолетка (Трстеник)	**34**	**13**	**7**	**14**	**50:50**	**46**
Дунав (Прахово)	34	14	4	16	36:46	46
Трговачки (Јагодина)	34	13	6	15	43:59	45
Слога (Ћићевац)	**34**	**12**	**8**	**14**	**53:62**	**44**
Темнић (Варварин)	**34**	**13**	**5**	**16**	**42:58**	**44**
Ђердап (Кладово)	34	11	11	12	43:50	44
Ртањ (Бољевац) (-2)	34	11	7	16	60:73	38
Тимочанин (Књажевац) (-1)	34	9	10	15	45:56	36
Рудар Фира (Зајечар)	34	7	6	21	33:55	27
Слога (Дашница)	**34**	**6**	**1**	**27**	**41:130**	**19**





Окружна лига “А”

Борац (Бивоље)	26	20	5	1	71:17	65
Купци (Велики Купци)	26	19	4	3	56:11	61
Јасика (Јасика)	27	19	2	6	59:24	59
Младост (Макрешане)	27	13	7	7	71:44	46
Полет (Милутовац)	26	13	3	10	55:46	41
Пољопривредник (Почеков.)	25	11	2	12	48:51	36
Јединство 1936 (Крушевац)	26	10	4	12	36:42	34
Горњи Степош (Г. Степош)	26	10	4	12	40:52	33
Наупаре (Наупаре)	26	9	4	13	33:51	31
ФУД (Брус)	25	8	6	11	25:34	29
Кошеви (Кошеви)	25	8	3	14	48:51	27
Слога (Мајдево)	26	6	7	13	40:48	24
Расина (Витановац)	26	7	2	17	33:80	22
13. април (Велика Ломница)	26	5	6	15	38:64	21
Модрица (Модрица)	25	4	5	16	32:70	16

Окружна лига “Б”

Трудбеник (Сталаћ)	28	22	5	1	93:25	71
Бошњане (Бошњане)	28	20	5	3	88:28	66
Благотин (Пољна)	28	15	3	10	86:61	48
Борац (Горњи Катун)	28	14	1	13	59:62	43
Млади радник (Бачина)	28	13	3	12	79:46	42
Омладинац (Појате)	28	11	6	11	62:60	39
Јухор (Обреж)	28	12	3	13	65:70	39
Младост (Доњи Катун)	28	12	3	13	48:56	39
Виноградар (Злегиње)	28	12	3	13	38:46	39
Жупски бисери (Лаћислед)	28	11	6	11	58:57	38
Ратајац (Ратаје)	27	12	2	13	53:62	38
Рубин (Доњи Ступањ)	27	10	5	12	55:69	34
Младост (Тољевац)	28	11	2	15	62:70	34
Топољак (Грабовац)	28	10	1	17	40:60	28
Градац (Плочник)	26	5	2	19	24:86	14
Велика Дренова (В. Дренова)	28	6	2	20	30:82	8

Финале: “Борац” (Бивоље)-“Трудбеник” (Сталаћ) 7:6 пенали.

Општинска лига “Расина”

Липовац (Липовац)	19	18	0	1	73:16	54
Мудраковац (Мудраковац)	20	18	0	2	59:15	54
Буковица (Буковица)	20	12	1	7	64:43	37
Другари (Станци)	20	12	1	7	40:28	37
Будућност (Каоник)	20	11	3	6	63:44	36
Расинац (Велико Головоде)	20	10	3	7	51:40	33
Јастребац (В. Шиљеговац)	19	7	3	9	48:66	24
Гркљане (Гркљане)	18	4	5	9	35:54	17
Полет (Шавране)	19	5	2	12	36:58	17
Штитари (Штитари)	19	3	3	13	30:53	12
Полет Кобиље	19	2	2	15	19:71	8
Слога (Бован)	19	2	1	16	26:56	7

Општинска лига “Морава”

Читлук (Читлук)	22	20	2	0	94:16	62
БСК (Бела Вода)	20	17	1	2	62:15	52
Душан Ристић (Кукљин)	21	11	3	7	49:30	36
Гаглово (Гаглово)	21	11	2	8	38:30	35
Жабаре (Жабаре)	22	11	1	10	53:57	34
Крушевица (Крушевица)	21	10	2	9	51:36	32
Дедина (Дедина)	21	9	5	7	50:47	32
Шанац (Шанац)	21	6	6	9	35:35	24
Капиција (Капиција)	21	7	2	12	38:58	23
Глободер (Глободер)	21	6	4	11	46:57	22
Паруновац (Паруновац)	20	6	2	12	40:55	20
Крвавица (Крвавица)	22	3	3	16	30:92	12
Младост ВПД (Крушевац)	21	3	1	17	22:78	10

Општинска лига Трстеник

МЗ Трстеник (Трстеник)	8	6	2	0	28:13	20
Јединство (Стопања)	8	5	2	1	27:12	17
Виноградар (Риљац)	8	4	1	3	15:15	13
Југовићи (Богдање)	8	4	0	4	13:13	12
Стара Чаршија (Осаоница)(-3)	8	4	2	2	30:12	11
Градина (Пејовац)	8	3	2	3	17:15	11
Слога (Лозна)	8	3	0	5	9:15	9
Младост (Мала Дренова)	8	1	1	6	11:20	4
Омашница (Д. Омашница)	8	1	0	7	6:42	3

Општинска лига Варварин

Кисељак (Орашје)	-	-	-	-	-	-
Рубин (Залоговац)	-	-	-	-	-	-
14. октобар (Избеница)	-	-	-	-	-	-
Јован Курсула (Варварин)	-	-	-	-	-	-
Маскаре (Маскаре)	-	-	-	-	-	-
Чукарички (М. Крушевица)	-	-	-	-	-	-

Општинска лига Александровац-Брус

Доњи Копаоник (Разбојна)	-	-	-	-	-	-
Младост (Гаревина)	-	-	-	-	-	-
Млади горани (Дупци)	-	-	-	-	-	-
Слога (Горњи Ступањ)	-	-	-	-	-	-
Гаревина (Гаревина)	-	-	-	-	-	-
Баштован (Суботица)	-	-	-	-	-	-
Вражогрнци (Вражогрнци)	-	-	-	-	-	-
Омладинац (Витково)	-	-	-	-	-	-
ДОН (Доњи Ступањ)	-	-	-	-	-	-
Металац (Новаци)	-	-	-	-	-	-

Сезона 2008/09. године

Јелен супер лига

Партизан (Београд)	33	25	5	3	63:15	80
Војводина (Нови Сад)	33	18	7	8	46:25	61
Црвена звезда (Београд)	33	17	8	8	59:32	59
Јавор (Ивањица)	33	13	14	6	39:27	53
Борац (Чачак)	33	9	13	11	28:35	40
Хајдук (Кула)	33	9	11	13	23:34	38
Напредак (Крушевац)	**33**	**10**	**8**	**15**	**28:37**	**38**
Рад (Београд)	33	7	15	11	27:35	36
Чукарички (Београд)	33	9	8	16	30:39	35
Јагодина (Јагодина)	33	10	4	19	28:47	34
ОФК Београд (Београд)	33	8	9	16	28:54	33
Банат (Зрењанин)	33	7	10	16	21:40	31

Јуна 2008. године у "Напретку" се десила смена председника, Бранислав Јовановић дао је оставку, а нови председник је Радојица Милосављевић. Шеф стручног штаба је Јовица Шкоро, помоћници Звонимир Петровић, Миодраг Милетић и Живојин Видојевић.

Клуб су напустили: Саша Стаменковић и Милан Гајић.

Дошли су: Душан Милојевић, Миодраг Јовановић, Саша Радуловић, Марко Тодосијевић, Славко Савић, Милан Николић.

Предраг Павловић учествовао на Олимпијским играма у Кини.

За "Напредак" наступају: Бојан Шејић (1983), Далибор Радовановић (1981), Далибор Миленковић (1987), Душан Дуњић (1987), Јосип Пројић (1987), Марко Ђорђевић (1983), Бојан Стаменковић (1981), Никола Митровић (1987), Никола Микић (1985), Бојан Миладиновић (1982), Иван Бабић (1981), Данијел Гашић (1987), Горан Стојковић (1983), Радослав Алексић (1986), Дејан Дамјановић (1986), Радмило Павловић (1981), Предраг Павловић (1986), Игор Петровић (1987), Предгар Вујовић (1983), Владан Бинић (1987), Владимир Крњинац (1983), Марко Спасојевић (1991), Леандро Монтебелр (1984), Драган Стојков (1988), Ике Езех (1987), Антви Јао (1985), Ђорђе Бићанин (1991), Немања Миловановић (1991), Братислав Пуношевац (1987), Марко Тодосијевић (1990), Душан Петронијевић (1983), Милан Николић (1983), Саша Радуловић (1984), Стефан Јовановић (1989), Иван Маринковић (1987), Славко Савић (1989) и Горан Гогић.

У паузи првенства јануара 2009. године Јовица Шкоро дао је оставку, а нови шеф стручног штаба постао је Ненад Сакић.

Клуб су напустили фебруара 2009.: Никола Митровић, Јосип Пројић, Александар Мијатовић, Бојан Стаменковић, Душан Дуњић и Марко Чарапић.

Дошли су: Душан Мартиновић (1987), Бранислав Јовановић (1985), Немања Ђуровић (1987), Славко Перовић (1989) и Срђан Новковић (1983).

Српска лига “Исток”

Раднички (Ниш)	28	21	6	1	59:16	69
Тимок (Зајечар)	28	17	6	5	44:14	57
Хајдук Вељко (Неготин)	28	15	5	8	39:26	50
Дубочица (Лесковац)	28	14	5	9	38:27	47
Синђелић (Ниш)	28	12	7	9	31:24	43
Балкански (Димитровград)	28	9	11	8	34:32	38
Цар Константин (Ниш)	28	10	4	14	34:35	34
Копаоник (Брус)	**28**	**8**	**9**	**11**	**30:33**	**33**
Сврљиг (Сврљиг)	28	8	9	11	27:34	33
Раднички (Пирот)	28	9	5	14	22:30	32
Јединство (Параћин)	28	9	5	14	29:46	32
Радник Роса (Сурдулица)	28	8	7	13	31:35	31
Жупа (Александровац)	**28**	**7**	**9**	**12**	**22:40**	**30**
Власина (Власотинце)	28	7	7	14	33:51	28
Топличанин (Прокупље)	28	6	5	17	21:51	23

Поморавско-Тимочка зона

Раднички (Свилајнац)	34	27	2	7	94:30	83
Ђердап (Кладово)	34	20	7	7	84:53	67
Морава (Ћуприја)	34	16	9	9	73:46	57
Борац (Бивоље)	**34**	**17**	**6**	**11**	**55:46**	**57**
Бор (Бор)	34	16	8	10	61:40	56
Путеви (Зајечар)	34	17	5	12	66:47	56
Трговачки (Јагодина)	34	16	5	13	62:54	53
СФС Борац (Параћин)	34	14	5	15	54:59	47
Слога (Ћићевац)	**34**	**13**	**8**	**13**	**54:57**	**47**
Рудар (Бор)	34	13	6	15	53:52	45
Пепељевац (Пепељевац)(-1)	**34**	**13**	**4**	**17**	**42:59**	**42**
Темнић Липа (Варварин)	**34**	**12**	**5**	**17**	**52:67**	**41**
Прва Петолетка (Трстеник)	**34**	**11**	**8**	**15**	**64:60**	**41**
Трајал (Крушевац)	**34**	**11**	**8**	**15**	**45:54**	**41**
Каблови (Зајечар) (-1)	34	12	5	17	42:54	40
Озрен (Соко Бања) (-1)	34	12	5	17	43:58	40
Дунав (Прахово)	34	11	4	19	43:64	37
Пореч (Доњи Милановац)(-1)	34	3	4	27	18:105	12

Окружна лига “А”

ФУД (Брус)	20	13	2	5	52:19	41
Младост (Макрешане)	20	12	3	5	56:31	39
Слога (Дашница)	20	12	1	7	57:39	37
Јединство 1936 (Крушевац)	20	10	4	6	39:25	34
Читлук (Читлук)	20	9	3	8	45:39	30
Горњи Степош (Г. Степош)	20	9	3	8	38:37	30
Купци (Велики Купци)	20	9	2	9	36:31	29
Доњи Копаоник (Разбојна)	20	7	4	9	36:39	25
Наупаре (Наупаре)	20	5	4	11	24:32	19
Ратајац (Ратаје)	20	4	3	13	14:57	15
Липовац (Липовац)	20	4	3	13	20:68	15

Окружна лига “Б”

Трудбеник (Сталаћ)	22	14	4	4	64:28	46
Јасика (Јасика)	22	12	5	5	66:35	41
Благотин (Пољна)	22	13	2	7	61:30	41
Бошњане (Бошњане)	22	12	4	6	52:30	40
Јухор (Обреж)	22	12	4	6	41:30	40
Пољопривредник (Почеков.)	22	9	4	9	60:50	31
Омладинац (Појате)	22	9	4	9	49:46	31
Младост (Доњи Катун)	22	8	5	9	41:47	29
Борац (Горњи Катун)	22	8	3	11	39:61	27
Млади радник (Бачина)	22	6	0	16	33:66	18
Кисељак (Орашје)	22	5	2	15	28:79	17
Јединство (Стопања)	22	4	3	15	36:68	15

Плеј-оф за улазак у Поморавско-Тимочку зону

Трудбеник (Сталаћ)	10	6	4	0	17:7	22
ФУД (Брус)	10	6	1	3	26:16	19
Младост (Макрешане)	10	4	0	6	18:25	12
Слога (Дашница)	10	3	2	5	19:21	11
Јасика (Јасика)	10	3	1	6	24:28	10
Благотин (Пољна)	10	2	4	4	13:20	10

Општинска лига “Јастребац”

Дедина (Дедина)	24	20	3	1	78:14	63
Паруновац (Паруновац)	24	17	5	2	81:32	56
Капиџија (Капиџија)	24	15	5	4	67:41	49
Гаглово (Гаглово)	24	15	4	5	55:24	46
Беловић (Дедина)	24	11	6	7	53:40	39
Будућност (Каоник)	24	10	0	14	51:60	30
Младост (Ђунис)	24	6	8	10	43:60	26
Здравиње (Здравиње)	24	7	4	13	37:68	25
Јастребац (В. Шиљеговац)	24	7	3	14	49:58	24
Слога (Бован)	24	6	5	13	44:66	23
Другари (Станци)	24	6	4	14	35:56	22
Модрица (Модрица)	24	5	6	13	38:63	20
Дворане (Дворане)	24	4	1	19	28:77	13

Општинска лига “Морава”

Кошеви (Кошеви)	18	14	0	4	60:32	42
Душан Ристић (Кукљин)	18	13	1	4	58:22	40
Пакашница (Пакашница)	18	12	4	2	53:24	40
Шанац (Шанац)	18	12	3	3	65:24	39
Жабаре (Жабаре)	18	12	2	4	54:27	38
Крушевица (Крушевица)	18	7	4	7	35:35	25
Срње (Срње)	18	4	2	12	21:44	14
Шумадија (Коњух)	18	4	1	13	20:74	13
Крвавица (Крвавица)	18	1	3	14	19:59	6
Глободер (Глободер)	18	1	0	17	17:61	3

Општинска лига Крушевац "Расина"						
13. април (Велика Ломница)	-	-	-	-	-	57
Мудраковац (Мудраковац)	-	-	-	-	-	56
Расина (Витановац)	-	-	-	-	-	54
Слога (Мајдево)	-	-	-	-	-	31
Расинац (Велико Головоде)	-	-	-	-	-	31
Витановац (Витановац)	-	-	-	-	-	31
Буковица (Буковица)	-	-	-	-	-	29
Штитари (Штитари)	-	-	-	-	-	24
Полет (Шавране)	-	-	-	-	-	20
Себечевац (Себечевац)	-	-	-	-	-	18
Гркљане (Гркљане)	-	-	-	-	-	16
Полет (Кобиље)	-	-	-	-	-	14
Општинска лига Александровац-Брус						
Жупски бисери (Лаћислед)	-	-	-	-	-	-
Виноградар (Злегиње)	-	-	-	-	-	-
Рубин (Доњи Ступањ)	-	-	-	-	-	-
Баштован (Суботица)	-	-	-	-	-	-
Слога (Горњи Ступањ)	-	-	-	-	-	-
Млади горани (Дупци)	-	-	-	-	-	-
Младост (Гаревина)	-	-	-	-	-	-
Гаревина (Гаревина)	-	-	-	-	-	-
Вражогрнци (Вражогрнци)	-	-	-	-	-	-
Омладинац (Витково)	-	-	-	-	-	-
Општинска лига Трстеник						
Велика Дренова (В. Дренова)	-	-	-	-	-	-
Стара Чаршија (Осаоница)	-	-	-	-	-	-
МЗ Трстеник (Трстеник)	-	-	-	-	-	-
Слога (Лозна)	-	-	-	-	-	-
Младост (Мала Дренова)	-	-	-	-	-	-
Омашница (Д. Омашница)	-	-	-	-	-	-
Виноградар (Риљац)	-	-	-	-	-	-
Градина (Пејовац)	-	-	-	-	-	-
Југовићи (Богдање)	-	-	-	-	-	-
Полет (Милутовац)	-	-	-	-	-	-
Топољак (Грабовац)	-	-	-	-	-	-
Омладинац (Оџаци)	-	-	-	-	-	-
Бели орлови (Тоболац)	-	-	-	-	-	-
Општинска лига Варварин						
Младост (Тољевац)	-	-	-	-	-	-
Маскаре (Маскаре)	-	-	-	-	-	-
Јован Курсула (Варварин)	-	-	-	-	-	-
Победа (Лучина)	-	-	-	-	-	-
Градац (Плочник)	-	-	-	-	-	-
Чукарички (М. Крушевица)	-	-	-	-	-	-
14. октобар (Избеница)	-	-	-	-	-	-
Парцане (Парцане)	-	-	-	-	-	-
Ушће (Град Сталаћ)	-	-	-	-	-	-
Рубин (Залоговац)	-	-	-	-	-	-

Сезона 2009/10. године

Јелен супер лига

Партизан (Београд)	30	24	6	0	63:14	78
Црвена звезда (Београд)	30	23	2	5	53:17	71
ОФК Београд (Београд)	30	15	5	10	38:33	50
Спартак (Суботица)	30	14	7	9	34:27	49
Војводина (Нови Сад)	30	13	6	11	51:30	45
Јагодина (Јагодина)	30	12	7	11	38:34	43
Јавор (Ивањица)	30	8	14	8	22:23	38
Рад (Београд)	30	10	7	13	38:39	37
Металац (Горњи Милановац)	30	10	5	15	24:39	35
Борац (Чачак)	30	9	7	14	21:34	34
Смедерево (Смедерево)	30	8	10	12	23:30	34
БСК Борча (Борча)	30	9	6	15	27:37	33
Чукарички (Београд)	30	9	5	16	25:46	32
Хајдук (Кула)	30	7	9	14	28:40	30
Напредак (Крушевац)	**30**	**7**	**8**	**15**	**30:44**	**29**
Млади радник (Пожаревац)	30	5	10	15	19:47	25

Јула 2009. председник "Напретка" Радојица Милосављевић дао оставку, а нови председник клуба је Драгиша Бинић.

За "Напредак" су наступали: Далибор Миленковић, Далибор Радовановић, Радослав Алексић, Иван Бабић, Данијел Гашић, Јосип Пројић, Огњен Врањеш, Владимир Крњинац, Немања Миловановић, Никола Митровић, Душан Петронијевић, Игор Петровић, Илија Ристанић, Предраг Вујовић, Антви Јао, Леандро Родригес, Драган Миловановић, Братислав Пуношевац, Драган Стојков.

Децембра 2009. године клуб су напустили: Милан Николић, Бојан Миладиновић, Славко Перовић, Миодраг Јовановић, Душан Ђуровић, Душан Мартиновић, Горан Гогић.

Фебруара 2010. године дошли су: Данило Пустињаковић из Скопља, Огњен Врањеш из Црвене звезде, Никола Митровић, Јосип Пројић, Игор Станојевић, Стефан Милосављевић и Боба Вукмировић.

Рачуна се на Ненада Милуновића из Ниша, Николу Милошевића, члана кадетске секције и омладинца Милоша Новаковића.

Почетком пролећног дела првенства у "Напретку" је обележен један несвакидашњи догађај. Наиме на утакмици у Београду Црвена звезда-Напредак 2:1, 13. марта 2010. године, као капитен "Напретка" тим је извео дебитант на прволигашкој сцени Никола Милошевић. Није познато зашто је то урађено, али тај догађај представља можда и светски рекорд (Милошевић је рођен јуна 1993), када су у питању најмлађи прволигашки капитени. Јер тешко је наћи податак да је у свету био млађи капитен на прволигашкој сцени. Треба истражити ову материју и "Напредак" би могао да понесе овај интересантан рекорд.

Српска лига “Исток”

Синђелић (Ниш)	30	23	5	2	55:17	74
Тимок (Зајечар)	30	22	5	3	58:20	71
Раднички (Свилајнац)	30	20	3	7	48:29	63
Раднички (Пирот)	30	13	4	13	53:40	43
Копаоник (Брус)	**30**	**11**	**6**	**13**	**43:36**	**39**
Дубочица (Лесковац)	30	12	3	15	46:49	39
Радник (Сурдулица)	30	10	8	12	42:41	38
Цар Константин (Ниш)	30	10	7	13	45:53	37
Сврљиг (Сврљиг)	30	11	4	15	41:48	37
Хајдук Вељко (Неготин)	30	9	10	11	41:47	37
Власина (Власотинце)	30	11	4	15	42:42	37
Рудар Алпос (Ал. Рудници)	30	10	6	14	40:60	36
Јединство (Параћин)	30	11	2	17	36:42	35
Балкански (Димитровград)	30	10	4	16	43:57	34
Жупа (Александровац)	**30**	**7**	**9**	**14**	**28:54**	**30**
Јединство (Бошњане)	30	15	4	15	59:47	49

Поморавско-Тимочка зона

Слога (Деспотовац)	34	24	5	5	82:21	77
Прва Петолетка (Трстеник)	**34**	**20**	**11**	**3**	**65:19**	**71**
СФС Борац (Параћин)	34	20	4	10	58:30	64
Слатина (Бор)	34	17	5	12	53:43	56
Борац (Биволье)	**34**	**16**	**5**	**13**	**53:53**	**53**
Ђердап (Кладово)	34	16	4	14	60:43	52
Трајал (Крушевац)	**34**	**15**	**4**	**15**	**59:47**	**49**
Пепељевац (Пепељевац)	**34**	**15**	**4**	**15**	**49:58**	**49**
Каблови (Зајечар)	34	15	4	15	44:56	49
Трговачки (Јагодина)	34	14	6	14	58:49	48
Бор (Бор)	34	14	5	15	51:40	46
Тимочанин (Књажевац)	34	14	3	17	45:51	45
Морава (Ћуприја)	34	14	3	17	40:50	44
Слога (Ћићевац)	**34**	**10**	**9**	**15**	**38:50**	**39**
Рудар (Бор)	34	8	12	14	42:69	33
Озрен (Соко Бања)	34	9	6	19	35:88	33
Трудбеник (Сталаћ)	**34**	**8**	**8**	**18**	**35:61**	**32**
Темнић (Варварин)	**34**	**5**	**6**	**23**	**36:75**	**20**

Окружна лига “А”

ФУД (Брус)	24	17	0	7	56:26	51
Младост (Макрешане)	24	15	4	5	82:27	49
Дедина (Дедина)	24	14	4	6	47:29	46
Наупаре (Наупаре)	24	12	3	9	50:39	39
Слога (Дашница)	24	11	5	8	67:60	38
Јединство 1936 (Крушевац)	24	10	6	8	53:33	36
Читлук (Читлук)	24	11	1	12	40:58	33
Доњи Копаоник (Разбојна)	24	10	2	12	47:69	31
Купци (Велики Купци)	24	9	2	13	38:48	29
13. април (Велика Ломница)	24	8	5	11	48:66	29
Горњи Степош (Г. Степош)	24	8	3	13	35:48	27
Жупски бисери (Лаћислед)	24	7	2	15	33:58	23
Мудраковац (Мудраковац)	24	4	3	17	40:75	15

Окружна лига “Б”

Јухор (Обреж)	26	19	5	2	81:19	62
Бошњане (Бошњане)	26	19	3	4	72:30	60
Јасика (Јасика)	26	19	1	6	78:26	58
Велика Дренова (В. Дренова)	26	15	4	7	62:35	49
Благотин (Пољна)	26	15	2	9	78:52	47
Пољопривредник (Почеков.)	26	14	3	9	74:43	44
Младост (Доњи Катун)	26	13	3	10	54:65	42
Младост (Тољевац)	26	11	0	15	61:63	33
Јединство (Стопања)	26	8	4	14	49:58	28
Омладинац (Појате)	26	7	6	13	51:77	27
Борац (Горњи Катун)	26	7	2	17	35:64	23
Млади радник (Бачина)	26	4	3	19	30:76	14
Кисељак (Орашје)	26	1	3	22	35:141	6
Кошеви (Кошеви)	26	9	3	14	50:61	0

Плеј-оф уза улазак у Поморавско-Тимочку зону

Јухор (Обреж)	10	8	1	1	21:8	25
Бошњане (Бошњане)	10	6	2	2	18:14	20
ФУД (Брус)	10	4	3	3	8:8	15
Младост (Макрешане)	10	3	2	5	18:19	11
Дедина (Дедина)	10	2	2	6	17:19	8
Јасика (Јасика)	10	1	2	7	7:21	5

Општинска лига Трстеник

Слога (Лозна) (-4)	28	21	2	5	78:29	61
Стара Чаршија (Осаоница)	28	19	2	7	78:43	59
Топољак (Грабовац)	28	17	4	7	71:22	55
Градина (Пејовац) (-2)	28	18	2	8	84:45	54
Југовићи (Богдање)	28	15	2	11	58:44	47
Горњи Рибник (Г. Рибник)	28	14	3	11	53:48	45
Стари Трстеник (С. Трстеник)	28	13	5	10	61:49	44
Морава (Медвеђа) (-1)	28	14	2	12	63:36	43
Виноградар (Риљац)	28	12	5	11	55:56	41
Бели орлови (Тоболац) (-1)	28	12	4	12	62:64	39
МЗ Трстеник (Трстеник) (-1)	28	11	1	16	58:69	33
Слобода (Мијајловац) (-2)	28	9	4	15	48:62	29
Младост (Мала Дренова)	28	6	4	18	33:72	22
Омладинац (Оџаци) (-5)	28	5	3	20	40:82	13
Томако (Трстеник)	28	2	1	25	31:152	7

Општинска лига “Морава”

Беловић (Дедина)	15	11	2	2	38:14	35
Паруновац (Паруновац)	15	8	3	4	37:19	27
Жабаре (Жабаре)	15	8	2	4	44:28	26
Капиџија (Капиџија)	15	8	0	7	36:37	24
Душан Ристић (Кукљин)	15	7	1	7	38:35	22
Шанац (Шанац)	15	6	3	6	35:29	21
Падеж (Падеж)	15	4	3	8	26:48	15
Крушевица (Крушевица)	15	3	5	7	26:38	14
Срње (Срње)	15	2	1	12	21:53	7

Општинска лига “Расина”

Пакашница (Пакашница)	17	14	0	3	53:24	42
Витановац 08 (Витановац)	17	13	2	2	51:15	41
Слога (Мајдево)	17	13	2	2	51:17	41
Расина (Витановац)	17	11	4	2	55:17	37
Себечевац (Себечевац)	17	7	3	7	41:38	24
Буковица (Буковица)	17	6	2	9	34:40	19
Полет (Шавране)	17	5	1	11	31:43	16
Гркљане (Гркљане)	17	2	3	12	28:74	9
Штитари (Штитари)	17	3	0	14	23:48	9
Јабланица (Јабланица)	17	2	1	14	18:69	7

Општинска лига “Јастребац”

Младост (Ђунис)	17	14	1	2	40:17	43
Гаглово (Гаглово)	16	11	2	3	44:18	35
Јастребац (В. Шиљеговац)	16	11	1	4	41:17	34
Модрица (Модрица)	17	8	2	7	46:35	26
Дворане (Дворане)	17	8	2	7	38:30	26
Расинац (Велико Головоде)	16	6	3	7	40:44	21
Здравиње (Здравиње)	17	6	1	10	45:56	19
Другари (Станци)	16	5	3	8	35:42	18
Будућност (Каоник)	17	3	3	11	31:56	12
Полет (Кобиље)	15	0	2	13	8:53	2

Општинска лига Александровац-Брус

Рубин (Доњи Ступањ)	-	-	-	-	-	-
Виноградар (Злегиње)	-	-	-	-	-	-
Млади горани (Дупци)	-	-	-	-	-	-
Младост (Гаревина)	-	-	-	-	-	-
Гаревина (Гаревина)	-	-	-	-	-	-
Вражогрнци (Вражогрнци)	-	-	-	-	-	-
Слога (Горњи Ступањ)	-	-	-	-	-	-
Обилић (Мрмош)	-	-	-	-	-	-

Општинска лига Варварин

Победа (Лучина)	-	-	-	-	-	-
14. октобар (Избеница)	-	-	-	-	-	-
Јован Курсула (Варварин)	-	-	-	-	-	-
Рубин (Залоговац)	-	-	-	-	-	-
Градац (Плочник)	-	-	-	-	-	-
Чукарички (М. Крушевица)	-	-	-	-	-	-
Маскаре (Маскаре)	-	-	-	-	-	-
Ушће (Град Сталаћ)	-	-	-	-	-	-
Парцане (Парцане)	-	-	-	-	-	-

Сезона 2010/11. године

Прва лига Србије

БАСК (Београд)	34	24	5	5	54:21	77
Раднички 1923 (Крагујевац)	34	22	8	4	61:22	74
Нови Пазар (Нови Пазар)	34	21	8	5	46:20	71
Банат (Зрењанин)	34	15	11	8	41:31	56
Синђелић (Ниш)	34	15	8	11	41:34	53
Напредак (Крушевац)	**34**	**13**	**10**	**11**	**35:32**	**49**
Раднички (Сомбор)	34	13	10	11	30:29	49
Пролетер (Нови Сад)	34	12	9	13	46:40	45
Младост (Лучани)	34	11	12	11	29:32	45
Млади радник (Пожаревац)	34	12	7	15	38:49	43
Нови Сад (Нови Сад)	34	11	9	14	37:42	42
Бежанија (Београд)	34	11	7	16	26:28	40
Телеоптик (Земун)	34	9	12	13	35:44	39
Срем (Сремска Митровица)	34	8	12	14	30:43	36
Колубара (Лазаревац)	34	9	9	16	33:43	33
Земун (Земун)	34	8	9	17	34:40	33
Биг Бул Раднички (Шид)	34	7	5	22	26:50	26
Динамо (Врање)	34	7	5	22	23:65	26

Нови шеф стручног штаба “Напретка” је Миљојко Гошић.

Миљојко Гошић поднео је оставку септембра 2010. године, а нови шеф стручног штаба је Драган Антић и на том месту задржао се до маја 2011. када је добио отказ. Нови шеф је Живојин Видојевић који је на крају сезоне дао оставку, а нови шеф је Младен Додић.

Јануара 2011. године клуб су напустили: Братислав Пуношевац, Тасковић, Стеван Стошић, Јосип Пројић, капитен, Савић, Радисављевић, Југовић, Немања Миловановић, Петронијевић и Булатовић. Дошли су: Ђоловић, Алић, Стојановић, Богословски, Миљковић, Ђурић, Константиновић, Радовановић, Јовановић, Срећковић. Маловић и Миловановић.

Српска лига “Исток”

Раднички (Ниш)	30	19	6	5	55:23	63
Раднички (Пирот)	30	16	4	10	51:34	52
Радник (Сурдулица)	30	14	4	12	43:35	46
Раднички (Свилајнац)	30	14	4	12	43:44	46
Власина (Власотинце)	30	13	6	11	33:33	45
Цар Константин (Ниш)	30	14	2	14	50:41	44
Слога (Деспотовац)	30	13	4	13	49:50	43
Копаоник (Брус)	**30**	**12**	**7**	**11**	**29:32**	**43**
Сврљиг (Сврљиг)	30	13	4	13	39:42	43
Житорађа (Житорађа)	30	12	6	12	46:43	42
Трстеник ППТ (Трстеник)	**30**	**11**	**9**	**10**	**32:34**	**42**
Тимок (Зајечар)	30	12	6	12	39:34	42
Хајдук Вељко (Неготин)	30	13	3	14	44:45	42
Дубочица(Лесковац)	30	10	7	13	37:36	37
Јединство (Параћин)	30	8	7	15	37:51	31
Рудар Алпос (Ал. Рудници)	30	5	3	22	20:70	18

Поморавско-Тимочка зона

Трговачки (Јагодина)		30	16	2	12	51:32	50
Борац (Биволје)		**30**	**15**	**5**	**10**	**48:29**	**50**
Мајданпек (Мајданпек)	(-1)	30	15	4	11	48:40	48
СФС Борац (Параћин)		30	12	9	9	33:27	45
Каблови (Зајечар)		30	14	3	13	46:46	45
Жупа (Александровац)		**30**	**12**	**7**	**11**	**51:58**	**43**
Слатина (Бор)		30	14	1	15	55:61	43
Морава (Ћуприја)		30	13	4	13	48:47	43
Јухор (Обреж)		**30**	**12**	**7**	**11**	**37:53**	**41**
Ђердап (Кладово)		30	13	3	14	52:48	42
Тимочанин (Књажевац)		30	12	5	13	47:40	41
Рембас (Ресавица)		30	11	8	11	36:39	41
Пепељевац (Пепељевац)		**30**	**13**	**2**	**15**	**37:53**	**41**
Раднички (Лубница)		30	11	6	13	43:43	39
Трајал (Крушевац)		**30**	**10**	**8**	**12**	**39:44**	**38**
Бор (Бор)	(-3)	30	6	8	16	23:49	23

Реорганизацијом укинуте Окружна лига "А" и Окружна лига "Б", а основане Прва расинска окружна лига и Друга расинска окружна лига.

Прва расинска окружна лига

ФУД (Брус)	30	18	8	4	79:32	62
Пољопривредник (Почеков.)	30	18	0	12	86:51	54
Слога (Ћићевац)	30	16	5	9	80:51	53
Трудбеник (Сталаћ)	30	15	5	10	67:53	50
Младост (Макрешане)	30	14	5	11	68:46	47
Велика Дренова (В. Дренова)	30	13	8	9	45:36	47
Јасика (Јасика)	30	14	3	13	55:47	45
Бошњане (Бошњане)	30	13	5	12	68:50	44
Наупаре (Наупаре)	30	13	5	14	60:72	42
Благотин (Пољна)	30	12	4	14	70:68	40
Јединство 1936 (Крушевац)	30	12	4	14	47:61	40
Дедина (Дедина)	30	12	3	15	48:73	39
Темнић (Варварин)	30	12	1	17	53:83	37
Читлук (Читлук)	30	10	5	15	56:83	35
Младост (Доњи Катун)	30	8	3	19	45:79	27
Слога (Дашница)	30	7	4	19	49:91	42

Друга расинска окружна лига

Доњи Копаоник (Разбојна)	30	20	2	8	87:46	62
Јастребац (В. Шиљеговац)	30	18	3	9	79:51	57
Горњи Степош (Г. Степош)	30	17	4	9	70:58	55
Купци (Велики Купци)	30	17	2	11	91:66	53
13. април (Велика Ломница)	30	16	4	10	95:66	52
Омладинац (Појате)	30	16	4	10	88:60	52
Жупски бисери (Лаћислед)	30	16	3	11	68:54	51
Борац (Горњи Катун)	30	15	5	10	68:56	50
Младост (Тољевац)	30	15	2	13	73:61	47

Беловић (Дедина)	30	14	3	13	53:56	45
Слога (Лозна)	30	13	4	13	47:46	43
Млади радник (Бачина)	30	13	3	14	53:54	42
Победа (Лучина)	30	9	2	19	46:74	29
Јединство (Стопања)	30	7	4	19	60:97	25
Рубин (Доњи Ступањ)	30	6	1	23	35:93	19
Пакашница (Пакашница)	30	5	0	25	44:119	15

Општинска лига Трстеник

Градина (Пејовац)	24	21	0	3	97:30	63
Томако (Трстеник)	24	18	1	5	80:43	55
Морава (Медвеђа)	24	15	0	9	67:34	45
Бели орлови (Тоболац)	24	13	2	9	74:57	41
Омладинац (Оџаци)	24	12	5	7	56:44	41
Стари Трстеник (С. Трстеник)	24	13	2	9	53:49	41
Стара Чаршија (Осаоница)	24	12	4	8	73:45	40
Југовићи (Богдање)	24	8	3	13	53:56	27
Топољак (Грабовац) (-1)	24	7	5	12	44:51	25
Младост (Мала Дренова)	24	7	3	14	47:66	24
Горњи Рибник (Г. Рибник)	24	8	0	16	39:74	24
Полет 57 (Милутовац)	24	6	0	18	37:83	18
Виноградар (Риљац)	24	2	3	19	25:113	9

Општинска лига “Јастребац”

Капиџија (Капиџија)	18	14	2	2	57:24	44
Дворане (Дворане)	18	14	1	3	57:18	43
Будућност (Каоник)	18	14	1	3	67:27	43
Модрица (Модрица)	18	11	3	4	50:23	36
Рибаре (Рибаре)	18	9	2	7	50:32	29
Гаглово (Гаглово)	18	8	1	9	29:38	24
Здравиње (Здравиње)	18	5	2	11	32:54	17
Другари (Станци)	18	3	2	13	23:56	11
Младост (Ђунис)	18	3	0	15	15:58	9
Полет (Кобиље)	18	1	2	15	17:67	4

Општинска лига “Расина”

Слога (Мајдево)	20	18	0	2	56:13	54
Расина (Витановац)	20	12	4	4	48:15	40
Мудраковац (Мудраковац)	20	12	4	4	50:21	40
Себечевац (Себечевац)	20	11	4	5	53:30	37
Витановац 08 (Витановац)	20	11	3	6	53:30	33
Буковица (Буковица)	20	8	2	10	51:50	26
Јабланица (Јабланица)	20	7	4	9	31:43	25
Расинац (Велико Головоде)	20	8	0	12	34:53	24
Полет (Шавране)	20	7	2	11	30:42	22
Гркљане (Гркљане)	20	2	1	17	22:81	7
Штитари (Штитари)	20	1	2	17	24:74	5

Општинска лига “Морава”

Душан Ристић (Кукљин)	18	12	2	4	44:24	38
Паруновац (Паруновац)	18	11	3	4	46:26	36
Жабаре (Жабаре)	18	9	4	5	51:32	31
Мачковац (Мачковац)	18	8	3	7	36:36	27
Глободер (Глободер)	18	7	3	8	36:40	24
Срње (Срње)	18	5	2	11	21:37	17
Падеж (Падеж)	18	5	1	12	35:54	16
Крушевица (Крушевица)	18	4	4	10	30:50	16
БСК (Бела Вода)	18	1	1	16	15:66	4

Општинска лига Александровац-Брус

Виноградар (Злегиње)	7	7	0	0	19:3	21
Вражогрнци (Вражогрнци)	7	4	1	2	14:13	13
Гаревина (Гаревина)	7	3	3	1	19:15	12
Млади горани (Дупци)	7	3	2	2	14:10	11
Обилић (Мрмош)	7	3	1	3	15:12	10
Слога (Горњи Ступањ)	7	2	2	3	17:19	8
Младост (Гаревина)	7	1	1	5	11:20	4
Ратајац (Ратаје)	7	0	0	7	5:22	0

Општинска лига Варварин

Ушће (Сталаћ)	7	7	0	0	27:4	21
Рубин (Залоговац)	6	3	2	1	11:8	11
Градац (Плочник)	8	3	2	3	8:11	11
Кисељак (Орашје)	7	3	1	3	13:13	10
Јухор II (Обреж)	6	2	2	2	14:6	8
Парцане (Парцане)	7	2	1	4	6:16	7
14. октобар (Избеница)	7	2	0	5	6:12	6
Јован Курсула (Варварин)	6	1	0	5	6:21	3

Сезона 2011/12. године

Лета 2011. у “Напредак” дошли су Делибашић, Н. Петровић, Поповић и Петронијевић. Рачуна се на омладинце: Маринковића и Лазића.

Шеф стручног штаба Младен Додић смењен је на полусезони, децембра 2011. године, а нови шеф је Александар Кристић.

У јануару 2012. године дошли су: голман Крзнарић, Удовичић, Нухи, Станковић, Јаничић, Фримпонг, Рачић, Миросављевић, Гаврић, Бајић и Ођере Мосесе.

Стадион на коме игра “Напредак” реновиран је и поново отворен 25. априла 2012. године у сусрету са краљевачком “Слогом”. Била је то прва утакмица у историји “Напретка” одиграна под светлима рефлектора, а голове за “Напредак” постигли су капитен Ненад Миросављевић и Никола Милошевић. Стадион “Младост” може да се похвали и комплетном покривеношћу столицама, али и дигиталним LED семафором. Почетни ударац на том мечу извео је Милорад Јовановић, легенда клуба.

Прва лига Србије

Раднички (Ниш)	34	20	7	7	52:28	67
Доњи Срем (Пећинци)	34	16	13	5	34:15	61
Младост (Лучани)	34	13	14	7	42:27	53
Бежанија (Београд)	34	11	19	4	33:15	52
Инђија (Инђија)	34	14	10	10	35:32	52
Напредак (Крушевац)	**34**	**13**	**12**	**9**	**39:29**	**51**
Слога (Краљево)	34	14	8	12	33:33	50
Телеоптик (Земун)	34	12	13	9	45:26	49
Пролетер (Нови Сад)	34	14	7	13	33:34	49
Нови Сад (Нови Сад)	34	11	10	13	37:42	43
Колубара (Лазаревац)	34	12	7	15	35:43	43
Младеновац (Младеновац)	34	11	10	13	46:52	43
Чукарички (Београд)	34	10	11	13	31:39	41
Банат (Зрењанин)	34	9	14	11	35:41	41
Раднички (Сомбор)	34	11	8	15	25:34	41
Млади радник (Пожаревац)	34	9	9	16	29:38	36
Синђелић (Ниш)	34	7	10	17	34:50	31
Срем (Сремска Митровица)	34	4	8	22	27:67	20

Српска лига “Исток”

Тимок (Зајечар)	30	19	6	5	43:18	63
Раднички (Свилајнац)	30	15	5	10	44:24	50
Цар Константин (Ниш)	30	15	5	10	61:50	50
Радник (Сурдулица)	30	14	6	10	55:48	48
Хајдук Вељко (Неготин)	30	13	8	9	42:37	47
Трстеник ППТ (Трстеник)	**30**	**14**	**3**	**13**	**40:34**	**45**
Слога (Деспотовац)	30	14	2	14	42:39	41
Житорађа (Житорађа)	30	12	5	13	38:42	41
Динамо (Врање)	30	12	5	13	35:38	41
Раднички (Пирот)	30	10	10	10	34:30	40
Копаоник (Брус)	**30**	**12**	**4**	**14**	**31:35**	**40**
Трговачки (Јагодина)	30	11	4	15	35:40	37
Борац (Бивоље)	**30**	**10**	**5**	**15**	**28:42**	**35**
Балкански (Димитровград)	30	9	7	14	29:40	34
Власина (Власотинце)	30	9	5	16	32:49	32
Сврљиг (Сврљиг)	30	8	6	16	22:45	30

Поморавско-Тимочка зона

Морава (Ћуприја)	30	21	3	6	72:31	66
Јединство (Параћин)	30	16	9	5	83:30	57
Каблови (Зајечар)	30	16	2	12	51:42	50
Ђердап (Кладово) (-1)	30	16	2	12	60:40	49
Напредак (Дреновац)	30	16	1	13	63:56	49
Жупа (Александровац)	**30**	**14**	**3**	**13**	**45:51**	**45**
Рембас (Ресавица)	30	13	4	13	46:50	43
Тимочанин (Књажевац) (-1)	30	12	7	11	59:43	42
Мајданпек (Мајданпек)	30	13	3	14	52:45	42
Јухор (Обреж) (-1)	**30**	**13**	**4**	**13**	**53:54**	**42**
Озрен (Соко Бања)	30	13	3	14	39:61	42

Пепељевац (Пепељевац)		**30**	**11**	**7**	**12**	**55:55**	**40**
Дунав (Прахово)		30	12	4	14	48:58	40
СФС Борац (Параћин)		30	12	3	15	58:64	39
ФУД (Брус)		**30**	**7**	**3**	**20**	**40:80**	**24**
Слатина (Бор)	(-16)	30	5	2	23	30:94	1

Прва расинска окружна лига

Бошњане (Бошњане)	30	20	6	4	72:35	66
Пољопривредник (Почеков.)	30	20	5	5	78:27	65
Трудбеник (Сталаћ) (-1)	30	18	7	5	82:34	60
Трајал (Крушевац)	30	17	5	8	66:36	56
Младост (Макрешане)	30	15	5	10	80:48	50
Слога (Ћићевац)	30	15	2	13	62:43	47
Јединство 1936 (Крушев.)(-1)	30	14	3	13	47:46	44
Велика Дренова (В. Д.) (-2)	30	15	1	14	51:53	44
Наупаре (Наупаре)	30	14	1	15	58:57	43
Благотин (Пољна)	30	13	3	14	52:66	42
Јасика (Јасика)	30	12	5	13	62:65	41
Јастребац (В. Шиљеговац)	30	12	3	15	48:55	39
Јован Курсула (Варварин)(-2)	30	12	3	15	57:56	37
Дедина (Дедина) (-1)	30	6	1	23	42:99	18
Д. Копаоник (Разбојна) (-3)	30	5	3	22	44:123	15
Горњи Степош (Г. С.) (-1)	30	3	5	22	35:93	13

Основана Градска лига Крушевац која је у истом степену такмичења са Другом расинском окружном лигом чији прваци улазе у Прву расинску окружну лигу. Прваци општинских лига: Трстеник, Александровац и Варварин улазе у Другу расинску окружну лигу, док прваци општинских лига Расина и Морава у Градску лигу.

Друга расинска окружна лига

Слога (Дашница)	24	15	6	3	72:35	51
Градина (Пејовац)	24	15	5	4	78:29	50
Виноградар (Злегиње)	24	16	2	6	60:30	49
Млади радник (Бачина)	24	15	1	8	59:44	46
Ушће (Сталаћ)	24	12	4	8	45:39	40
Слога (Лозна)	24	10	5	9	50:45	35
Томако (Трстеник) (-1)	24	9	6	9	51:46	32
Омладинац (Појате)	24	8	4	12	35:47	28
Младост (Доњи Катун) (-1)	24	9	3	12	47:64	28
Борац (Горњи Катун)	24	8	3	13	34:44	27
Младост (Тољевац) (-1)	24	8	3	13	49:57	26
Жупски бисери (Лаћис.) (-5)	24	4	6	14	38:59	13
Победа (Лучина) (-1)	24	3	1	20	25:104	9

Јединство (Стопања) напустили такмичење.

Градска лига Крушевац

Шанац (Шанац)	26	18	6	2	66:20	60
Читлук (Читлук)	26	15	2	9	66:46	47
Беловић (Дедина)	26	12	7	7	51:35	43
Купци (Велики Купци)	26	14	1	11	67:59	43
13. април (Велика Ломница)	26	12	3	11	69:63	39
Душан Ристић (Кукљин)	26	12	3	11	45:39	39
Капиџија (Капиџија)	26	11	5	10	52:55	38
Слога (Мајдево)	26	10	7	9	34:32	37
Дворане (Дворане)	26	10	7	9	47:46	37
Расина (Витановац)	26	11	4	11	43:50	37
Мудраковац (Мудраковац)	26	10	5	11	40:36	35
Будућност (Каоник)	26	9	6	11	59:66	33
Паруновац (Паруновац)	26	3	6	17	39:72	15
Модрица (Модрица)	26	3	2	21	26:85	11

Општинска лига Трстеник

Бели орлови (Тоболац)	22	18	2	2	76:23	56
Топољак (Грабовац)	22	16	2	4	74:37	50
Горњи Рибник (Г. Рибник)	22	15	3	4	82:31	48
Стари Трстеник (С. Трстеник)	22	14	3	5	59:39	45
Стара Чаршија (Осаоница)	22	12	3	7	58:46	39
Југовићи (Богдање)	22	7	6	9	44:38	27
Омашница (Д. Омашница)	22	7	2	13	36:76	23
Омладинац (Оџаци)	22	6	3	13	40:54	21
Младост (Мала Дренова)	22	5	6	11	39:62	21
Полет 57 (Милутовац)	22	5	5	12	29:46	20
Морава (Медвеђа)	22	5	4	13	35:56	19
Виноградар (Риљац)	22	2	1	19	23:97	7

Општинска лига Варварин

Рубин (Залоговац)		12	10	1	1	45:10	31
Костреж (Ћићевац)		12	9	0	3	33:18	27
Јухор II (Обреж)	(-2)	12	7	0	5	28:21	19
Градац (Плочник)		12	5	2	5	29:27	17
Темнић (Варварин)	(-1)	12	4	0	8	19:42	11
Парцане (Парцане)	(-1)	12	3	1	8	13:27	9
Кисељак (Орашје)	(-3)	12	2	0	10	15:37	3

Општинска лига Александровац-Брус

Рубин (Доњи Ступањ)	9	7	1	1	36:13	22
Обилић (Мрмош)	7	6	1	0	20:5	19
Младост (Гаревина)	9	5	1	3	18:12	16
Баштован (Суботица)	7	4	1	2	17:13	13
Гаревина (Гаревина)	8	3	0	5	11:16	9
Млади горани (Дупци)	9	3	0	6	17:27	9
Вражогрнци (Вражогрнци)	7	1	0	6	13:26	3
Слога (Горњи Ступањ)	8	1	0	7	5:25	3

Општинска лига група “Расина”

ОФК Рибаре (Рибаре)		20	18	1	1	85:24	55
Себечевац (Себечевац)		20	16	2	2	58:20	50
Полет (Шавране)		20	11	1	8	48:39	34
Другари (Станци)		20	9	4	7	48:36	31
Буковица (Буковица)	(-1)	20	8	3	9	47:44	26
Здравиње (Здравиње)		20	8	2	10	40:49	26
Штитари (Штитари)		20	8	1	11	35:49	25
Јабланица (Јабланица)		20	7	2	11	39:47	23
Гркљане (Гркљане)		20	7	1	12	49:67	22
Полет (Кобиље)	(-1)	20	4	5	11	26:49	16
Младост (Ђунис)	(-2)	20	2	2	16	26:77	6

Општинска лига група “Морава”

Мачковац (Мачковац)	18	14	2	2	67:22	44
Жабаре (Жабаре)	18	12	3	3	57:27	39
БСК (Бела Вода)	18	12	1	5	54:24	37
Гаглово (Гаглово)	18	8	4	6	37:37	28
Срње (Срње)	18	8	2	8	33:34	26
Глободер (Глободер)	18	8	1	9	42:50	25
Расинац (Велико Головоде)	18	7	3	8	33:37	24
Падеж (Падеж)	18	6	4	8	36:45	22
Пакашница (Пакашница)	18	3	1	14	25:68	10
Крушевица (Крушевица)	18	1	1	16	14:54	4

Сезона 2012/13. године

Прва лига Србије

Напредак (Крушевац)	**34**	**25**	**5**	**4**	**74:25**	**80**
Чукарички (Београд)	34	19	10	5	52:26	67
Вождовац (Београд)	34	17	12	5	49:22	63
Пролетер (Нови Сад)	34	16	9	9	53:43	57
Металац (Горњи Милановац)	34	17	5	12	48:32	56
Јединство Путеви (Ужице)	34	15	11	8	40:32	56
Борац (Чачак)	34	16	6	12	47:25	54
Бежанија (Београд)	34	11	11	12	41:32	44
Младост (Лучани)	34	10	13	11	31:35	43
Слога (Краљево)	34	10	13	11	32:39	43
Тимок (Зајечар)	34	11	10	13	37:48	43
Инђија (Инђија)	34	10	12	12	27:35	42
Телеоптик (Земун)	34	8	12	14	25:43	36
Раднички (Нова Пазова)	34	9	8	17	35:44	35
Банат (Зрењанин)	34	9	8	17	29:47	35
Младеновац (Младеновац)	34	8	8	18	21:41	32
Колубара (Лазаревац)	34	6	9	19	30:48	27
Нови Сад (Нови Сад)	34	5	6	23	17:71	21

Марко Мишковић постао је спонзор “Напретка”.

Председник клуба је Горан Карић.

На почетку нове сезоне доведен је за шефа стручног штаба Ненад Миловановић (1969) који је до тада водио “Јагодину”, чачански “Борац”, “Металац” из Горњег Милановца и лучанску “Младост”.

Дошли су: Милан Вигњевић из БСК - “Борча”, Богдан Милошевић и Петар Бојић из лучанске “Младости”, Стеван Живковић из “Бежаније”, Никола Поповић из “Тимока” и Никола Трујић из “Телеоптика”.

Ове сезоне за “Напредак” наступали су: Немања Крзнарић, Далибор Миленковић, Ненад Ђурић, Игор Петровић, Иван Костић, Марко Пауновић, Немања Здравковић, Жарко Удовичић, Никола Милошевић, Ненад Гаврић, Абрахам Фримпгон, Ненад Миросављевић, Алекса Божовић, Милош Бајић, Дарко Дуњић, Данијел Смиљковић, Предраг Јеремић, Немања Јаничић, Милан Вигњевић, Богдан Милошевић, Петар Бојић, Никола Поповић, Стеван Живковић, Никола Трујић, Немања Милосављевић, Хариф Мохамед, Обенг Реган, Радомир Коковић, Стефан Ђуричић, Милош Калезић.

На крају сезоне слободно су добили: капитен Миросављевић, Гаврић, Бојић, Крзнарић, Коковић и Реган.

Крушевљани су се нашли у чуду када је обелодањена вест да је смењен Ненад Миловановић, који је увео “Напредак” у Супер лигу.

Нови шеф стручног штаба постао је Милан Лешњак.



Српска лига “Исток”

Радник (Сурдулица)	30	21	3	6	62:34	65
ОФК Синђелић (Ниш)	30	20	5	5	32:14	65
Раднички (Пирот)	30	19	4	7	46:14	61
Моравац Орион (Мрштане)	30	13	10	7	49:30	49
Житорађа (Житорађа)	30	14	5	11	36:26	47
Дубочица 1923 (Лесковац)	30	13	5	12	36:31	44
Хајдук Вељко (Неготин)	30	11	8	11	36:36	41
Слога Деспотовац)	30	12	5	13	44:47	41
Морава (Ћуприја)	30	13	2	15	34:53	41
Копаоник (Брус) (-1)	**30**	**11**	**7**	**12**	**32:43**	**39**
Раднички (Свилајнац)	30	11	5	14	52:56	38
Трговачки (Јагодина)	30	11	4	15	49:54	37
Цар Константин (Ниш)	30	10	6	14	52:53	36
Трстеник ППТ (Трстен.)(-1)	**30**	**10**	**6**	**14**	**35:36**	**35**
Динамо (Врање)	30	9	4	17	38:50	31
Борац (Биволје)	**30**	**1**	**3**	**26**	**16:72**	**6**

Поморавско-Тимочка зона

Тимочанин (Књажевац)	30	18	6	6	58:22	60
Ђердап (Кладово)	30	17	4	9	58:37	55
Јединство (Параћин)	30	17	3	10	91:33	54
ОФК Бор (Бор)	30	17	3	10	45:29	54
Раднички (Лубница) (-1)	30	16	2	12	68:49	49
Дунав (Прахово)	30	14	6	10	56:38	48
Жупа Александровац)	**30**	**14**	**5**	**11**	**49:39**	**47**
Рембас (Ресавица)	30	15	2	13	51:56	47
Јухор (Обреж)	**30**	**14**	**5**	**11**	**51:56**	**47**
Озрен (Соко Бања)	30	14	3	13	53:45	45
Каблови (Зајечар)	30	14	3	13	55:52	45
Мајданпек (Мајданпек)	30	14	3	13	38:41	45
Драгоцвет (Драгоцвет)	30	12	8	10	40:40	44
Напредак (Дреновац)	30	8	3	19	41:70	27
Бошњане (Бошњане)	**30**	**6**	**4**	**20**	**41:71**	**22**
Пепељевац (Пепељевац)	**30**	**0**	**0**	**30**	**22:137**	**0**

Прва расинска окружна лига

Трајал (Крушевац)	28	22	1	5	81:32	67
Слога (Ћићевац)	28	20	3	5	63:29	62
Пољопривредник (Почеков.)	28	14	2	12	61:57	44
Трудбеник (Сталаћ)	28	13	2	13	45:42	41
Јастребац (В. Шиљеговац)	28	12	4	12	50:41	40
Шанац (Шанац) (-1)	28	12	5	11	48:47	40
Градина (Пејовац) (-1)	28	12	4	12	52:47	39
ФУД (Брус) (-2)	28	11	5	12	45:50	36
Јован Курсула (Варварин)(-1)	28	12	1	15	52:69	36
Младост (Макрешане)	28	10	5	13	48:46	35
Наупаре (Наупаре)	28	10	5	13	43:52	35
Јасика (Јасика) (-1)	28	10	4	14	42:43	33
Јединство 1936 (Крушевац)	28	10	4	14	49:62	33
Слога (Дашница)	28	9	4	15	47:65	31
Благотин (Пољна)	28	6	5	17	44:88	23

Друга расинска окружна лига

Виноградар (Злегиње)		24	18	3	3	97:30	57
Млади радник (Бачина)		24	15	5	4	88:33	50
Ушће (Град Сталаћ)	(-3)	24	13	5	6	55:34	41
Доњи Копаоник (Разбојна)		24	13	2	9	52:54	41
Рубин (Залоговац)	(-1)	24	11	6	7	56:41	38
Младост (Доњи Катун)		24	12	2	10	59:48	38
Омладинац (Појате)		24	12	1	11	48:46	37
Слога (Лозна)		24	10	4	10	39:42	34
Бели орлови (Тоболац)		24	7	6	11	45:60	27
Жупски бисери (Лаћис.)	(-2)	24	8	4	12	37:69	26
Младост (Тољевац)		24	7	2	15	48:72	23
Баштован (Суботица)	(-2)	24	7	3	14	49:62	22
Борац (Горњи Катун)	(-1)	24	1	1	22	20:102	3

Томако (Трстеник) одустао од такмичења.

Градска лига Крушевац

Мачковац (Мачковац)	26	18	3	5	57:27	57
Читлук (Читлук)	26	16	6	4	66:43	54
Купци (Велики Купци) (-2)	26	16	6	4	66:26	52
13. април (Велика Ломница)	26	14	7	5	67:41	49
Дедина (Дедина)	26	12	2	12	56:51	38
Расина (Витановци)	26	11	4	11	47:42	37
Горњи Степош (Г. Степош)	26	11	4	11	43:42	37
Капиција (Капиција)	26	10	5	11	47:45	35
ОФК Рибаре (Рибаре)	26	9	5	12	41:54	35
Душан Ристић (Кукљин)	26	9	3	14	35:47	30
Слога (Мајдево) (-3)	26	9	3	14	39:51	27
Мудраковац (Мудраковац)	26	8	3	15	31:53	27
Дворане (Дворане)	26	7	2	17	32:61	23
Беловић (Дедина)	26	3	5	18	29:73	14

Општинска лига Александровац-Брус

Рубин (Доњи Ступањ)	12	10	1	1	41:12	31
Млади горани (Дупци)	12	5	5	2	23:22	20
Младост (Гаревина)	12	5	2	5	27:20	17
Гаревина (Гаревина)	12	5	1	6	24:29	16
Вражогрнци (Вражогрнци)	12	4	2	6	20:30	14
Обилић (Мрмош)	12	3	2	7	24:37	11
Младост (Ракља)	12	3	1	8	25:34	10

Општинска лига Варварин

14. октобар (Избеница)	12	9	1	2	27:11	28
Костреж (Ћићевац)	12	9	0	3	38:15	27
Варварин (Варварин)	12	7	3	2	28:16	24
Градац (Плочник)	12	6	2	4	25:24	20
Кисељак (Орашје)	12	2	3	7	19:31	9
Парцане (Парцане)	12	2	1	9	10:24	7
Чукарички (М. Крушевица)	12	1	2	9	14:40	5

Општинска лига Трстеник

Горњи Рибник (Г. Рибник)	24	17	4	3	67:17	55
Југовић (Богдање)	24	17	3	4	53:17	54
Топољак (Грабовац)	24	15	5	4	71:28	50
Омладинац (Оџаци)	24	14	3	7	63:31	45
Стари Трстеник (С. Трстеник)	24	13	4	7	48:33	43
Стара Чаршија (Осаоница)	24	11	4	9	47:41	37
Моравац (Селиште)	24	9	6	9	44:49	33
Младост (Мала Дренова)	24	9	2	13	35:53	29
Омашница (Д. Омашница)	24	8	3	13	48:56	27
Омладинац (Угљарево)	24	8	2	14	34:56	26
Рујишник (Рујишник)	24	5	4	15	29:55	19
Полет 57 (Милутовац)	24	4	7	13	32:60	19
Виноградар (Риљац)	24	2	1	21	21:96	7

Градска лига “Расина”

Себечевац (Себечевац)	18	14	4	0	53:13	46
Расинац (Велико Головоде)	18	13	1	4	53:27	40
Буковица (Буковица)	18	11	4	3	44:26	37
Штитари (Штитари)	18	8	4	6	49:33	28
Полет (Шавране)	18	7	4	7	43:29	25
Гркљане (Гркљане)	18	7	3	8	42:36	24
Другари (Станци)	18	5	4	9	42:47	19
Јабланица (Јабланица)	18	5	2	11	21:62	17
Липовац Липовац)	18	3	2	13	20:44	11
Полет (Кобиље)	18	2	2	14	14:64	8

Градска лига “Морава”

Падеж (Падеж)	16	12	0	4	46:19	36
БСК (Бела Вода)	16	11	2	3	50:16	35
Глободер (Глободер)	16	11	0	5	40:29	33
Жабаре (Жабаре)	16	10	2	4	50:36	32
Срње (Срње)	16	6	3	7	37:35	21
Мешево (Мешево)	16	4	2	10	34:52	14
Пакашница (Пакашница)	16	3	5	8	26:46	14
Крушевица (Крушевица)	16	3	2	11	26:55	11
Соколови (Крушевица)	16	1	6	9	27:48	9

Градска лига “Јастребац”

Паруновац (Паруновац)	14	13	1	0	58:9	40
Будућност (Каоник)	14	10	0	4	45:25	30
Гаглово (Гаглово)	14	8	1	5	35:20	25
Здравиње (Здравиње)	14	7	0	7	37:41	21
Пасјак (Пасјак)	14	6	0	8	23:30	18
Модрица (Модрица)	14	4	1	9	28:41	13
Змајевац (Беласица)	14	4	1	9	23:46	13
Трмчари (Трмчари)	14	1	2	11	16:53	5

Сезона 2013/14. године

Јелен супер лига Србије

Црвена звезда (Београд)	30	23	3	4	66:27	72
Партизан (Београд)	30	22	5	3	64:20	71
Јагодина (Јагодина)	30	13	9	8	40:30	48
Војводина (Нови Сад)	30	11	12	7	38:32	45
Чукарички (Београд)	30	12	8	10	30:31	44
Раднички (Ниш)	30	10	13	7	28:22	43
Вождовац (Београд)	30	12	6	12	34:35	42
Нови Пазар (Нови Пазар)	30	11	6	13	32:34	39
Напредак (Крушевац)	**30**	**9**	**8**	**13**	**42:44**	**35**
Спартак (Суботица)	30	8	10	12	24:37	34
ОФК Београд (Београд)	30	10	3	17	31:43	33
Доњи Срем (Пећинци)	30	7	11	12	29:40	32
Раднички 1923 (Крагујевац)	30	7	11	12	30:49	32
Рад (Београд)	30	8	5	17	19:37	29
Јавор Матис (Ивањица)	30	6	11	13	29:38	29
Слобода Поинт (Ужице)	30	7	7	16	21:38	28

Шеф стручног штаба “Напретка” постао је Саша Штрбац.

За “Напредак” су наступали: Немања Крзнарић, Далибор Миленковић, Стефан Асковски, Милош Цветковић, Дарко Дуњић, Абрахам Фримпонг, Немања Јаничић, Никола Миланковић, Иван Милошевић, Никола Милошевић, Марко Пауновић, Срђан Димитров, Стеван Луковић, Обенг Реган, Жарко Удовичић, Стефан Вукмировић, Милош Бајић, Бојан Божовић, Патрик Фридај Езе, Ненад Гаврић, Душан Мићић, Ибрахим Ндиаје, Никола Трујић и Немања Видаковић.

Српска лига “Исток”

Моравац Орион (Мрштане)	30	19	6	5	44:13	63
Трстеник ППТ (Трстеник)	**30**	**15**	**4**	**11**	**38:27**	**49**
Хајдук Вељко (Неготин)	30	14	7	9	42:44	49
Раднички (Пирот)	30	15	3	12	44:32	48
Табане Трговачки (Јагодина)	30	12	9	9	42:31	45
Ђердап (Кладово)	30	13	4	13	37:35	43
СФК Моравац (Предејане)	30	12	6	12	41:34	42
Слога (Деспотовац)	30	13	3	14	43:49	42
Цар Константин (Ниш)	30	12	5	13	36:46	41
Тимочанин (Књажевац)	30	12	5	13	34:45	41
Раднички (Свилајнац)	30	12	4	14	43:39	40
Синђелић (Ниш)	30	11	6	13	36:34	39
Копаоник (Брус)	**30**	**12**	**3**	**15**	**43:48**	**39**
Јединство (Параћин) (-1)	30	12	3	15	34:44	38
Житорађа (Житорађа) (-1)	30	10	4	16	29:35	33
Дубочица 1923 (Лесковац)(-1)	30	7	6	17	17:47	26

Поморавско-Тимочка зона

ОФК Бор (Бор)	30	19	8	3	65:20	65
Озрен (Соко Бања)	30	17	9	4	74:26	60
Каблови (Зајечар)	30	16	7	7	56:32	55
Ртањ (Бољевац) (-1)	30	14	8	8	60:28	49
Јухор (Обреж)	**30**	**12**	**9**	**9**	**48:40**	**45**
Дунав (Прахово)	30	14	1	15	46:41	43
СФС Борац (Параћин)	30	11	9	10	40:34	42
Борац (Биволье)	**30**	**13**	**3**	**14**	**44:54**	**42**
Жупа (Александровац)	**30**	**11**	**6**	**13**	**49:42**	**39**
Лугомир (Ракитово)	30	11	6	13	40:45	39
Рембас (Ресавица) (-1)	30	11	6	13	34:61	38
Рудар (Бор)	30	11	3	16	38:43	36
Трајал (Крушевац)	**30**	**10**	**5**	**15**	**45:61**	**35**
Драгоцвет (Драгоцвет) (-2)	30	10	7	13	35:52	35
Мајданпек (Мајданпек)	30	8	6	16	28:58	30
Раднички (Лубница)	30	5	1	24	28:93	16

Прва расинска окружна лига

Темнић 1924 (Варварин)	34	26	5	3	97:26	83
Пољопривредник (Почеков.)	34	23	4	7	85:37	73
ФУД (Брус)	34	21	7	6	69:32	70
Слога (Ћићевац)	34	17	9	8	78:35	60
Јастребац (В. Шиљеговац)	34	16	4	14	63:45	52
Слога (Дашница)	34	15	6	13	58:46	51
Бошњане (Бошњане)	34	14	9	11	59:54	51
Виноградар (Злегиње) (-2)	34	16	5	13	61:57	51
Шанац (Шанац)	34	14	7	13	49:49	49
Младост (Макрешане)	34	13	5	16	50:57	44
Наупаре (Наупаре)	34	12	3	19	61:74	39
Мачковац (Мачковац) (-1)	34	10	8	16	50:65	37
Градина (Пејовац)	34	11	2	21	49:75	35
Трудбеник (Сталаћ)	34	8	10	16	51:82	34
Пепељевац (Пепељевац) (-1)	34	9	7	18	44:77	33
Читлук (Читлук) (-1)	34	10	4	20	50:103	33
Јединство 1936 (Крушев.)(-1)	34	9	5	20	45:87	31
Јасика (Јасика) (-5)	34	8	8	18	50:68	27

Друга расинска окружна лига

Млади радник (Бачина)	26	18	5	3	77:34	59
Омладинац (Појате)	26	16	4	6	65:40	52
Благотин (Пољна)	26	14	6	6	67:38	48
Доњи Копаоник (Разбојна)	26	15	2	9	69:34	47
Рубин (Доњи Ступањ)	26	13	7	6	70:43	46
Жупски бисери (Лаћислед)	26	15	1	10	50:35	46
Горњи Рибник (Г. Рибник)	26	12	1	13	54:54	37
Младост (Доњи Катун)	26	11	1	14	57:72	33
Рубин (Залоговац)	26	8	5	13	45:51	29
14. октобар (Избеница)	26	8	2	16	37:60	26
Бели Орлови (Тоболац)	26	9	1	16	49:81	26

Ушће (Сталаћ)	26	8	3	15	42:65	25
Слога (Лозна)	26	8	2	16	36:58	24
Младост (Тољевац)	26	6	2	18	43:96	20

Градска лига Крушевац

13. април (Велика Ломница)	26	18	4	4	67:23	58
Горњи Степош (Г. Степош)	26	16	7	3	60:22	55
Себечевац (Себечевац)	26	15	6	5	49:27	51
Купци (Велики Купци)	26	14	5	7	36:30	47
Паруновац (Паруновац) (-1)	26	15	2	9	63:39	46
Слога (Мајдево)	26	14	3	9	66:47	45
Расина (Витановац)	26	11	3	12	43:45	36
Капиџија (Капиџија)	26	8	7	11	36:46	31
Душан Ристић (Кукљин)	26	8	4	14	30:48	28
Мудраковац (Мудраковац)	26	9	1	16	37:60	28
Дворане (Дворане)	26	8	3	15	30:54	27
Дедина (Дедина) (-1)	26	6	9	11	35:53	26
БСК (Бела Вода)	26	7	3	16	33:45	24
ОФК Рибаре (Рибаре) (-1)	26	3	3	20	28:74	11

Општинска лига Трстеник

Стари Трстеник (С. Трстеник)	30	25	2	3	94:24	77
Топољак (Грабовац)	30	22	3	5	101:42	69
Моравац (Селиште) (-3)	30	19	3	8	87:44	57
Полет 57 (Милутовац) (-2)	30	18	5	7	79:36	57
Каменорезац (Дубље) (-2)	30	18	3	9	96:49	55
Стара Чаршија (Осаоница)	30	16	3	11	84:62	51
Југовић (Богдање) (-4)	30	14	5	11	65:43	43
Младост (Мала Дренова)(-1)	30	12	7	11	49:52	42
Омладинац (Оџаци)	30	12	4	14	71:68	40
Омладинац (Угљарево) (-2)	30	12	4	14	47:55	38
Страгари (Страгари) (-1)	30	9	7	14	38:61	33
Рујишник (Рујишник)	30	8	5	17	42:68	29
Слобода 1948 (Мијајло.) (-2)	30	8	4	18	44:70	26
С. Божуревка (Божуревац)	30	7	3	20	40:100	24
Борјак 2013 (Округлица)	30	5	4	21	52:127	19
Виноградар (Риљац) (-4)	30	4	0	26	19:107	8

Општинска лига Александровац

Ратајац (Ратаје)	12	10	0	2	33:14	30
Младост (Гаревина)	12	6	1	5	25:21	19
Млади горани (Дупци)	12	6	0	6	24:28	18
Младост (Ракља)	12	4	1	7	24:34	13
Гаревина (Гаревина) (-1)	12	3	0	9	27:36	8

Општинска лига Варварин

Варварин (Варварин)	14	12	1	1	39:12	37
Костреж (Ћићевац)	14	11	0	3	43:13	33
Борац (Горњи Катун)	14	8	1	5	32:29	25
Велика Морава (С. Варварин)	14	7	1	6	35:25	22
Парцане (Парцане)	14	5	2	7	13:24	17
Градац (Плочник)	14	5	0	9	24:39	15
Кисељак (Орашје)	14	4	1	9	31:28	13
Чукарички (Крушевица)	14	1	0	13	20:67	3

Градска лига Крушевац група “Морава”

Жабаре (Жабаре)	18	14	2	2	60:21	44
Соколови (В. Крушевица)	18	12	4	2	51:25	40
Падеж (Падеж)	18	12	2	4	60:26	38
Глободер (Глободер)	18	10	4	4	42:29	34
Срње (Срње)	18	6	5	7	35:38	23
Коњух (Коњух)	18	5	3	10	34:61	18
Крушевица (Крушевица)	18	5	2	11	46:64	17
Гаглово (Гаглово)	18	4	3	11	22:40	15
Пасјак 2013 (Пасјак)	18	2	6	10	22:46	12
Мешево (Мешево)	18	2	5	11	26:48	11

Градска лига Крушевац група “Расина”

Будућност (Каоник)	26	25	1	0	118:31	76
Гркљане (Гркљане)	26	20	0	6	82:46	60
Липовац (Липовац)	26	15	3	8	59:46	48
Буковица (Буковица)	26	14	4	8	67:52	46
Здравиње (Здравиње)	26	14	0	12	83:60	42
Полет (Шавране)	26	13	3	10	63:43	42
Модрица (Модрица)	26	11	3	12	61:59	36
Другари (Станци)	26	10	1	15	51:60	31
Расинац (Велико Головоде)	26	9	1	16	55:79	28
Змајевац (Беласица)	26	9	0	17	36:82	27
Трмчаре (Трмчаре)	26	8	2	16	85:92	26
Штитари (Штитари)	26	7	4	15	44:72	25
Полет (Кобиље)	26	7	3	16	40:73	24
Јабланица (Јабланица)	26	7	1	18	43:92	22





Сезона 2014/15. године

Јелен супер лига Србије

Партизан (Београд)	30	21	8	1	67:22	71
Црвена звезда (Београд)	30	19	7	4	46:20	64
Чукарички (Београд)	30	16	9	5	48:24	57
Војводина (Нови Сад)	30	16	4	10	44:36	52
Нови Пазар (Нови Пазар)	30	13	8	9	39:28	47
Рад (Београд)	30	13	4	13	33:38	43
Младост (Лучани)	30	11	7	12	41:47	40
ОФК Београд (Београд)	30	10	9	11	35:43	39
Раднички (Ниш)	30	9	10	11	25:31	37
Јагодина (Јагодина)	30	10	5	15	38:45	35
Спартак (Суботица)	30	9	7	14	23:33	34
Вождовац (Београд)	30	9	7	14	24:37	34
Борац (Чачак)	30	8	9	13	29:35	33
Напредак (Крушевац)	**30**	**8**	**7**	**15**	**23:34**	**31**
Доњи Срем (Пећинци)	30	6	8	16	25:42	26
Раднички 1923 (Крагујевац)	30	4	7	19	17:42	19

"Напредак" је поставио Славка Матића за шефа стручног штаба.

За "Напредак" наступали су: Зоран Поповић (1988), Слободан Јанковић (1981), Стефан Стојановић (1997), Стеван Луковић (1993), Марко Пауновић (1988), Слободан Урошевић (1994), Милош Бајић (1994), Никола Трујић (1992), Дарко Лемајић (1993), Душан Пантелић (1993), Марко Вучетић (1986), Илија Радовић (1985), Срђан Димитров (1992), Милош Станојевић (1993), Абрахам Акваси Фримпонг (1993), Немања Трајковић (1991), Драгомир Николић (1992), Никола Радмановац (1997), Душан Пуношевац (1991), Александар Ђоковић (1991), Марко Ристић (1997), Милош Вулић (1996), Милош Врањанин (1996), Марко Гобељић (1992), Марко Станојевић (1997), Ибрахим Ндиаје (1994), Томислав Ивичић (1987), Андрија Мајдевац (1997).

После последњег кола 24. маја 2015. године "Напредак" је већ сутрадан сменио шефа стручног штаба Славка Матића. За новог шефа постављен је Љубиша Стаменковић пред баражне утакмице против "Металца" из Горњег Милановца. "Напредак" није успео у баражу.

Горњи Милановац: "Металац"-"Напредак" 3:1 (30. мај 2015).
Крушевац: "Напредак"-"Металац" 1:1 (3. јун 2015).

На крају сезоне клуб су напустили: Зоран Поповић, Илија Радовић, Душан Пантелић, Марко Пауновић, Милош Бајић, Никола Трујић, Душан Пуношевац, Томислав Ивчић, Милош Радуловић, Марко Вучетић и Никола Поповић, а нови чланови клуба су: Јован Маркоски, Ђорђе Ивеља, Милош Симоновић, Огњан Дамњановић, Младен Лазаревић, Милан Гашић, Јосип Пројић, Марко Станчетић и Никола Нешовић.

Српска лига "Исток"

Динамо (Врање)	30	21	2	7	57:30	65
Раднички (Пирот)	30	18	5	7	68:25	59
Трстеник ППТ (Трстеник)	**30**	**15**	**6**	**9**	**51:35**	**51**
Цар Константин (Ниш)	30	14	6	10	46:37	48
Тимок (Зајечар)	30	14	6	10	36:27	48
Радан (Лебане)	30	14	6	10	32:26	48
Табане 1970 (Јагодина)	30	13	6	11	40:30	45
Раднички (Свилајнац)	30	13	3	14	42:44	42
ОФК Бор (Бор)	30	13	3	14	46:52	42
Озрен (Соко Бања)	30	12	3	15	48:43	39
Тимочанин (Књажевац)	30	13	0	17	36:49	39
Слога (Деспотовац)	30	11	5	14	36:63	38
Синђелић (Ниш)	30	10	6	14	40:46	36
Копаоник (Брус)	**30**	**10**	**6**	**14**	**33:43**	**36**
Ђердап (Кладово)	30	9	1	20	34:51	28
Хајдук Вељко (Неготин)	30	6	4	20	32:76	22

Зона "Запад"

Темнић 1924 (Варварин)	**28**	**22**	**6**	**0**	**85:19**	**72**
Јединство (Параћин)	28	22	2	4	85:20	68
Косаница (Куршумлија)	28	15	6	7	51:30	51
Житорађа (Житорађа)	28	14	7	7	53:27	49
ФУД (Брус)	**28**	**13**	**2**	**13**	**55:38**	**41**
Јухор (Обреж)	**28**	**11**	**7**	**10**	**56:42**	**40**
Пољопривредник (Почеко.)	**28**	**11**	**6**	**11**	**59:63**	**39**
Жупа (Александровац)	**28**	**12**	**3**	**13**	**44:39**	**38**
СФС Борац (Параћин)	28	10	4	14	47:44	34
Лугомир (Ракитово)	28	10	4	14	51:62	34
Рембас (Ресавица)	28	10	4	14	39:77	34
Левач (Рековац)	28	9	5	14	36:53	32
Јединство (Мијатовац)	28	8	5	15	34:74	29
Трајал (Крушевац)	**28**	**9**	**2**	**17**	**32:60**	**29**
Драгоцвет (Драгоцвет)	28	1	3	24	22:101	6
Борац (Биволье)						

Прва расинска окружна лига

Бошњане (Бошњане)	34	26	4	4	101:40	82
Слога (Ћићевац)	34	23	4	7	81:37	73
Шанац (Шанац)	34	20	3	11	66:40	63
13. април (Велика Ломница)	34	18	5	11	86:58	58
Наупаре (Наупаре)	34	17	2	15	69:65	53
Мачковац (Мачковац)	34	16	3	15	61:53	50
Слога (Дашница)	34	14	6	14	63:65	48
Младост (Макрешане)	34	15	3	16	75:80	48
Млади радник (Бачина)	34	13	8	13	65:57	47
Виноградар (Злегиње) (-2)	34	15	4	15	84:82	47
Горњи Степош (Г. Степош)	34	14	4	16	62:65	46
Читлук (Читлук)	34	15	1	18	81:85	46
Јастребац (В. Шиљеговац)	34	13	6	15	77:71	45

Градина (Пејовац)	34	13	5	16	61:77	44
Благотин (Пољна)	34	13	4	17	68:83	43
Трудбеник (Сталаћ) (-3)	34	12	1	21	57:98	34
Омладинац (Појате)	34	9	3	22	50:100	30
Јединство 1936 (Крушев.)(-2)	34	5	4	25	35:86	17

Друга расинска окружна лига

Рубин (Залоговац)	26	20	0	6	79:36	60
Рубин (Доњи Ступањ)	26	18	2	6	77:28	56
Младост (Доњи Катун)	26	15	0	11	76:45	45
Рубин (Залоговац)	26	14	3	9	54:40	45
Полет 57 (Милутовац)	26	13	5	8	61:45	44
Доњи Копаоник (Разбојна)(-1)	26	11	3	12	55:58	35
Стари Трстеник (С. Трстеник)	26	11	2	13	49:59	35
Слога (Лозна)	26	10	4	12	37:44	34
Жупски бисери (Лаћис.) (-7)	26	12	5	9	39:37	34
Варварин (Варварин)	26	10	4	12	58:55	34
Бели орлови (Тоболац) (-1)	26	10	2	14	54:74	31
14. октобар (Избеница) (-1)	26	9	4	13	45:52	30
Ратајац (Ратаје)	26	9	0	17	58:80	27
Костреж (Ћићевац) (-1)	26	2	2	22	23:112	7

Градска лига Крушевац

Паруновац (Паруновац)	26	18	4	4	71:35	58
Купци (Велики Купци)	26	17	3	6	71:30	54
Соколови (В. Крушевица)	26	14	7	5	61:33	49
Будућност (Каоник)	26	14	3	9	62:51	45
Расина (Витановац)	26	13	3	10	61:52	42
Слога (Мајдево)	26	11	8	7	62:36	41
Себечевац (Себечевац)	26	10	6	10	41:41	36
БСК (Бела Вода)	26	11	3	12	40:48	36
Жабаре (Жабаре)	26	9	5	12	49:68	32
Дворане (Дворане) (-1)	26	8	4	14	40:75	27
Капиџија (Капиџија) (-1)	26	7	6	13	47:56	26
Дедина (Дедина)	26	7	5	14	37:61	26
Мудраковац (Мудраковац)	26	6	5	15	43:67	23
Душан Ристић (Кукљин) (-1)	26	3	6	17	27:59	14

Градска лига Крушевац група “Морава”

Чарапан (Крушевац)	21	18	2	1	65:21	56
Младост ВПД (Крушевац)	21	16	0	5	66:20	48
Глободер (Глободер)	21	14	3	4	67:33	45
Мешево (Мешево)	21	14	2	5	54:25	44
Падеж (Падеж)	21	13	2	6	46:29	41
Срње (Срње)	21	9	1	11	42:45	28
Гаглово (Гаглово)	21	8	3	10	41:40	27
Вратаре (Вратаре)	21	6	3	12	33:53	21
Коњух (Коњух)	21	6	3	12	31:57	21
Пасјак (Пасјак)	21	6	2	13	36:50	20
Крушевица (Крушевица)(-1)	21	4	3	14	36:81	14
Расинац (Велико Головоде)	21	0	0	21	0:63	0

Градска лига Крушевац група “Расина”

Буковица (Буковица)	24	21	1	2	104:39	64
Полет (Шавране)	24	16	5	3	71:35	53
Модрица (Модрица)	24	16	3	5	79:30	51
Липовац (Липовац)	24	15	2	7	69:42	47
Здравиње (Здравиње)	24	11	8	5	70:42	41
Витановац 08 (Витановац)	24	12	2	10	58:48	38
Гркљане (Гркљане)	24	10	4	10	58:56	34
Змајевац (Беласица)	24	10	3	11	62:57	33
Пепељевац (Пепељевац) (-1)	24	10	2	12	61:66	31
Трмчари (Трмчари)	24	8	2	14	49:69	26
Полет (Кобиље)	24	7	2	15	52:78	23
Другари (Станци) (-1)	24	5	1	18	30:99	15
Штитари (Штитари) (-2)	24	4	2	18	35:88	12
Јабланица (Јабланица) (-2)	24	4	1	19	40:89	11

Општинска лига Трстеник

Каменорезац 76 (Дубље)	24	21	1	2	76:14	64
Младост (Мала Дренова)	24	15	4	5	71:39	49
Југовићи (Богдање) (-1)	24	15	4	5	69:30	48
Омладинац (Угљарево) (-2)	24	14	3	7	54:31	43
Стара Чаршија (Осаоница)	24	13	4	7	53:36	43
Борјак 2013 (Округлица)	24	12	4	8	59:40	40
Слобода 1948 (Мијајлов.)(-1)	24	11	7	6	51:33	39
Топољак (Грабовац)	24	11	3	10	52:46	36
Морава (Медвеђа) (-1)	24	11	4	9	46:38	36
Рујишник (Рујишник)	24	3	5	16	24:69	14
Стрaгари (Трстеник) (-3)	24	4	1	19	24:71	10
Виноградар (Риљац)	24	2	2	20	19:79	8
Ст. Божуревка (Божуре.) (-1)	24	2	2	20	20:90	7

Општинска лига Варварин

Победа (Лучина)	14	11	1	2	31:10	34
Парцане (Парцане)	14	9	3	2	32:18	30
Велика Морава (С. Варварин)	14	8	3	3	32:21	27
Младост (Тољевац)	14	8	0	6	30:28	24
Борац (Горњи Катун)	14	6	3	5	35:25	21
Градац (Плочник)	14	5	1	8	33:41	16
Чукарички (М. Крушевица)	14	2	1	11	36:50	7
ОФК Орашје (Орашје)	14	1	0	13	14:50	3

Општинска лига Александровац

ОФК Гњила (Игрош)	18	15	0	3	65:25	45
Гаревина (Гаревина)	18	12	1	5	73:47	37
Младост (Ракља)	18	10	1	7	49:35	31
Вражогрнци (Вражогрнци)	18	9	3	6	47:46	30
Младост (Гаревина)	18	9	0	9	55:43	27
Млади горани (Дупци)	18	4	0	14	34:71	12
Баштован (Суботица)	18	1	1	16	30:86	4

Сезона 2015/16. године

Фудбалски клуб “Напредак” одлучио је да ове сезоне буде слободан улаз за навијаче. Циљ је повратак у Супер лигу Србије.

Шеф стручног штаба Богић Богићевић коме асистирају Иван Стефановић, Зоран Стојановић и Миодраг Милетић.

Играчки кадар “Напретка” - голмани: Слободан Јанковић (1981) и Стефан Стојановић (1997); одбрана: Немања Трајковић (1991), Младен Лазаревић (1984), Јосип Пројић (1987), Стеван Луковић (1993), Абрахам Фримпонг (1993), Стефан Тодоровић (1997), Милан Гашић (1993), Милош Симоновић (1990) и Игор Зоњић (1991); средина: Срђан Димитров (1992), Милош Вулић (1996), Марко Гобељић (1992), Бојан Бељић (1985), Јован Маркоски (1980), Ђорђе Ивеља (1984) и Милош Секуловић (1996); напад: Ибрахим Ндиаје (1994), Дарко Лемајић (1993), Никола Нешовић (1993), Марко Станчетић (1989), Огњан Дамњановић (1985) и Мишел Ваилант (1996).

На почетку другог дела првенства, 13. марта 2016. године, у ФК “Напредак” дошло је до промена у руководству клуба.

Председник клуба је Марко Мишковић, познати бизнисмен.

Председник Скупштине је Милош Ненезић, директор “Трајала”.

“Напредак” је сезону завршио на првом месту Прве лиге Србије и следеће сезоне такмичиће се у највишем рангу - Супер лига. Током лета клуб је извршио извесне промене у стручном штабу, али и играчки кадар је претрпео промене - неки су напустили клуб, а други су дошли.

Прва лига Србије

Напредак (Крушевац)	**30**	**21**	**5**	**4**	**48:26**	**68**
Бачка (Бачка Паланка)	30	16	8	6	52:30	56
ЧСК Пивара (Челарево)	30	14	6	10	28:19	48
Инђија (Инђија)	30	12	9	9	46:28	45
Бежанија (Београд)	30	11	10	9	35:27	43
Синђелић (Београд)	30	11	9	10	32:25	42
Колубара (Лазаревац)	30	11	9	10	29:28	42
Пролетер (Нови Сад)	30	9	13	8	32:29	40
БСК Борча (Борча)	30	11	7	12	32:38	40
Земун (Земун)	30	10	9	11	29:33	39
Слога (Петровац)	30	10	9	11	34:36	39
Динамо (Врање)	30	11	5	14	27:34	35
Слобода (Ужице)	30	8	11	11	35:34	35
Доњи Срем (Пећинци)	30	8	10	12	24:38	34
Лозница (Лозница)	30	7	10	13	21:35	31
Раднички 1923 (Крагујевац)	30	2	6	22	23:63	12

Српска лига "Исток"

Раднички (Пирот)	30	19	9	2	54:20	66
Табане 1970 (Јагодина)	30	19	8	3	67:21	65
Синђелић (Ниш)	30	15	7	8	48:27	52
Цар Константин (Ниш)	30	12	10	8	55:48	46
Дунав (Прахово)	30	13	7	10	44:31	46
Темнић 1924 (Варварин)(-5)	**30**	**14**	**8**	**8**	**43:26**	**45**
Озрен (Соко Бања)	30	11	9	10	48:42	42
Радан (Лебане)	30	11	8	11	33:32	41
Трстеник ППТ (Трстеник)	**30**	**11**	**7**	**12**	**35:35**	**40**
Моравац (Мрштане)	30	10	10	10	35:23	40
Тимок (Зајечар)	30	9	10	11	39:42	37
Јединство (Бошњане)	30	8	12	10	39:32	36
Раднички (Свилајнац)	30	10	5	15	40:61	35
Слога (Деспотовац)	30	9	6	15	30:49	33
Тимочанин (Књажевац)	30	5	7	18	27:53	22
ОФК Бор (Бор)	30	1	3	26	17:112	6

Зона "Запад"

Јединство (Параћин)	30	25	2	3	81:18	77
Косаница (Куршумлија)	30	15	5	10	53:35	50
СФС Борац (Параћин)	30	12	7	11	40:36	43
Левач (Рековац)	30	12	7	11	37:39	43
Слога (Ћићевац)	**30**	**11**	**8**	**11**	**31:36**	**41**
Лугомир (Ракитово)	30	12	5	13	33:36	41
Копаоник (Брус)	**30**	**10**	**10**	**10**	**38:39**	**40**
Пољопривредник (П.) (-1)	**30**	**12**	**4**	**14**	**47:56**	**39**
Јухор (Обреж)	**30**	**11**	**6**	**13**	**41:42**	**39**
Житорађа (Житорађа)	30	11	5	14	39:37	38
Жупа (Александровац)	**30**	**10**	**8**	**12**	**50:51**	**38**
Бошњане (Бошњане)	**30**	**11**	**5**	**14**	**44:47**	**38**
Рембас (Ресавица)	30	10	8	12	38:48	38
Јединство (Мијатовац) (-1)	30	11	6	13	39:58	38
ФУД (Брус) (-1)	**30**	**11**	**5**	**14**	**39:44**	**37**
Морава (Рибаре)	30	8	5	17	39:67	29

Прва расинска окружна лига

Трајал (Крушевац)	30	20	0	10	83:42	60
13. април (Велика Ломница)	30	18	3	9	66:32	57
Млади радник (Бачина) (-4)	30	19	4	7	70:39	57
Шанац (Шанац)	30	17	3	10	54:33	54
Наупаре (Наупаре)	30	15	3	12	79:68	48
Виноградар (Злегиње) (-1)	30	15	3	12	69:52	47
Слога (Дашница)	30	14	2	14	59:55	44
Мачковац (Мачковац)	30	11	7	12	43:50	40
Благотин (Пољна) (-1)	30	12	3	15	45:55	38
Младост (Макрешане) (-1)	30	10	7	13	56:70	36
Рибник (Горњи Рибник)	30	10	6	14	42:71	36
Читлук (Читлук)	30	10	6	14	59:70	36
Јастребац (В. Шиљеговац)	30	9	7	14	46:65	34

Паруновац (Паруновац)	30	9	6	15	52:64	33
Градина (Пејовац) (-1)	30	10	3	17	53:83	32
Горњи Степош (Г. С.) (-1)	30	7	5	18	33:60	25

Друга расинска окружна лига

ОФК Гњила (Игрош)	26	18	4	4	71:24	58
Д. Копаоник (Разбојна) (-3)	26	15	6	5	77:42	48
Омладинац (Појате)	26	13	4	9	59:46	43
Каменорезац 76 (Дубље) (-1)	26	11	6	9	53:34	38
Рубин (Доњи Ступањ)	26	11	3	12	53:40	36
Рубин (Залоговац)	26	9	7	10	47:46	34
Полет 57 (Милутовац)	26	10	4	12	50:59	34
Слога (Лозна)	26	9	7	10	39:48	34
Трудбеник (Сталаћ)	26	9	6	11	36:48	33
Бели орлови (Тоболац) (-2)	26	10	4	12	52:63	32
Младост (Доњи Катун)	26	9	4	13	46:70	31
Стари Трстеник (С. Трстеник)	26	8	6	12	48:51	30
14. октобар (Избеница)	26	9	3	14	32:62	30
Варварин (Варварин)	26	7	4	15	37:67	25

Градска лига Крушевац

Купци (Велики Купци)	26	20	2	4	94:28	62
Слога (Мајдево)	26	19	3	4	78:22	60
Жабаре (Жабаре)	26	18	4	4	68:34	58
БСК (Бела Вода)	26	18	2	6	61:25	56
Себечевац (Себечевац)	26	13	6	7	55:19	45
Чарапан (Крушевац)	26	11	2	13	51:68	35
Капиџија (Капиџија)	26	10	4	12	42:49	34
Борац (Бивоље) (-1)	26	10	4	12	46:57	33
Јединство 1936 (Крушевац)	26	9	4	13	48:57	31
Расина (Витановац)	26	9	1	16	44:63	28
Будућност (Каоник)	26	8	3	15	41:50	27
Буковица (Буковица)	26	7	4	15	42:86	25
Соколови (В. Крушевица)	26	6	1	19	42:86	19
Дворане (Дворане) (-1)	26	3	2	21	28:68	10

Градска лига Крушевац група “Морава”

Кнез Лазар (В. Шиљеговац)	19	18	0	1	91:15	54
Дедина (Дедина)	18	16	0	2	72:19	48
Мешево (Мешево) (-1)	18	14	0	4	60:19	41
Падеж (Падеж)	18	12	2	4	55:30	38
Гаглово (Гаглово)	18	9	2	7	41:21	29
Вратаре (Вратаре)	17	9	0	8	43:39	27
Срње (Срње)	17	4	3	10	28:59	15
Крушевица (Крушевица)	19	2	3	14	25:63	9
Пасјак 2013 (Пасјак)	17	3	0	14	27:80	9
Коњух (Коњух) (-1)	17	2	2	13	19:63	7
Пепељевац 1947 (Пепе.) (-1)	16	2	0	14	15:68	5

Душан Ристић (Кукљин) одустали од такмичења.

Градска лига Крушевац група “Расина”

Младост ВПД (Крушевац)	24	23	0	1	117:28	69
Липовац (Липовац)	24	18	3	3	75:28	57
Змајевац (Беласица)	24	17	0	7	87:41	51
Мудраковац (Мудраковац)	24	15	3	6	88:41	48
Здравиње (Здравиње)	24	15	2	7	88:42	47
Полет (Шавране)	24	11	2	11	68:69	35
Гркљане (Гркљане)	24	11	1	12	58:64	34
Штитари (Штитари)	24	10	2	12	40:63	32
Витановац 08 (Витановац)	24	9	1	14	53:74	28
Модрица (Модрица)	24	7	3	14	40:62	24
Полет (Кобиље)	24	6	1	17	43:87	19
Младост 2015 (Мала Река)	24	2	1	21	29:110	7
Јабланица (Јабланица)	24	2	1	21	42:119	7

Општинска лига Трстеник

Југовићи (Богдање)	24	21	3	0	66:9	66
Топољак (Грабовац)	24	19	3	2	60:15	60
Велика Дренова (В. Дренова)	24	17	3	4	66:24	54
Борјак 2013 (Округлица)	24	12	3	9	45:35	39
Страгари (Трстеник)	24	12	0	12	34:51	36
Омладинац (Угљарево)	24	9	8	7	47:30	35
С. Чаршија (Осаоница)	24	8	5	10	34:41	29
Младост (Мала Дренова) (-1)	24	8	3	13	44:48	26
Слобода 1948 (Мијајловац)	24	7	2	15	33:55	23
Рујишник (Рујишник)	24	6	2	15	24:45	20
Виноградар (Риљац)	24	5	4	15	26:52	19
Морава (Медвеђа)	24	5	3	16	25:60	18
Ст. Божуревка (Божуревац)	24	4	5	15	27:66	17

Општинска лига Варварин

Борац (Горњи Катун)	16	13	1	2	59:20	40
Ушће (Град Сталаћ) (-1)	16	11	2	3	50:25	34
Мареново (Мареново)	16	10	3	3	41:22	33
Градац (Плочник) (-3)	16	9	1	6	38:33	25
Младост (Тољевац)	16	5	2	9	33:34	17
ОФК Орашје (Орашје)	16	4	4	8	24:41	16
Велика Морава (С. В.) (-2)	16	3	3	10	17:34	10
Костреж (Ћићевац) (-1)	16	3	1	12	22:54	9
Парцане (Парцане) (-16)	16	5	1	10	20:41	0

Општинска лига Александровац

Вражогрнци (Вражогрнци)	6	5	0	1	29:14	15
Ратајац (Ратаје)	7	4	1	2	26:13	13
Млади горани (Дупци)	6	3	1	2	17:13	10
Баштован (Суботица)	7	3	0	4	21:28	9
Гаревина (Гаревина)	6	2	2	2	14:15	8
Ветерани Бруса (Брус)	6	2	1	3	9:25	7
Младост (Ракља)	6	0	1	5	6:14	1

Сезона 2016/17. године

За Напредак настуапли: Никола Петровић (1988), Ненад Шљивић (1985), Слободан Урошевић (1994), Милош Симоновић (1990), Ibrahima Mame N'Diaye (1994), Алекса Вукановић (1992), Марко Гобељић (1992), Јован Маркоски (1980), Бојан Миладиновић (1982), Јосип Пројић (1987), Енвер Аливодић (1984), Немања Тубић (1984), Никола Ескић (1997), Abraham Akwasi Frimpong (1993), Никола Лековић (1989), Милош Вулић (1996), Милош Цветковић (1990), Дино Шарац (1990), Бранимир Петровић (1982), Борис Варга (1993), Jesse Sekidika (1996), Братислав Пуношевац (1987), Филип Касалица (1988), Немања Видаковић (1985), Слободан Јанковић (1981), Бојан Бељић (1985), Владимир Јововић (1994), Д. Квеквескири (1998), Дарко Лемајић (1993), Г. Илић (1995).

Марко Гобељић на крају првенства отишао у Црвену звезду. Мора се истаћи да један је од најбољих играча у тиму. Страшан бек који покреће све нападе тима и највећа је опасност по ривале.

Шеф стручног штаба: Драган Ивановић (1970), јесен.
Вук Рашовић (1973), пролеће.

Супер лига Србије

Црвена звезда (Београд)	30	25	4	1	75:25	79
Партизан (Београд)	30	23	4	3	59:17	73
Војводина (Нови Сад)	30	18	5	7	51:26	59
Напредак (Крушевац)	**30**	**15**	**7**	**8**	**35:23**	**52**
Младост (Лучани)	30	14	6	10	35:29	48
Раднички (Ниш)	30	12	8	10	37:36	44
Вождовац (Београд)	30	13	4	13	35:38	43
Јавор Матис (Ивањица)	30	11	9	10	32:37	42
Чукарички (Београд)	30	11	7	12	40:42	40
Спартак ЖК (Суботица)	30	10	8	12	38:47	38
Рад (Београд)	30	9	8	13	26:37	35
ОФК Бачка (Бачка Паланка)	30	8	3	19	17:37	27
Металац (Г. Милановац)	30	6	9	15	20:34	27
Радник (Сурдулица)	30	6	7	17	24:42	25
Нови Пазар (Нови Пазар)	30	5	5	20	22:53	20
Борац (Чачак)	30	4	6	20	22:45	18

Прва лига Србије

Мачва (Шабац)	30	19	6	5	49:26	62
Земун (Земун)	30	17	10	3	44:18	61
Слобода (Ужице)	30	15	9	6	43:28	54
Инђија (Инђија)	30	14	6	10	34:30	48
Бежанија (Београд)	30	12	12	6	36:22	47
Раднички (Пирот)	30	12	7	11	30:31	43
Јагодина (Јагодина)	30	12	5	13	39:35	41
Динамо (Врање)	30	10	9	11	33:43	39
Синђелић (Београд)	30	8	13	9	32:31	37
Будућност (Добановци)	30	10	7	13	32:43	37
Пролетер (Нови Сад)	30	9	9	12	34:40	36
ЧСК Пивара (Челарево)	30	8	11	11	31:32	35
Колубара (Лазаревац)	30	7	11	12	28:35	32
БСК Борча (Борча)	30	9	6	15	27:39	32
ОФК Оџаци (Оџаци)	30	6	8	16	24:35	26
ОФК Београд (Београд)	30	3	9	18	25:53	18

Српска лига Исток

Темнић 1924 (Варварин)	**30**	**20**	**6**	**4**	**61:29**	**66**
Моравац Орион (Мрштане)	30	19	4	7	53:19	61
ОФК Синђелић (Ниш)	30	16	8	6	44:17	56
Јединство (Бошњаце)	30	12	12	6	38:30	48
Радан (Лебане)	30	12	10	8	47:42	46
Јединство (Параћин)	30	12	7	11	47:27	43
Трстеник ППТ (Трстеник)	**30**	**12**	**6**	**12**	**46:44**	**42**
Раднички (Свилајнац)	30	11	8	11	45:47	41
Дунав (Прахово)	30	10	9	11	41:39	39
Тимок (Зајечар) (-7)	30	11	10	9	28:21	36
Табане 1970 (Јагодина)	30	10	5	15	51:62	35
Цар Константин (Ниш)	30	9	7	14	41:54	34
Озрен (Соко Бања)	30	9	5	16	35:49	32
Пуковац (Пуковац)	30	8	8	14	33:57	32
Слога (Деспотовац)	30	7	9	14	34:58	30
Власина (Власотинце)	30	2	6	22	13:62	11

Зона Запад

Трајал (Крушевац)	**30**	**24**	**3**	**3**	**96:21**	**75**
ОФК Топличанин (Прокупље)	30	18	3	9	71:31	57
СФС Борац (Параћин)	30	14	7	9	66:38	49
Копаоник (Брус)	**30**	**14**	**7**	**9**	**68:44**	**49**
Житорађа (Житорађа)	30	12	8	10	54:57	44
Јединство (Мијатовац)	30	14	2	14	53:65	44
ОФК Косаница (Куршумлија)	30	12	6	12	55:51	41
Слога (Ћићевац)	**30**	**12**	**5**	**13**	**55:64**	**41**
Морава 1918 (Ћуприја)	30	11	7	12	59:61	40
Пољопривредник (Почеко.)	**30**	**12**	**4**	**14**	**50:59**	**40**
ОФК Лугомир (Ракитово)	30	12	4	14	45:51	40
Левач (Рековац)	30	11	7	12	39:60	40
Бошњане (Бошњане)	**30**	**11**	**6**	**13**	**45:58**	**39**
Жупа (Александровац)	**30**	**11**	**7**	**12**	**35:46**	**37**
Рембас (Ресавица)	30	7	6	17	39:70	27
Јухор (Обреж)	**30**	**2**	**4**	**24**	**32:86**	**9**

Прва Расинска окружна лига

13. април (Ломница)	26	18	5	3	67:18	59
Купци (Купци)	26	18	4	4	69:27	58
Благотин (Пољна)	26	14	7	5	60:38	49
Шанац (Шанац)	26	14	4	8	53:32	46
Јастребац (В. Шиљеговац)	26	14	3	9	63:33	45
Наупаре (Наупаре)	26	11	6	9	45:44	39
Рибник (Горњи Рибник)	26	12	3	11	54:41	39
Слога (Дашница)	26	9	7	10	53:44	34
Виноградар (Злегиње)	26	9	4	13	50:56	31
Мачковац (Мачковац)	26	9	2	15	41:44	29
Читлук (Читлук)	26	8	4	14	52:66	28
ФУД (Брус)	26	6	9	11	41:52	27
Паруновац (Паруновац) (-4)	26	9	2	15	37:67	25
Млади радник (Бачина) (-1)	26	1	0	15	16:139	2

Градска лига Крушевац ФСРО

Слога (Мајдево)	28	23	5	0	106:21	74
Кнез Лазар (В. Шиљег.)(-1)	28	19	7	2	106:29	63
Жабаре (Жабаре)	28	19	2	7	83:50	59
Горњи Степош (Г. Степош)	28	14	5	9	70:46	47
Младост ВПД (Крушевац)	28	14	0	14	83:79	42
Будућност (Каоник)	28	11	5	12	52:62	38
Расина (Витановац)	28	11	3	14	60:83	36
Јединство 1936 (Крушевац)(-2)	28	11	3	14	53:56	34
Дедина (Дедина)	28	10	3	15	51:78	33
Чарапан (Крушевац)	28	9	5	14	57:72	32
Борац (Биволье)	28	9	4	15	42:67	31
Капиџија (Капиџија) (-1)	28	8	6	14	47:66	29
БСК (Бела Вода) (-1)	28	9	3	16	39:72	29
Себечевац (Себечевац)(-1)	28	8	2	18	46:87	25
Буковица (Буковица) (-1)	28	7	3	18	56:83	23

Друга Расинска окружна лига

Доњи Копаоник (Разбојна)	28	23	4	1	123:33	73
Рубин (Доњи Ступањ)	28	20	5	3	89:34	65
Младост (Доњи Катун)	28	19	4	5	80:41	61
Варварин (Варварин)	28	18	5	5	81:32	59
Полет 57 (Милутовац)	28	14	4	10	64:51	46
Југовићи (Богдање)	28	10	6	12	45:49	36
Слога (Лозна)	28	10	4	14	44:54	34
Трудбеник (Сталаћ)	28	9	4	15	60:74	31
Градина (Пејовац)	28	9	5	14	71:93	31
Борац (Горњи Катун)	28	8	6	14	49:65	30
14. октобар (Избеница) (-1)	28	9	2	17	47:79	28
Стари Трстеник (С. Т.) (-1)	28	8	3	17	39:62	26
Омладинац (Појате)	28	7	4	17	53:81	25
Рубин (Залоговац) (-4)	28	7	6	15	61:89	23
Бели Орлови (Тоболац) (-2)	28	5	6	17	42:111	19

Општинска лига Трстеник

Велика Дренова (В. Д.)	18	15	2	1	52:14	47
Топољак (Грабовац)	18	14	1	3	53:22	43
Омладинац (Угљарево)	18	12	2	4	48:22	38
Рујишник (Рујишник)	18	10	1	7	33:26	31
Морава (Медвеђа)	18	9	2	7	42:31	29
Каменорезац 76 (Дубље)	18	8	1	9	39:38	25
Стара Чаршија (Осаоница)	18	6	2	10	41:46	20
Младост (Мала Дренова)	18	5	1	12	29:50	16
Борјак 2013 (Округлица)	18	3	2	13	15:54	11
Виноградар (Риљац)	18	1	0	17	13:62	3

Општинска лига Варварин

Ушће (Сталаћ)	12	10	1	1	47:12	31
ОФК Мареново (Мареново)	12	9	2	1	45:13	29
Младост (Тољевац)	12	6	2	4	36:23	20
Парцане (Парцане)	12	5	1	6	21:31	16
ОФК Орашје (Орашје)	12	4	1	7	25:35	13
Костреж (Ћићевац)	12	2	2	8	19:45	8
Велика Морава Село Варв.)	12	1	1	10	14:48	4

Сезона 2017/18. године

За Напредак наступали: Никола Петровић (1988), Алекса Вукановић (1992), Никола Боранијашевић (1992), Ненад Шљивић (1985), Немања Петровић (1992), Милош Симоновић (1990), Бојан Миладиновић (1982), Енвер Аливодић (1984), Милош Вулић (1996), Jesse Sekidika (1996), Душан Вешковац (1986), Слободан Урошевић (1994), Никола Ескић (1997), Милан Басрак (1994), Ibrahima Mame N'Diaye (1994), Мирољуб Костић (1988), Никола Митровић (1987), Ђуро Зец (1990), Јован Маркоски (1980), Милош Остојић (1991), Урош Ђерић (1992), Стефан Николић (1990), Немања Милисављевић (1984), Филип Касалица (1988), Анес Рушевић (1996), Немања Тубић (1984), Филип Бајић (1993), Слободан Јанковић (1981).

Шеф стручног штаба: Ненад Сакић (други пут), до 10. кола.
Милорад Косановић (1951), од 11.

Супер лига Србије

Црвена Звезда (Београд)	30	25	4	1	75:15	77
Партизан (Београд)	30	20	7	3	59:23	65
Чукарички (Београд)	30	14	9	7	43:26	51
Раднички (Ниш)	30	14	8	8	46:40	50
Спартак ЖК (Суботица)	30	14	7	9	55:39	49
Вождовац (Београд)	30	13	8	9	41:29	47
Напредак (Крушевац)	**30**	**13**	**7**	**10**	**49:42**	**46**
Војводина (Нови Сад)	30	12	8	10	33:29	44
Радник (Сурдулица)	30	10	6	14	33:52	36
Младост (Лучани)	30	9	8	13	36:44	35
Земун (Земун)	30	9	8	13	30:38	35
Мачва (Шабац)	30	9	4	17	31:47	31
Бачка (Бачка Паланка)	30	8	6	16	30:53	30
Јавор Матис (Ивањица)	30	7	4	19	25:48	25
Борац (Чачк)	30	6	5	19	25:57	23
Рад (Београд)	30	6	3	21	29:58	21

Прва лига Србије

Пролетер (Нови Сад)	30	20	5	5	63:25	65
Динамо (Врање)	30	20	3	7	47:24	63
Металац (Г. Милановац)	30	17	6	7	43:21	57
ТСЦ (Бачка Топола)	30	15	9	6	49:22	54
Инђија (Инђија)	30	12	9	9	30:25	45
Синђелић (Београд)	30	13	6	11	31:32	45
Бежанија (Београд)	30	11	11	8	35:32	44
Телеоптик (Земун)	30	10	10	10	39:32	40
Нови Пазар (Нови Пазар)	30	9	13	8	28:33	40
Будућност (Добановци)	30	9	11	10	33:33	38
Раднички 1923 (Крагујевац)	30	10	6	14	32:39	36
Слобода (Ужице)	30	9	7	14	23:35	34
Раднички (Пирот)	30	8	7	15	28:39	31
Темнић 1924 (Варварин)	**30**	**6**	**8**	**16**	**24:47**	**26**
ЧСК Пивара (Челарево)	30	4	10	16	30:53	22
Јагодина (Јагодина) (-6)	30	3	7	20	16:59	10

Српска лига Исток

Трајал (Крушевац)	**30**	**19**	**9**	**2**	**53:19**	**66**
Цар Константин (Ниш)	30	15	7	8	49:44	52
Будућност (Поповац)	30	14	8	8	45:28	50
ОФК Синђелић (Ниш)	30	13	10	7	40:26	49
Јединство (Параћин)	30	13	9	8	49:34	47
Ртањ (Бољевац)	30	13	8	9	44:30	47
Дунав (Прахово)	30	13	4	13	41:41	43
Јединство (Бошњаце) (-4)	30	13	7	10	36:33	42
Раднички (Свилајнац)	30	12	5	13	50:49	41
Пуковац (Пуковац)	30	12	5	13	44:46	41
Радан (Лебане) (-1)	30	11	9	10	36:39	41
Моравац Орион (Мрштане)	30	13	2	15	46:40	41
Трстеник ППТ (Трстеник)	**30**	**8**	**10**	**12**	**37:45**	**34**
Табане 1970 (Јагодина)	30	7	11	12	43:51	32
Тимок (Зајечар)	30	5	4	21	33:58	19
Озрен (Соко Бања)	30	1	8	21	17:80	11

Зона Запад

СФС Борац (Параћин)	30	25	3	2	97:25	78
ОФК Топличанин (Прокупље)	30	22	6	2	96:20	72
Слога (Деспотовац) (-1)	30	18	2	10	55:40	55
Копаоник (Брус)	**30**	**16**	**5**	**9**	**59:35**	**53**
ОФК Лугомир (Ракитово)	30	15	4	11	49:49	49
Жупа (Александровац)	**30**	**15**	**3**	**12**	**71:43**	**48**
ОФК Косаница (Куршумлија)	30	13	7	10	51:47	46
Левач (Рековац)	30	12	6	12	53:56	42
Јастребац (Блаце)	30	12	3	15	57:60	39
Морава 1918 (Ћуприја)	30	11	4	15	63:68	37
Јединство (Мијатовац)	30	11	3	16	44:58	36
Житорађа (Житорађа)	30	9	5	16	49:59	32
Напредак Дреновац)(-5)	30	11	3	16	51:59	31
Бошњане (Бошњане)	**30**	**7**	**5**	**18**	**29:72**	**26**
Слога (Ћићевац)	**30**	**6**	**5**	**19**	**49:96**	**23**
Пољопривредник (Поче.)(-2)	**30**	**3**	**4**	**23**	**32:118**	**11**

Прва Расинска окружна лига

Јастребац (В. Шиљеговац)		32	24	4	4	64:24	76
Јухор (Обреж)		32	22	6	4	94:28	72
13. април (Ломница)		32	18	8	6	70:32	62
Виноградар (Злегиње)		32	17	9	6	62:43	60
Купци (Купци)		32	15	3	14	73:55	48
Мачковац (Мачковац)		32	13	7	12	58:47	46
Благотин (Пољна)		32	13	6	13	63:56	45
Читлук (Читлук)	(-1)	32	11	10	11	52:56	42
Слога (Мајдево)	(-1)	32	11	10	11	59:50	42
Шанац (Шанац)		32	11	7	14	54:54	40
Кнез Лазар 2015 (Крушев.)	(-2)	32	12	6	14	66:82	40
ФУД (Брус)		32	11	6	15	48:49	39
Рибник (Горњи Рибник)		32	12	3	17	56:71	39
Доњи Копаоник (Разбојна)		32	10	6	16	57:83	36
Наупаре (Наупаре)		32	10	6	16	60:67	36
Слога (Дашница)	(-2)	32	6	5	21	49:112	21
Паруновац (Паруновац)	(-1)	32	3	4	25	27:103	12

Друга Расинска окружна лига

Младост (Доњи Катун)		32	23	5	4	92:41	74
Варварин (Варварин)		32	22	3	7	119:51	69
Градина (Пејовац)	(-1)	32	21	3	8	99:52	65
Слога (Лозна)		32	20	3	9	77:43	63
Полет 57 (Милутовац)		32	19	2	11	88:58	59
Трудбеник (Сталаћ)		32	18	4	10	73:51	58
Рубин (Доњи Ступањ)		32	14	5	13	67:61	47
Ушће (Сталаћ)	(-4)	32	15	2	15	65:78	43
Омладинац (Појате)		32	14	1	17	60:78	43
14. октобар (Избеница)	(-1)	32	12	7	13	61:52	42
Борац (Горњи Катун)		32	13	3	16	55:63	42
Велика Дренова (В. Д.)	(-1)	32	13	3	16	68:68	41
Бели Орлови (Тоболац)		32	11	5	16	60:76	38
Стари Трстеник (С. Трстеник)		32	10	4	18	65:71	34
Рубин (Залоговац)	(-2)	32	10	3	19	64:94	31
Млади Горани (Дупци)	(-1)	32	6	1	25	51:121	18
Југовићи (Богдање)	(-2)	32	3	2	27	30:136	9

Градска лига Крушевац ФСРО

Мешево (Мешево)	26	22	1	3	86:33	67
Јединство 1936 (Крушевац)	26	19	3	4	75:23	60
Здравиње (Здравиње)	26	14	1	11	73:56	43
Расина (Витановац)	26	12	3	11	64:57	39
Коњух (Коњух) (-3)	26	11	5	10	63:71	35
Горњи Степош (Г. Степош)	26	10	4	12	53:47	34
Мудраковац (Мудраковац)	26	10	4	12	51:71	34
Буковица (Буковица)	26	10	4	12	63:67	34
Себечевац (Себечевац)	26	9	5	12	54:48	32
Капиџија (Капиџија) (-2)	26	10	4	12	47:52	32
Жабаре (Жабаре)	26	9	4	13	60:77	31
Младост ВПД (Крушевац)	26	8	6	12	45:62	30
Борац (Бивоље) (-1)	26	8	6	12	46:66	29
Чарапан (Крушевац)	26	4	2	20	44:94	14

Општинска лига Трстеник

Каменорезац (Дубље)	18	13	2	3	54:25	41
Топољак (Грабовац)	18	12	2	4	42:19	38
Стара Чаршија (Осаоница)	18	12	2	4	43:24	38
Рујишник (Рујишник)	18	11	3	4	33:21	36
Младост (Мала Дренова)	18	9	2	7	51:29	29
Омладинац (Оџаци)	18	8	2	8	35:36	26
Виноградар (Риљац)	18	5	5	8	23:38	20
Омладинац (Угљарево)	18	4	2	12	23:35	14
Борјак 2013 (Округлица)	18	2	4	12	13:40	10
Стевка Божуревка (Божуревац)	18	1	2	15	13:63	5

Општинска лига Варварин

Младост (Тољевац)	9	8	0	1	34:9	24
Велика Морава (С. Варварин)	9	5	1	3	20:24	16
Парцане (Парцане)	9	3	0	6	16:23	9
ОФК Орафје (Орашје)	9	1	1	7	13:27	4

Општинска лига Александровац

Гаревина (Гаревина)	10	7	1	2	26:12	22
Обилић (Мрмош)	10	5	0	5	20:25	15
Жупски бисери (Лаћислед)	9	4	2	3	18:12	14
Младост (Ракља)	7	3	0	4	18:16	9
Баштован (Суботица)	8	3	0	5	12:17	9
Ратајац (Доње Ратаје)	8	2	1	5	15:27	7

Сезона 2018/19. године

За Напредак наступали: Никола Петровић (1988), Немања Петровић (1992), Ibrahima Mame N'Diaye (1994), Милош Остојић (1991), Душан Вешковац (1986), Енвер Аливодић (1984), Никола Боранијашевић (1992), Samuel Regis Baha (1996), Мирољуб Костић (1988), Марко Маринковић (1994), Алекса Вукановић (1992), Милош Вулић (1996), Никола Ескић (1997), Никола Аксентијевић (1993), Иван Ђорић (1995), Ђуро Зец (1990), Игор Ивановић (1997), Милан Обрадовић (1999), Андреј Илић (2000), Филип Јовић (1997), Милош Зукановић (1996), Стефан Деак (1991), Јосип Пројић (1987), Слободан Јанковић (1981), Анес Рушевић (1996), Лука Стевановић (1998), Миљан Вукадиновић (1992).

Шеф стручног штаба: Милорад Косановић.

Супер лига Србије

Црвена звезда (Београд)	30	27	3	0	80:16	84
Раднички (Ниш)	30	236	1	58:17	75	
Партизан (Београд)	30	15	9	6	45:20	54
Чукарички (Београд)	30	15	9	6	48:25	54
Младост (Лучани)	30	13	7	10	3):29	46
Напредак (Крушевац)	**30**	**10**	**11**	**9**	**32:35**	**41**
Војводина (Нови Сад)	30	10	9	11	24:26	39
Пролетер (Нови Сад)	30	9	11	10	31:29	38
Спартак ЖК (Суботица)	30	10	8	12	32:40	38
Радник (Сурдулица)	30	11	5	14	25:35	38
Вождовац (Београд)	30	11	4	15	28:37	37
Мачва (Шабац)	30	8	8	14	16:26	32
ОФК Бачка (Бачка Паланка)	30	6	7	17	26:54	25
Рад (Београд)	30	4	9	17	16:39	21
Динамо (Врање)	30	5	5	20	18:62	20
Земун (Земун)	30	3	9	18	19:47	18

Прва лига Србије

ТСЦ (Бачка Топола)	30	20	8	2	64:19	68
Јавор Матис (Ивањица)	30	19	6	5	61:27	63
Инђија (Инђија)	30	17	6	7	48:21	57
Златибор (Чајетина)	30	16	2	12	41:30	50
Раднички 1923 (Крагујевац)	30	14	7	9	36:32	49
Металац (Г. Милановац)	30	13	9	8	45:32	48
Бежанија (Београд)	30	14	3	13	40:38	45
Синђелић (Београд)	30	11	11	8	28:24	44
Трајал (Крушевац)	**30**	**12**	**5**	**13**	**27:32**	**41**
ОФК Жарково (Београд)	30	11	8	11	37:38	41
Бечеј 1918 (Бечеј)	30	10	6	14	33:37	36
Будућност (Добановци)	30	8	9	13	26:35	33
Телеоптик (Земун)	30	6	9	15	26:44	27
Борац (Чачак)	30	6	7	17	23:44	25
Слобода (Ужице)	30	5	6	19	16:56	21
Нови Пазар (Нови Пазар)	30	3	8	19	13:55	17

Српска лига Исток

Раднички (Пирот)	34	27	4	3	96:19	85
Темнић 1924 (Варварин)	**34**	**25**	**5**	**4**	**66:20**	**80**
Будућност (Поповац) (-1)	34	20	4	10	74:36	63
Јагодина Табане (-3)	34	19	7	8	53:36	61
Цар Константин (Ниш)	34	18	6	10	64:39	60
Моравац Орион (Мрштане)	34	18	5	11	60:37	59
ОФК Синђелић (Ниш)	34	15	6	13	53:41	51
ГФК Дубочица (Лесковац)	34	14	3	17	62:66	45
Дунав (Прахово)	34	14	3	17	54:54	45
СФС Борац (Параћин)	34	13	6	15	37:44	45
Јединство (Бошњаце)	34	14	2	18	41:55	44
Трстеник ППТ (Трстеник)(-1)	**34**	**11**	**7**	**16**	**37:49**	**39**
Заплањац (Гаџин Хан)	34	10	8	16	38:63	38
Радан (Лебане)	34	10	7	17	31:52	37
Јединство (Параћин)	34	11	3	20	36:72	36
Ртањ (Бољевац)	34	10	4	20	45:62	34
Раднички (Свилајнац)	34	8	6	20	39:79	30
Пуковац (Пуковац)	34	4	4	26	29:101	16

Зона Запад

ОФК Топличанин (Прокупље)	30	23	5	2	71:21	74
Рембас (Ресавица)	30	23	4	3	71:30	73
ОФК Косаница (Куршумлија)	30	20	8	2	73:25	68
Жупа (Александровац)	**30**	**13**	**8**	**9**	**57:33**	**47**
Слога (Деспотовац)	30	13	5	12	48:41	44
Јединство (Мијатовац)	30	13	3	14	44:61	42
ОФК Лугомир (Ракитово)	30	10	10	10	56:52	40
Морава 1918 (Ћуприја)	30	12	3	15	52:45	39
Јастребац (Блаце)	30	11	4	15	53:48	37
Левач (Рековац)	30	10	6	14	33:50	36
Јухор (Обреж)	30	10	3	17	47:60	33
Напредак (Дреновац)	30	9	5	16	51:66	32
Јастребац (В. Шиљеговац)	**30**	**8**	**7**	**15**	**38:51**	**31**
Бошњане (Бошњане)	**30**	**7**	**7**	**16**	**30:59**	**28**
Житорађа (Житорађа) (-2)	30	8	5	17	35:64	27
Драгоцвет (Драгоцвет)(-1)	30	5	7	18	20:73	21

Прва Расинска окружна лига

Мешево (Мешево)	32	24	2	6	106:39	74
Јединство 1936 (Крушевац)	32	23	5	4	103:38	74
Благотин (Пољна)	32	22	2	8	95:53	68
Мачковац (Мачковац)	32	20	7	5	68:31	67
Слога (Мајдево)	32	19	8	5	90:31	65
Виноградар (Злегиње)	32	17	6	9	70:45	57
Варварин (Варвартин) (-2)	32	17	5	10	79:67	54
13. април (Ломница)	32	16	5	11	73:42	53
ФУД (Брус)	32	14	3	15	51:63	45
Слога (Ћићевац)	32	11	5	16	47:69	38
Младост (Доњи Катун)	32	11	2	19	49:73	34
Купци (Купци)	32	11	1	20	64:101	34
Читлук (Читлук) (-2)	32	11	1	20	42:78	32
Шанац (Шанац) (-1)	32	8	6	18	59:71	29
Рибник (Горњи Рибник)	32	9	1	22	43:85	28
Доњи Копаоник (Разбојна)(-1)	32	6	3	23	48:111	20
Пољопривредник (Почеков.)	32	1	2	29	29:119	5

Друга Расинска окружна лига

Градина (Пејовац)	30	22	1	7	94:40	67
Трудбеник (Сталаћ)	30	18	5	7	54:32	59
14. октобар (Избеница)	30	17	5	8	58:36	56
Младост (Тољевац)	30	16	6	8	72:37	54
Слога (Лозна)	30	15	6	9	54:35	51
Стари Трстеник (С. Т.)(-1)	30	16	4	10	52:44	51
Рубин (Доњи Ступањ) (-1)	30	14	3	13	57:62	44
Гаревина (Гаревина) (-1)	30	12	5	13	63:62	40
Слога (Дашница)	30	12	4	14	59:54	40
Полет 57 (Милутовац) (-1)	30	11	5	14	59:60	37
Ушће (Сталаћ)	30	10	4	16	61:58	34
Омладинац (Појате)	30	9	6	15	64:78	33
Каменорезац 76 (Дубље)	30	9	5	16	59:98	32
Велика Дренова (В. Д.)	30	9	4	17	46:73	31
Борац (Горњи Катун)	30	10	0	20	50:83	30
Бели Орлови (Тоболац) (-1)	30	8	1	21	46:96	24

Градска лига Крушевац ФСРО

Себечевац (Себечевац)	30	25	3	2	94:24	78
Жабаре (Жабаре)	30	21	2	7	103:59	65
Капиџија (Капиџија)	30	20	0	10	72:45	60
Наупаре (Наупаре)	30	17	4	9	90:55	55
Горњи Степош (Г. Степош)	30	17	3	10	65:40	54
Борац (Бивоље)	30	17	0	13	57:62	51
Мудраковац (Мудраковац)	30	15	3	12	71:60	48
Модрица (Модрица)	30	13	3	14	56:57	42
Глободер (Глободер)	30	13	3	14	65:61	42
Паруновац (Паруновац) (-1)	30	13	3	14	74:80	41
Расина (Витановац) (-1)	30	12	4	14	57:70	39
Коњух (Коњух)	30	11	3	16	70:75	36
Младост ВПД (Крушевац)	30	10	2	18	48:70	32
Здравиње (Здравиње) (-1)	30	9	6	15	64:76	32
Чарапан (Крушевац) (-1)	30	4	1	25	53:125	12
Буковица (Буковица) (-2)	30	2	2	26	38:118	6

Општинска лига Трстеник

Виноградар (Риљац)	12	11	1	0	43:6	34
Младост (Мала Дренова)	12	7	1	4	32:16	22
Омладинац (Угљарево)	12	6	1	5	24:20	19
Топољак (Грабовац)	12	5	3	4	26:19	18
Стара Чаршија (Осаоница)	12	6	0	6	31:17	18
Борјак 2013 (Округлица)	12	2	2	8	15:40	8
Стевка Божуревка (Божуревац)	12	1	0	11	8:61	2

Општинска лига Варварин

Млади радник (Бачина)	12	10	1	1	43:13	31
Велика Морава (Село В.) (-1)	12	9	0	3	35:13	26
Парцане (Парцане) (-1)	12	7	0	5	29:17	20
Градац (Плочник)	12	6	2	4	24:20	20
ОФК Орашје (Орашје)	12	4	1	7	28:41	13
ОФК Мареново (Мареново)	12	2	1	9	23:50	7
Рубин (Залоговац) (-4)	12	1	1	10	6:34	0

Општинска лига Александровац

Копаоник (Брус)	11	10	1	0	40:9	31
ОФК Копаоник 1931 (Брус)	11	9	1	1	71:8	28
Језеро (Златари)	8	4	0	4	18:20	12
Жупски бисери (Лаћислед)	5	2	0	3	16:10	6
Баштован (Суботица)	5	0	0	5	6:28	0
Младост (Ракља)	6	0	0	6	1:31	0
Обилић (Мрмош)	6	0	0	6	3:49	0

Сезона 2019/20. године

Као појачања у Напредак су стигли: Јован Маркоски (1980), повратник из Лучана, Томислав Пајовић (1986) из сурдуличког Радника, Милан Спремо (1995), Милош Миловановић (1987), Милош Ожеговић (1992), Марко Милошевић (1991), Александар Месаровић (1998), Марко Павићевић (1986), Александар Десанчић (1996) и Митар Ђуковић (1995). Током првенства стигао је и Ненад Гаврић, повратник.

Од прошле сезоне: Андреј Илић (2000), Игор Ивановић (1997), Ibrahima Mame N'Diaye (1994), Ђуро Зец (1990), Иван Ђорић (1995), Никола Аксентијевић (1993), Мирослав Бјелош (1990), Немања Андријанић (1999), Слободан Јанковић (1981), Урош Рашковић (2000), Душан Вешковац (1986), Милан Обрадовић (1999), Филип Ковачевић (2000), Филип Јовић (1997), Крста Бојић (1999), Андрија Пецић (2001), Миљан Вукадиновић (1992), Анес Рушевић (1996), Samuel Regis Baha (1996).

У зимском прелазном року Напредак су напустили: капитен Игор Ивановић, Марко Милошевић, Ibrahima Mame N'Diaye, Александар Месаровић, Миљан Вукадиновић.

Међутим, истовремено Напредак се појачао, а нови играчи су: Милан Вушуревић (1995), голман Марко Кордић (1995), Немања Лакић-Пешић (1991), Дејан Видић (1993), Милош Мијић (1989), Марко Мркић (1996), Oumarou Aboubakar (1987), Коста Алексић (1998), Душан Стевић (1995), Александар Станковић (1998).

Шеф стручног штаба: Предраг Роган (1974), до 18. кола.
Иван Стефановић „Пекља“, од 18. кола.
Иван Бабић, од 26. кола.
Драган Ивановић (други пут), од 27. кола.

Линг лонг Супер лига Србије

Црвена звезда (Београд)	30	25	3	2	68:18	78
Партизан (Београд)	30	20	4	6	69:25	64
Војводина (Нови Сад)	30	19	5	6	47:27	62
ТСЦ (Бачка Топола)	30	17	8	5	59:34	59
Раднички (Ниш)	30	16	4	10	51:37	52
Чукарички (Београд)	30	15	6	9	42:36	51
Спартак ЖК (Суботица)	30	14	4	12	46:48	46
Вождовац (Београд)	30	13	6	11	45:41	45
Младост (Лучани)	30	13	4	13	31:40	43
Напредак (Крушевац)	**30**	**9**	**6**	**15**	**33:41**	**33**
Радник (Сурдулица)	30	8	7	15	34:50	31
Пролетер (Нови Сад)	30	7	9	14	30:42	30
Јавор Матис (Ивањица)	30	6	10	14	43:62	28
Инђија (Инђија)	30	7	4	19	26:48	25
Рад (Београд)	30	4	3	23	23:63	15
Мачва (Шабац)	30	2	7	21	18:53	13

Прва лига Србије

Златибор (Чајетина)	30	14	12	4	33:18	54
РФК Графичар (Београд)	30	16	6	8	49:27	54
ОФК Борча (Борча)	30	16	5	9	40:26	53
Металац (Г. Милановац)	30	16	5	9	41:34	53
Колубара (Лазаревац)	30	13	8	9	35:25	47
Раднички (Пирот)	30	12	7	11	34:33	43
Кабел (Нови Сад) (-10)	30	14	10	6	31:20	42
Раднички 1923 (Крагујевац)	30	11	9	10	31:26	42
ОФК Жарково (Београд)	30	10	10	10	35:36	40
Нови Пазар (Нови Пазар)	30	11	7	12	32:31	40
Динамо (Врање)	30	10	7	13	34:38	37
Земун (Земун)	30	8	9	13	25:29	33
Трајал (Крушевац)	**30**	**7**	**10**	**13**	**21:30**	**31**
Синђелић (Београд)	30	6	7	17	27:55	25
Будућност (Добановци)	30	5	7	18	21:41	22
Смедерево 1924 (Смедерево)	30	9	5	16	27:47	22

Српска лига Исток

ГФК Јагодина (Јагодина)	17	12	3	2	32:11	39
Будућност (Поповац)	17	9	7	1	27:6	34
ОФК Синђелић (Ниш)	17	10	3	4	27:15	33
ОФК Топличанин (Прокупље)	17	9	4	4	23:14	31
СФС Борац (Параћин)	17	8	6	3	23:14	30
Власина (Власотинце)	17	7	8	2	28:16	29
Тимочаннин (Књажевац)	17	7	6	4	22:17	27
Радан (Лебане)	17	7	4	6	29:18	25
Моравац Орион (Мрштане)	17	7	3	7	21:22	24
Дунав (Прахово)	17	6	5	6	21:17	23
Цар Константин (Ниш)	17	6	4	7	18:26	22
ГФК Дубочица (Лесковац)	17	6	4	7	22:22	19
Рембас (Ресавица)	17	3	6	8	24:31	15
Јединство (Бошњаце)	17	4	2	11	15:29	14
Трстеник ППТ (Трстеник)	**17**	**1**	**1**	**15**	**15:46**	**4**
Темнић 1924 (Варварин)	**17**	**1**	**0**	**16**	**9:52**	**3**

Зона Запад

Раднички (Свилајнац)	17	15	2	0	69:4	47
Јединство (Параћин)	17	14	2	1	46:6	44
Жупа (Александровац)	**17**	**14**	**2**	**1**	**42:14**	**44**
Морава 1918 (Ћуприја)	17	10	1	6	33:21	31
Мешево (Мешево)	**17**	**7**	**7**	**3**	**37:27**	**28**
Јединство 1936 (Крушевац)	**17**	**7**	**4**	**6**	**34:37**	**25**
Јастребац (В. Шиљеговац)(-1)	**17**	**8**	**0**	**9**	**34:31**	**23**
Слога (Деспотовац)	16	5	5	6	28:20	20
Кушиљево (Кушиљево)	16	5	4	7	23:25	19
Бошњане (Бошњане)	**17**	**5**	**3**	**9**	**23:37**	**18**
Благотин (Пољна)	**17**	**5**	**2**	**10**	**25:43**	**17**
Левач (Рековац)	17	4	4	9	20:34	16
Јединство (Мијатовац)	17	4	4	9	24:43	16
ОФК Лугомир (Ракитово)	17	3	5	9	20:43	14
Јухор (Обреж) (-1)	**17**	**2**	**3**	**12**	**7:56**	**8**
Мачковац (Мачковац) (-1)	**17**	**2**	**2**	**13**	**18:42**	**7**

Прва Расинска окружна лига

Слога (Мајдево)	17	12	3	2	49:6	39
Градина (Пејовац)	17	11	1	5	51:32	34
Себечевац (Себечевац)	17	10	2	5	35:20	32
Виноградар (Злегиње)	17	10	2	5	30:17	32
Купци (Купци)	17	8	3	6	33:31	27
13. април (Ломница)	17	6	7	4	38:27	25
Варварин (Варварин)	17	8	1	8	39:35	25
Шанац (Шанац)	17	8	0	9	26:38	24
Слога (Ћићевац)	17	7	2	8	29:33	23
ФУД (Брус)	17	6	4	7	27:28	22
Трудбеник (Сталаћ)	17	5	6	6	22:26	21
Доњи Копаоник (Разбојна)	16	6	2	8	27:43	20
Жабаре (Жабаре)	16	5	4	7	34:31	19
Младост (Доњи Катун)	17	6	1	10	30:43	19
Рибник (Горњи Рибник)	17	3	2	12	25:53	11
Читлук (Читлук) (-1)	17	4	0	13	14:46	11

Друга Расинска окружна лига

Копаоник (Брус)		16	12	2	2	52:11	38
Слога (Дашница)	(-1)	16	12	0	4	40:20	35
Слога (Лозна)		16	11	2	3	33:16	35
Рубин (Доњи Ступањ)		15	11	1	3	44:18	34
Младост (Тољевац)		16	10	4	2	46:24	34
Виноградар (Риљац)		16	7	2	7	34:33	23
14. октобар (Избеница)		16	7	1	8	28:24	22
Борац (Горњи Катун)	(-5)	16	7	2	7	21:27	18
Стари Трстеник (С. Трстеник)		16	4	5	7	26:26	17
Велика Дренова (В. Дренова)		16	6	0	10	26:32	17
Полет 57 (Милутовац)		16	5	2	9	23:42	17
Пољопривредник (Почеков.)		16	4	2	10	10:31	14
Гаревина (Гаревина)		16	3	3	10	19:34	12
Омладинац (Појате) (-1)		15	4	0	11	22:55	11
Каменорезац 76 (Дубље)		16	2	2	12	13:44	8

Градска лига Крушевац ФСРО

Горњи Степош (Г. Степош)	16	13	1	2	47:10	40
Наупаре (Наупаре)	16	11	3	2	48:16	36
Паруновац (Паруновац)	16	10	3	3	32:14	33
Макрешане (Макрешане)	16	9	0	7	46:28	27
Модрица (Модрица)	16	7	5	4	27:17	26
Коњух (Коњух)	16	8	1	6	52:42	25
Расина (Витановац)	16	7	3	6	35:41	24
Буковица (Буковица)	16	7	2	7	40:41	23
Капиција (Капиција)	16	6	3	7	25:30	21
Глободер (Глободер)	16	6	3	7	28:36	21
Мудраковац (Мудраковац)	16	6	2	8	34:46	20
Борац (Бивоље)	16	5	1	10	30:54	16
Гаглово (Гаглово)	16	4	3	9	21:28	15
Полет (Шавране)	15	2	3	10	22:31	9
Чарапан (Крушевац)	16	1	1	14	18:71	4
Здравиње (Здравиње)	-	-	-	-	-	-

Општинска лига Варварин

Градац (Плочник)	5	4	0	1	13:5	12
Велика Морава (Село Вар.)	5	4	0	1	10:3	12
Парцане (Парцане)	5	3	0	2	12:8	9
ОФК Орашје (Орашје) (-1)	5	3	0	2	8:6	8
Кисељак (Орашје)	5	1	0	4	5:11	3
Темнић 1924 (Варварин)	5	0	0	5	0:15	0

Општинска лига Трстеник

Стара Чаршија (Осаоница)	5	5	0	0	21:2	15
Омладинац (Угљарево)	5	3	0	2	16:9	9
Младост (Мала Дренова)	5	2	1	2	9:8	7
Стевка Божуревка (Божуревац)	5	2	0	3	8:18	6
Бели орлови (Тоболац)	5	1	1	3	8:14	4
Борјак 2013 (Округлица)	5	1	0	4	5:16	3

КОРИШЋЕНА ЛИТЕРАТУРА

Правда, Београд (1922-1941), Народна библиотека Србије.
Време, Београд (1924-1941), Народна библиотека Србије.
Спорт ново време, Београд (1942-1944), архива Саше Бајића.
Политика, Београд (1922-1941), Народна библиотека Србије.
Лесковачки гласник (1922-1941), Народна библиотека Србије.
Спортски лист, Београд (1920-1921), архива Небојше Јаковљевића.
Спортиста, Београд (1924-1941), архива Небојше Јаковљевића.
Спортски гласник, Београд (1924-1927), архива Небојше Јаковљевића.
Нишке новине (1930-1936), архива Небојше Јаковљевића.
Нишки нови лист (1931-1941), архива Небојше Јаковљевића.
Гласник, Ниш (1932-1933), архива Небојше Јаковљевића.
Гласник ФИСАС (1947-1949), архива Небојше Јаковљевића.
Јужни спортиста, Скопље (1933), архива Небојше Јаковљевића.
Југославенски шпорт, Загреб (1919), архива Небојше Јаковљевића.
Југословенски футбал (1956-1963), архива Небојше Јаковљевића.
Крушевачки гласник (1928-1940), Народна библиотека Србије.
Наш спорт, Београд (1946-1952), Народна библиотека Србије.
Победа, Ужице (1949-1951), Народна библиотека Србије.
Вести, Ужице (1951-1962), Народна библиотека Ужице.
Светлост, Крагујевац (1950-1986), Народна библиотека Крагујевац.
Спорт, Крагујевачког фудбалског подсавеза, 1952, НБ Крагујевац.
Недељни спорт, Крагујевац (1953), Народна библиотека Крагујевац.
Нови пут, Јагодина (1953-1986), Завичајни музеј Јагодина.
Слободни глас, Чачак (1945-1950), Народна библиотека Чачак.
Чачански глас, Чачак (1951-1986), Народна библиотека Чачак.
29. новембар, Краљево (1947-1950), Народна библиотека Србије.
Ибарске новости, Краљево (1953-1992), Народна библиотека Краљево.
Сигнал, Краљево (1962-1966), Народна библиотека Србије.
Братство, Нови Пазар (1949-1990), Народна библиотека Нови Пазар.
Напред, Ваљево (1945-1949), Народна библиотека Ваљево.
Футбал, Београд (1948-1968), Народна библиотека Србије.
Обилићево, Крушевац (1962-1968), Народна библиотека Крушевац.
Напредак (1971), архива Драгише Радосављевића.
Победа, Крушевац (1947-1949), Народна библиотека Србије.
Победа, Крушевац (1952-1972), (2000-2014), ИА Крушевац.
Победа, Крушевац (1973-2010), НИРО Победа.
Пенал, Крушевац (1996-2000), архива Жарка Јевремовића.
Град, Крушевац (2002-2013), ИА Крушевац.
Стварност, Брус (1978-1993), Народна библиотека Брус.
Жупске новине, Александровац (1979-1988), Завичајни музеј Жупе.
Информације, Трстеник (1961-1966), Народна библиотека Трстеник.
Трибина, Трстеник (1967-1994), Народна библиотека Трстеник.
Темнић, Варварин (1985-1996), Народна библиотека Варварин.
Спорт, Београд (1986-1998), Народна библиотека Ниш.
Фонд ФСО Крушевац (1974-1991), несређена грађа, ИА Крушевац.
Фудбалски клуб "Напредак" Крушевац (једна кутија), ИА Крушевац.
Грађа - ФСО Крушевац (1976-1984), архива Владе Богдановића.
Понедељак, Београд (1942, 1943), Народна библиотека Србије.
Југославија, Крушевац (1930-1932), Народна библиотека Србије.

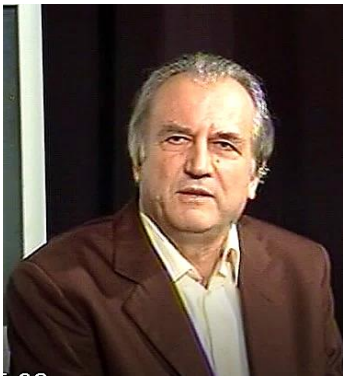

О АУТОРУ

Милорад Сијић рођен је 1. фебруара 1953. године у селу Горње Злегиње код Александровца жупског. Пише о завичајној историји, а објављује и радове у разним зборницима.

До сада је објавио књиге:

Државе и државници света, Историјски архив Крушевац, 2002;

Злегиње Горње и Доње, Креативна Радионица Крушевац, 2003;

Архијерејско намесништво жупско, ИА Крушевац, 2006;

Трнавци, Историјски архив Крушевац, 2006 (коаутор);

Расински округ и његови народни представници 1804-2004, Историјски архив Крушевац, 2006;

Мајор Милутин Дреновац - ратни дневник официра Краљевине Србије 1914-1922, Историјски архив Крушевац, 2008;

Жупа у ратовима од 1912. до 1918. године, Историјски архив Крушевац, 2008;

ЧАРШИЈА прича о људима који су створили Александровац жупски, Завичајни музеј Жупе, Александровац, 2008;

Фудбал у Краљевини Југославији, Milirex, Београд, 2009;

Бруска афера, Завичајни музеј Жупе, Александровац, 2010;

Значајни људи Крушевца (1833-1944), Крушевачка Епархија, 2012.

Мала Врбница - Брус, Историјски архив Крушевац, 2013.

Фудбал у Краљевини Југославији (друго допуњено издање), Завичајни музеј Жупе, Александровац, 2014.

Привреда и ванпривреда Крушевца, Регионална привредна комора Крушевац и Историјски архив Крушевац, 2015;

Фудбал у Расинском округу, Фудбалски савез Расинског округа, Крушевац, 2016.

Огледало жупско, Завичајни музеј Жупе, Александровац, 2017.

Зоран Симовић „Чоче“ - од Мојковца, Крушевца, Сплита до Истанбула, Ауторско издање, Крушевац, 2018.

Zoran Simoviç Çoçe - Benim Hikayem, Efsus Yayınları, Bağcılar - İstanbul, Türkiye, 2019.

ФК Напредак, EX-YU FUDBAL, 2020.

САДРЖАЈ

РЕЧ ПРЕДСЕДНИКА ФСРО 5
КУП ЕВРОПСКИХ ШАМПИОНА 6

ФУДБАЛСКЕ ОРГАНИЗАЦИЈЕ
КОЈИМА ПРИПАДАЈУ КЛУБОВИ
РАСИНСКОГ ОКРУГА (1920-1944) 7
БЕОГРАДСКИ ЛОПТАЧКИ ПОДСАВЕЗ (1920-1931) .. 9
НИШКИ ЛОПТАЧКИ ПОДСАВЕЗ (1931-1943) 10
КРУШЕВАЧКИ ЛОПТАЧКИ ПОДСАВЕЗ (1943-1944) .. 11
ФУДБАЛСКЕ ОРГАНИЗАЦИЈЕ У КРУШЕВЦУ 13
Западно-моравска жупа (1929-1931) 13
Крушевачка жупа (1931-1944) 14

ФУДБАЛСКА ПРВЕНСТВА (1921-1941) 17
Сезона 1921/22. године 17
Сезона 1922/23. године 18
Сезона 1923/24. године 19
Сезона 1924/25. године 19
Сезона 1925/26. године 19
Сезона 1926/27. године 21
Сезона 1927/28. године 22
Сезона 1928/29. године 24
Сезона 1929/30. године 24
Сезона 1930/31. године 27
Сезона 1931/32. године 29
Сезона 1932/33. године 33
Сезона 1933/34. године 38
Сезона 1934/35. године 41
Сезона 1935/36. године 46
Сезона 1936/37. године 50
Сезона 1937/38. године 53
Сезона 1938/39. године 58
Сезона 1939/40. године 62
Сезона 1940/41. године 65

ФУДБАЛ У ОКУПАЦИЈИ (1941-1944) 68
Сезона 1941. године 68
Сезона 1941/42. године 68
Сезона 1942/43. године 69
Сезона 1943/44. године 72

ФУДБАЛСКИ КЛУБОВИ (1919-1941) 73
СК “Обилић” Крушевац …….. 73
ЗЖРСК „Обилић“ Крушевац 73
СК “Цар Лазар” Крушевац …….. 79
СК “Спарта” Крушевац …….. 87
СК “Грађански” Крушевац …….. 89
СК “Трговачки” Крушевац …….. 92
СК “Обилићево” Обилићево ....…….. 94
СК “Бивоље” Бивоље …….. 95
СК “Хајдук” Трстеник 96
СК “Курсула” Варварин 97
СК “Југ Богдан” Трстеник 97
ДИВЉИ ФУДБАЛСКИ КЛУБОВИ (1915-1941) 99
ФУДБАЛСКИ КЛУБОВИ У ОКУПАЦИЈИ (1941-1944) .. 106

ИСТОРИЈА СПОРТСКОГ САВЕЗА И ФУДБАЛСКИХ ОРГАНИЗАЦИЈА У РАСИНСКОМ ОКРУГУ (1946-2020) 109
СПОРТСКИ САВЕЗ СРБИЈЕ 111
СПОРТСКИ САВЕЗ ГРАДА КРУШЕВЦА 113
ФУДБАЛСКИ САВЕЗ СРБИЈЕ 129
КРАГУЈЕВАЧКА ФУДБАЛСКА ЗОНА 131
ФУДБАЛСКИ САВЕЗ КРАЉЕВАЧКОГ РЕГИОНА .. 134
ФУДБАЛСКИ САВЕЗ ИСТОЧНЕ СРБИЈЕ 136
ФУДБАЛСКИ САВЕЗ РАСИНСКОГ ОКРУГА 137
Фудбалски савез града Крушевца 146
Фудбалски савез општине Александровац 151
Фудбалски савез општине Варварин 153
Фудбалски савез општине Трстеник 156
Фудбалски савез општине Брус 160
Фудбалски савез општине Ћићевац 162
Стручна струковна организација судија ФСС-а 164
Стручна струковна организација судија ФСРО-а 166
Стручна струковна организација судија ФСГ-а Крушевац 168
Фудбалске судије из Крушевца 169

ФУДБАЛСКА ПРВЕНСТВА У РАСИНСКОМ ОКРУГУ (1946-2020) 185
Сезона 1946. године 187
Сезона 1946/47. године 188
Сезона 1947/48. године 190
Сезона 1948/49. године 195
Сезона 1950. године 199

Сезона 1951. године 204
Сезона 1952. године 208
Сезона 1952/53. године 211
Сезона 1953/54. године 214
Сезона 1954/55. године 218
Сезона 1955/56. године 221
Сезона 1956/57. године 224
Сезона 1957/58. године 226
Сезона 1958/59. године 229
Сезона 1959/60. године 231
Сезона 1960/61. године 234
Сезона 1961/62. године 237
Сезона 1962/63. године 240
Сезона 1963/64. године 245
Сезона 1964/65. године 247
Сезона 1965/66. године 250
Сезона 1966/67. године 253
Сезона 1967/68. године 256
Сезона 1968/69. године 259
Сезона 1969/70. године 263
Сезона 1970/71. године 265
Сезона 1971/72. године 270
Сезона 1972/73. године 272
Сезона 1973/74. године 275
Сезона 1974/75. године 279
Сезона 1975/76. године 281
Сезона 1976/77. године 284
Сезона 1977/78. године 288
Сезона 1978/79. године 293
Сезона 1979/80. године 298
Сезона 1980/81. године 304
Сезона 1981/82. године 307
Сезона 1982/83. године 312
Сезона 1983/84. године 317
Сезона 1984/85. године 322
Сезона 1985/86. године 327
Сезона 1986/87. године 332
Сезона 1987/88. године 338
Сезона 1988/89. године 344
Сезона 1989/90. године 349
Сезона 1990/91. године 354
Сезона 1991/92. године 358
Сезона 1992/93. године 365
Сезона 1993/94. године 368
Сезона 1994/95. године 372
Сезона 1995/96. године 376
Сезона 1996/97. године 380

Сезона 1997/98. године 384
Сезона 1998/99. године 388
Сезона 1999/00. године 392
Сезона 2000/01. године 396
Сезона 2001/02. године 400
Сезона 2002/03. године 403
Сезона 2003/04. године 407
Сезона 2004/05. године 410
Сезона 2005/06. године 413
Сезона 2006/07. године 417
Сезона 2007/08. године 421
Сезона 2008/09. године 425
Сезона 2009/10. године 429
Сезона 2010/11. године 433
Сезона 2011/12. године 436
Сезона 2012/13. године 440
Сезона 2013/14. године 445
Сезона 2014/15. године 449
Сезона 2015/16. године 453
Сезона 2016/17. године 457
Сезона 2017/18. године 461
Сезона 2018/19. године 465
Сезона 2019/20. године 469

КОРИШЋЕНА ЛИТЕРАТУРА 473

О АУТОРУ 474

CIP - Каталогизација у публикацији –
Народна библиотека Србије, Београд

796.332(497.11)(091)

СИЈИЋ, Милорад, 1953-
Фудбал у Расинском округу/Милорад Сијић;
(сарадник на тексту Небојша Јаковљевић).
(допуњено издање).Крушевац:Фудбалски савез
Расинског округа, 2020 (Врњачка Бања: SaTCIP).
-474 стр.:илустр.;25cm

Ауторова слика.-Тираж 100.-Стр.5:Реч
председника ФСРО/Владан Гашић.
-О аутору:стр.474.
-Библиографија: стр. 473.

ISBN 978-86-920713-1-7

1. Јаковљевић, Небојша, 1988-(аутор)

а)Фудбал-Расински округ-Историја

COBISS.SR-ID 25405961